

# **RELATÓRIO DE ATIVIDADES DE 2010**

**Fundação Educacional de Criciúma – FUCRI  
Universidade do Extremo Sul Catarinense – UNESC**

Diretor Presidente e Reitor:

**Prof. Dr. Gildo Volpato**

Vice-Diretor Presidente e Vice-Reitor:

**Prof. Dr. Márcio Antônio Fiori**

Pró-Reitor de Ensino de Graduação:

**Prof. Dr. Ricardo Luiz de Bittencourt (até 14.06.2010)**

**Profª Ma. Robinalva Borges Ferreira (a partir de 14.06.2010)**

Pró-Reitor de Pós-Graduação, Pesquisa e Extensão:

**Prof. Dr. Ricardo Aurino de Pinho**

Pró-Reitor de Administração e Finanças:

**Prof. Me. Dourival Giassi**

Chefe de Gabinete:

**Prof. Me. Luís Afonso dos Santos (até 08.06.2010)**

**Prof. Esp. Daniel Ribeiro Preve (a partir de 08.06.2010)**

Unidade Acadêmica de Ciências da Saúde

**Diretor: Prof. Dr. Felipe Dal Pizzol (até 28.06.2010)**

**Profª Ma. Giane Michele Frare Peck (a partir de 28.06.2010)**

Unidade Acadêmica de Ciências Sociais Aplicadas

**Diretor: Prof. Me. Miguel Ângelo Mastella (até 23.07.2010)**

**Profª Ma. Kátia Aurora Dalla Líbera Soratto (a partir de 23.07.2010)**

Unidade Acadêmica de Ciências, Engenharias e Tecnologias

**Diretor: Prof. Me. Rogério Antônio Casagrande (até 21.06.2010)**

**Profª Ma. Angela Costa Piccinini (a partir de 21.06.2010)**

Unidade Acadêmica de Humanidades, Ciências e Educação

**Diretor: Prof. Ma. Samira Casagrande**

**Av. Universitária – 1105 – Bairro Universitário  
Criciúma – SC - 88806-000 – Caixa Postal: 3167**

**Fone: 48 3431 2500 Fax: 48 3431 2750**

**CNPJ: 83.661.074/0001-04**

**www.unesc.net**

## Missão

*“Educar, por meio do ensino, pesquisa e extensão, para promover a qualidade e a sustentabilidade do ambiente de vida”*

## Sumário

Apresentação	11
Dados Gerais	12
MANTENEDORA	13
1 FUCRI: CSA - Conselho Superior de Administração	13
Quadro n. 01 - Síntese das Reuniões do CSA/2010	13
Quadro n. 02 - Súmula das Resoluções do CSA/2010	21
Quadro n. 03 - Súmula das Portarias do CSA/2010	22
Gráfico n. 01 - CSA: Resoluções e Portarias, 2008 - 2010	22
Quadro n. 04 - Composição do CSA/2010	23
2 FUCRI: CONSELHO CURADOR	24
Quadro n. 05 - Síntese das Reuniões do Curador/2010	24
Quadro n. 06 - Súmula das Resoluções do Curador/2010	27
Quadro n. 07 - Súmula das Portarias do Curador/2010	27
Gráfico n. 02 - CURADOR: Resoluções e Portarias, 2008 – 2010	28
Quadro n. 08 - Composição do Curador/2010	28
3 FUCRI: DIRETORIA EXECUTIVA	29
Quadro n. 09 - Súmula das Portarias da Diretoria Executiva/2010	29
Gráfico n. 03 - DIRETORIA EXECUTIVA: Resoluções e Portarias, 2008 - 2010	30
MANTIDA	30
4 UNESC: CONSU - CONSELHO UNIVERSITÁRIO	30
Quadro n. 10 - Súmula das Reuniões do CONSU/2010	30
Quadro n. 11 - Súmula das Resoluções do CONSU/2010	40
Quadro n. 12 - Súmula das Portarias do CONSU/2010	41
Gráfico n. 04 - CONSU: Resoluções e Portarias, 2008 - 2010	42
Quadro n. 13 - Composição do CONSU/2010	43
5 UNESC: Reitoria	45
Quadro n. 14 - Súmula das Resoluções da Reitoria/2010	46
Quadro n. 15 - Súmula das Portarias da Reitoria/2010	47
Gráfico n. 05 - REITORIA: Resoluções e Portarias, 2008 - 2010	53
Quadro n. 16 - Contratos	53
Quadro n. 17 - Convênios	83
Quadro n. 18 - Convênios de Estágio	86
5.1 Gabinete	95
5.2 Setor de Comunicação Social	95
Quadro n. 19 - Aproveitamento de 1.845 notícias Unesc pelos jornais diários e pelo Portal	96
Engeplus.	
5.3 Procuradoria	97
5.4 Ouvidoria	98
Quadro n. 20 - Manifestações dos demandatários da Ouvidoria da Unesc.	98
Gráfico n. 06 - Manifestações dos demandatários da Ouvidoria da Unesc	98
Quadro n. 21 - Demandas por tipo de manifestação na Ouvidoria da Unesc.	98
Gráfico n. 07 - Demandas por tipo de manifestação na Ouvidoria da Unesc	98
Quadro n. 22 - Demandas dos alunos por tipo de manifestação na Ouvidoria da Unesc	99
Gráfico n. 08 - Demandas dos alunos por tipo de manifestação na Ouvidoria da Unesc	99
Quadro n. 23 - Demandas dos professores por tipo de manifestação na Ouvidoria da Unesc	99
Gráfico n. 09 - Demandas dos professores por tipo de manifestação na Ouvidoria da Unesc.	99
Quadro n. 24- Demandas dos funcionários por tipo de manifestação na Ouvidoria da Unesc.	99
Gráfico n. 10 - Demandas dos funcionários por tipo de manifestação na Ouvidoria da Unesc	99
Quadro n. 25 - Demandas da comunidade externa por tipo de manifestação na Ouvidoria da Unesc	100
Gráfico n. 11- Demandas da comunidade por tipo de manifestação na Ouvidoria da Unesc	100
Quadro n. 26- Demandas por meio de acesso na Ouvidoria da Unesc	100
Gráfico n. 12- Demandas por meio de acesso na Ouvidoria da Unesc	100

Quadro n. 27 - Tipos de manifestações dos demandatários da Ouvidoria da Unesc	100
Gráfico n. 13 - Tipos de manifestações dos demandatários da Ouvidoria da Unesc	101
5.5 Coordenadoria de Relações Internacionais	101
Quadro n. 28 - Estudantes que no verão de 2010 participaram de programas, promovidos pela Intercultural	102
Quadro n. 29 - Formatura Bolsista Sonangol	103
Quadro n. 30 - Processos seletivos graduação e preenchimento das vagas	103
Quadro n. 31 - Processos seletivos pós-graduação e preenchimento das vagas	105
Quadro n. 32 - Lista dos acadêmicos da Unesc em Intercâmbio em 2010	105
Quadro n. 33 - Lista dos acadêmicos da Unesc para Intercâmbio em 2011	106
5.6 Setor de Educação a Distância	107
5.7 Biblioteca Central Professor Eurico Back	109
Quadro n. 34 - Serviços	110
Quadro n. 35 - Processamento Técnico	110
Quadro n. 36 - Frequência	110
Quadro n. 37 - Internet	110
Quadro n. 38 - Acervo – Aquisições - Biblioteca Central	111
Quadro n. 39 - Utilização Geral do Acervo	111
5.8 Coordenadoria de Planejamento e Desenvolvimento Institucional (CPDI)	111
5.8.1 Setor de Planejamento e Desenvolvimento Institucional (PDI)	111
5.8.2 Setor de Marketing	113
5.8.3 Setor de Avaliação Institucional (SEAI)	116
Quadro n. 40 - Atividades Desenvolvidas - SEAI	117
5.9 Secretaria Acadêmica	118
5.9.1 Setor de Registro de Diplomas – SERED	119
5.10 Secretaria dos Conselhos	120
Gráfico n. 14 - Serviços realizados/2010	122
Gráfico n. 15 - Detalhamento dos processamentos técnicos/2010	124
5.11 Agência de Desenvolvimento, Inovação e Transferência de Tecnologia – ADITT	124
Quadro n. 41 - Emendas parlamentares	125
Quadro n. 42 - Eventos e Capacitações 2010	126
Quadro n. 43 - Projetos em Acompanhamento	126
5.11.1 Núcleo de Inovação e Transferência de Tecnologia - NUGITT	127
5.11.2 Sala dos Municípios	127
Quadro n. 44 - Eventos e Capacitações 2010	128
Quadro n. 45 - Reconhecimentos em 2010	130
5.11.3 Setor de Cursos de Extensão	130
Quadro n. 46 - Ações Desenvolvidas em 2010	130
5.11.4 Setor de Concursos	131
Quadro n. 47 - Ações Desenvolvidas em 2010	131
5.11.5 Setor Comercial	131
5.12 Parque Científico e Tecnológico	132
5.12.1 Instituto de Pesquisas Ambientais e Tecnológicas	132
Quadro n. 48 - Projetos Registrados no IPAT	133
Quadro n. 49 - Pesquisas Socioeconômicas Registradas no IPAT	149
5.13 Coordenadoria de Políticas de Atenção ao Estudante - CPAE	150
Quadro n. 50 - Eventos Promovidos pelo CPAE	150
Quadro n. 51 - Atividades do Programa Voluntariado	151
6 UNESC: CÂMARA DE ENSINO DE GRADUAÇÃO	151
Quadro n. 52 - Síntese das Reuniões da Câmara de Ensino de Graduação/2010	152
Quadro n. 53 - Súmula das Resoluções da Câmara de Ensino de Graduação/2010	155
Quadro n. 54 - Súmula das Portarias da Câmara de Ensino de Graduação/2010	155
Gráfico n. 16 - Câmara de Ensino de Graduação	156
Quadro n. 55- Composição da Câmara de Ensino de Graduação/2010	156

7	PRÓ-REITORIA DE ENSINO DE GRADUAÇÃO - PROGRAD	157
	Quadro n. 56 - Mandato dos Coordenadores dos Cursos de Graduação	167
	Quadro n. 57 - Acadêmicos matriculados na graduação por sexo – Matrícula Inicial	169
	Quadro n. 58 - Transferências Recebidas expedidas por Curso e Semestre	171
	Quadro n. 59 - Casos Especiais de Matrícula	172
	Quadro n. 60 - Acadêmicos Concluintes por Curso e Semestre – 1º e 2º semestre	172
	7.1 Atividades de Ensino das Unidades Acadêmicas	173
	7.1.1 Atividades de Ensino da Unidade Acadêmica Humanidades, Ciências e Educação	173
	Quadro n. 61 - Reuniões de Colegiado	173
	Quadro n. 62 - Súmula dos Pareceres/2010/UNA HCE	177
	Quadro n. 63 - Súmula das Resoluções/2010/UNA HCE	180
	Quadro n. 64 - Súmula das Portarias/2010/ COLEGIADO UNA HCE	182
	Quadro n. 65 - Eventos promovidos pela Unidade Acadêmica de Humanidades, Ciências e Educação	183
	Quadro n. 66 - Viagens de estudo por Unidade Acadêmica Humanidades, Ciências e Educação em 2010	196
	7.1.2 Atividades de Ensino da Unidade Acadêmica Ciências Sociais Aplicadas	200
	Quadro n. 67 - Pauta das Reuniões de Colegiado	200
	Quadro n. 68 - Súmula dos Pareceres/UNACSA	201
	Quadro n. 69 - Súmula das Resoluções/UNACSA	202
	Quadro n. 70 - Súmula das Portarias/UNACSA	203
	Quadro n. 71 - Pautas das Reuniões de Trabalho/UNACSA	204
	Quadro n. 72 - Eventos Realizados por Curso	206
	Quadro n. 73 - Viagens de Estudos por Curso	216
	7.1.3 Atividades de Ensino da Unidade Acadêmica de Ciências da Saúde	220
	Quadro n. 74 - Pauta das Reuniões de Colegiado	220
	Quadro n. 75 - Súmula dos Pareceres/2010/UNASAU	221
	Quadro n. 76 - Súmula das Resoluções/2010/UNASAU	222
	Quadro n. 77 - Súmula das Portarias/2010/UNASAU	222
	Quadro n. 78 - Eventos promovidos pela Unidade Acadêmica de Ciências da Saúde	225
	Quadro n. 79 - Viagem de Estudos e Visitas	229
	7.1.4 Atividades de Ensino da Unidade Acadêmica Ciências, Engenharias e Tecnologias	232
	Quadro n. 80 - Pauta das Reuniões de Colegiado	232
	Quadro n. 81 - Súmula dos Pareceres 2010/UNACET	234
	Quadro n. 82 - Súmula das Resoluções 2010/UNACET	240
	Quadro n. 83 - Súmula das Portarias 2010/UNACET	241
	Quadro n. 84 - Eventos e Viagens de Estudos promovidos pelos cursos da Unidade Acadêmica de Ciências, Engenharias e Tecnologias	245
	7.2 Setor de Reconhecimento e Renovação de Reconhecimento de Cursos - RECAVA	257
	Quadro n. 85 - Docentes atuantes do Ensino Superior por regime de trabalho e por titulação.	258
	Quadro n. 86 - Atos de Autorização e Reconhecimento dos Cursos de Graduação da UNESC	259
	7.3 Setor de Estágios e Empregabilidade	272
	Quadro n. 87 - Estágios curriculares não-obrigatórios externos por curso	272
	Quadro n. 88 - Convênios – Estágios	273
	Quadro n. 89 - Visitas Realizadas Visando à Prospecção de Vagas de Estágio e Emprego	282
8	UNESC: CÂMARA DE PÓS-GRADUAÇÃO, PESQUISA E EXTENSÃO	284
	Quadro n. 90 - Síntese das Reuniões da Câmara de Pós-Graduação, Pesquisa e Extensão/2010	284
	Quadro n. 91 - Súmula das Resoluções da Câmara de Pós-Graduação, Pesquisa e Extensão/2010	288
	Gráfico n. 17 - Câmara de Pós-Graduação, Pesquisa e Extensão	289
	Quadro n. 92 - Composição da Câmara de Pós-Graduação, Pesquisa e Extensão/2010	289
9	PRÓ-REITORIA DE PÓS-GRADUAÇÃO, PESQUISA E EXTENSÃO	291
	9.1 Atividades de Pesquisa Desenvolvida na Pró-Reitoria de Pós-Graduação, Pesquisa e Extensão	294

Gráfico n. 18 - Evolução do número de Professores envolvidos no PIC	295
Gráfico n. 19 - Evolução do número de Projetos Aprovados na PIC	295
Gráfico n. 20 - Evolução do número de Alunos envolvidos no PIC	295
Quadro n. 93 - PIBIC/CNPq – 2009/2010	296
Quadro n. 94 - PIBIC/CNPq – 2010/2011	297
Quadro n. 95 - PIBITI/CNPq – 2010/2011	298
Quadro n. 96 - PIBIC- Júnior – 2010/2011	298
Gráfico n. 21 - Evolução do número de Projetos aprovados no PIC 170	300
Gráfico n. 22 - Evolução do número de Professores envolvidos no PIC 170	301
Gráfico n. 23 - Evolução do número de Alunos envolvidos no PIC 170	301
Quadro n. 97 - PIC FAPESC	302
Quadro n. 98 - FUMDES – 2010/2011	303
Quadro n. 99 - GP	304
Gráfico n. 24 - Evolução dos Grupos de Pesquisa	305
Gráfico n. 25 - Número de mesas nos Seminários	305
Gráfico n. 26 - Evolução dos Resumos publicados nos Cadernos do Seminário	306
Gráfico n. 27 - Participação de Professores e Alunos em Seminários Externos	307
Gráfico n. 28 - Artigos publicados na Revista de Iniciação Científica	308
9.2 Atividades de Pesquisa das Unidades Acadêmicas	308
9.2.1 Atividades de Pesquisa da Unidade Acadêmica Humanidades, Ciências e Educação	308
Quadro n. 100 - Mestrado em Ciências Ambientais	309
Quadro n. 101 - Mestrado em Educação	309
Quadro n. 102 - Quadro Demonstrativo da Situação Legal dos Cursos de Mestrado e	310
Doutorado da UNA HCE	
Quadro n. 103 - Mandato dos Coordenadores dos Programas <i>Stricto Sensu</i> : Mestrado e	311
Doutorado/2010	
Quadro n. 104 - Planos de trabalho aprovados no processo de seleção	312
PIBIC/CNPq/UNESC 2010/2011- EDITAL 68/2010 da PROPEX e 06/2010 da UNA HCE.	
Quadro n. 105 - Projetos de pesquisa aprovado no processo de seleção	313
PIBIC/CNPq/UNESC 2010/2011- EDITAL 68/2010 da PROPEX e 06/2010 da UNA HCE	
Quadro n. 106 - Planos de trabalho aprovados no PROCESSO DE SELEÇÃO DO	314
PROGRAMA INSTITUCIONAL DE BOLSAS DE INICIAÇÃO CIENTÍFICA – PIBIC/ CNPq/	
UNESC, após a redistribuição de Bolsas de Pesquisa e Horas-docente, regulamentado pelo Edital	
n° 127/2010 da PROPEX	
Quadro n. 107 - Projetos de pesquisa aprovados no PROCESSO DE SELEÇÃO DO	315
PROGRAMA INSTITUCIONAL DE BOLSAS DE INICIAÇÃO CIENTÍFICA – PIBIC/ CNPq/	
UNESC, após a redistribuição de Bolsas de Pesquisa e horas-docente, regulamentado pelo Edital	
n° 127/2010 da PROPEX.	
Quadro n. 108 - Planos de trabalho aprovados no PROCESSO DE SELEÇÃO DO	315
PROGRAMA INSTITUCIONAL DE BOLSAS DE INICIAÇÃO CIENTÍFICA – PIBIC/ CNPq/	
UNESC, após a redistribuição de Bolsas de Pesquisa e Horas-docente, regulamentado pelo Edital	
n° 126/2010 da PROPEX.	
Quadro n. 109 - Grupos de Pesquisa consolidados aprovados no Processo de seleção	316
dos Grupos de Pesquisa, regulamentado pelo Edital n° 135/2009 da PROPEX.	
Quadro n. 110 - Grupos de Pesquisa aprovados no Processo de seleção dos Grupos de	316
Pesquisa – vagas remanescentes, regulamentado pelo Edital n° 35/2010 da PROPEX.	
Quadro n. 111 - Projetos de Pesquisa aprovados no Programa de Iniciação Científica	317
do Artigo 170 - PIC 170 - 2010	
Quadro n. 112 - Planos de Trabalho aprovados no Programa de Iniciação Científica do	318
Artigo 170 - PIC 170 - 2010.	
9.2.1.1 Síntese da Produção Intelectual dos Docentes da UNA HCE – 2010	318
9.2.2 Atividades de Pesquisa da Unidade Acadêmica Ciências Sociais Aplicadas	329
Quadro n. 113 - Súmula de Grupos de Pesquisa	330
Quadro n. 114 - Súmula de projetos PIBIC/CNPq/UNESC/UNACSA	331
Quadro n. 115 - Súmula de trabalhos PIBIC/CNPq/UNESC/UNACSA	331

Quadro n. 116 - Súmula propostas PIBIC/CNPq/UNESC/UNACSA	331
Quadro n. 117 - Súmula Grupos de Pesquisa vagas remanescentes	332
Quadro n. 118 - Súmula planos de trabalhos	332
Quadro n. 119 - Súmula projetos de pesquisa aprovados	332
Quadro n. 120 - Súmula linha de pesquisa PIBIC-Júnior	333
9.2.2.1 Síntese da Produção Intelectual dos Docentes da UNACSA	333
9.2.3 Atividades de Pesquisa e Pós-Graduação da Unidade Acadêmica da Saúde	341
Quadro n. 121 - Programa de Grupos de Pesquisa – GP/ Edital 135/2009	342
Quadro n. 122 - Resultado Final - Edital Nº 002/2010- UNASAU -	342
PIBIC/CNPq/UNESC	
Quadro n. 123 - Resultado dos Planos de Trabalhos Aprovados no Edital 136/2009 PIC	345
170 - 2010/2011	
Quadro n. 124 - Atividades Práticas - Laboratórios de Ensino da Área da Saúde	346
Quadro n. 125 - Visitas - Laboratórios de Ensino da Área da Saúde	347
Quadro n. 126 - Pesquisa - Laboratórios de Ensino da Área da Saúde	347
9.2.3.1 Síntese da Produção Intelectual dos Docentes da UNASAU – 2010	348
9.2.4 Atividades de Pesquisa e Pós-Graduação da Unidade Acadêmica Ciências, Engenharias e Tecnologias	371
Quadro n. 127 - Grupos de Pesquisa consolidados aprovados no Processo de seleção dos Grupos de Pesquisa, regulamentado pelo Edital nº 135/2009 da PROPEX.	372
9.2.4.1 Síntese da Produção Intelectual dos Docentes da UNA CET	373
9.3 Atividades de Extensão Desenvolvidas na Pró-Reitoria de Pós-Graduação, Pesquisa e Extensão	385
Quadro n. 128 - Projetos Permanentes	385
Quadro n. 129 - Projetos Edital 133/2009 – Março de 2010 a Dezembro de 2010	387
Quadro n. 130 - FUMDES	389
9.4 Atividades de Extensão das Unidades Acadêmicas	389
9.4.1 Atividades de Extensão da Unidade Acadêmica Humanidades, Ciências e Educação	389
Quadro n. 131 - Relação dos projetos de extensão permanentes (Edital 54/2009), de convênio e em editais (Edital 133/2010) da UNA HCE em 2010	390
Quadro n. 132 - Número de beneficiados pelos projetos vinculados à UNA HCE.	390
Quadro n. 133 - Relação dos projetos em Convênio de Prestação de Serviços	394
9.4.2 Atividades de Extensão da Unidade Acadêmica Ciências Sociais Aplicadas	394
Quadro n. 134 - Súmula programas de extensão com convênio	395
Quadro n. 135 - Súmula programas de extensão com edital: 133/2009	395
Quadro n. 136 - Súmula programas de extensão permanentes com edital 54/2009	395
Quadro n. 137 - Súmula programas de extensão permanentes sem edital	396
9.4.3 Atividades de Extensão da Unidade Acadêmica Ciências da Saúde	396
Quadro n. 138 - Projetos de Extensão Pemanentes UNASAU	396
Quadro n. 139 - Ambulatório Médico	398
Quadro n. 140 - Clínica de Psicologia	399
Quadro n. 141 - Clínica de Nutrição	399
Quadro n. 142 - Clínica Enfermagem	399
Quadro n. 143 - SOS	400
Quadro n. 144 - Farmácia Escola	400
Quadro n. 145 - Farmácia Solidária	400
Quadro n. 146 - Clínica de Fisioterapia	401
9.4.4 Atividades de Extensão da Unidade Acadêmica Ciências, Engenharias e Tecnologias	401
Quadro n. 147 - Cursos e Eventos promovidos pela Coordenação de Extensão da UNACET	402
UNACET	
Quadro n. 148 - Projetos permanentes	403
Quadro n. 149 - Projetos e Edital 53/2010	404
9.5 Arte e Cultura	412
Quadro n. 150 - Descrição Mensal das Atividades Realizadas	414
Quadro n. 151 - Doações para o Acervo Artístico Institucional	422

Quadro n. 152 - Oficinas Unearate	422
Quadro n. 153 - Apresentações dos Grupos Culturais da Unesc	422
Quadro n. 154 - Municípios Beneficiados com Ações Culturais da UNESCO	423
Quadro n. 155 - Mídia	423
9.6 Programa Lato Sensu	424
Quadro n. 156 - Dados Gerais	424
Quadro n. 157 - Eventos Acadêmicos - Área da Educação e Saúde	424
Quadro n. 158 - Eventos Acadêmicos - Área da Engenharia e Sociais Aplicadas	426
Quadro n. 159 - Cursos de Pós-Graduação / Especialização em andamento	427
Quadro n. 160 - Relatório dos Cursos de Pós-Graduação / Especialização encerrados em	428
2010	
9.7 Programa de Educação e Gestão Ambiental	429
9.7.1 Projeto Gestão de Resíduos Sólidos	429
Quadro n. 161 - Gestão de Resíduos Sólidos	429
Quadro n. 162 - Oficinas de Educação Ambiental realizadas com os cursos da UNESCO	430
Quadro n. 163 - Atendimentos da Brinquedoteca	431
9.7.2 Horto Florestal	433
9.8 Setor de Atividades Esportivas	435
Quadro n. 164 - Interfases	436
Quadro n. 165 - Atletismo Feminino	437
Quadro n. 166 - Atletismo Masculino	437
Quadro n. 167 - Modalidades Coletivas	438
Quadro n. 168 - Atletismo Masculino	438
Quadro n. 169 - Futsal Feminino	439
Quadro n. 170 - Futsal Masculino	439
9.9 Museu Universitário	442
9.9.1 Atividades desenvolvidas no Museu Universitário	442
9.9.2 Unidade de Arqueologia	443
9.9.3 Unidade de Documentação - CEDOC	445
Quadro n. 171 - Participação em eventos em 2010 pela unidade de documentação –	445
Cedoc	
Quadro n. 172 - Assessoria: patrimônio histórico e cultural – Cedoc 2010	446
Quadro n. 173 - Quantificação do acervo	446
9.9.4 Herbário Pe. Raulino Reitz	447
9.9.5 Unidade de Zoologia “Professora Morgana Cirimbelli Gaidzinski”	448
9.10 Editora Universitária	453
9.11 Comitê de Ética em Pesquisa	453
Gráfico n. 29 - Projetos avaliados pelo Comitê de Ética - Unesc	454
9.12 Assessoria Técnica de Capacitação de Recursos	455
Quadro n. 174 - Projetos captação de recursos	455
Quadro n. 175 - Bolsas	459
10 UNESCO: CÂMARA DE ADMINISTRAÇÃO E FINANÇAS	462
Quadro n. 176 - Síntese das Reuniões da Câmara de Administração e Finanças/2010	462
Quadro n. 177 - Súmula das Portarias da Câmara de Administração e Finanças/2010	462
Gráfico n. 30 - Câmara de Administração e Finanças	463
Quadro n. 178 - Composição da Câmara de Administração e Finanças/2010	463
11 PRÓ-REITORIA DE ADMINISTRAÇÃO E FINANÇAS	464
11.1 Departamento de Finanças e Contabilidade	465
11.2 Departamento de Apoio Logístico	466
Quadro n. 179 - Equipamentos e Materiais de Apoio ao Ensino	467
Quadro n. 180 - Solicitações Apoio Logístico 2010	469
Quadro n. 181 - Audiovisual: Aparelhos utilizados em 2010	469
11.3 Setor de Projetos e Obras	470
Quadro n.182 - Campus UNESCO	472
Quadro n. 183 - Parque Tecnológico	473



Quadro n.184 - Área total Construída e em Construção por <i>campus</i>	473
11.4 Departamento de Desenvolvimento Humano	473
Quadro n. 185 - Processo Seletivo de Técnico-Administrativos	474
Quadro n. 186 - Processo Seletivo de Estagiários do Programa de Bolsa Estágio Interno:	474
(não obrigatório - remunerado)	
Gráfico n. 31 - Número de Estagiários Contratados (estágio não obrigatório)	475
Quadro n. 187 - Estágio Obrigatório Interno	475
Quadro n. 188 - Estágio Obrigatório Não Remunerado (Externo)	475
Gráfico n. 32 - Número de Alunos/ Acadêmicos que realizaram Estágio na Unesc	475
Quadro n. 189 - Cursos Internos	476
Quadro n. 190 - Cursos Externos	476
Quadro n. 191 - Programa Solidário	477
Quadro n. 192 - Programa de Integração de Novos Contratados (Técnico- Administrativos e Estagiários)	477
Quadro n. 193 - Programa Aniversariantes	477
Quadro n. 194 - Plano de Carreira Técnico Administrativo	477
Quadro n. 195 - Bolsas de Estudos	478
Quadro n. 196 - Organização e Processo	478
Quadro n. 197 - Processo Seletivo de Docentes	479
Quadro n. 198 - Admissão no Regime de Trabalho em Tempo Integral (40 horas)	479
Quadro n. 199 - Enquadramentos	479
Quadro n. 200 - Reenquadramentos de Docentes Plano de Carreira Docente	479
Quadro n. 201 - Processo	480
Quadro n. 202 - Consultas	480
Quadro n. 203 - Atividades desenvolvidas pelo Programa Qualidade de Vida	480
11.5 Departamento de Tecnologia da Informação	481
Quadro n. 204 - Sistemas Existentes	482
Quadro n. 205 - Estatísticas Gerais (2010)	484
Gráfico n. 33 - Total de Operações	484
Quadro n. 206 - Ranking de acesso nos sistemas da UNESC em 2010	484
Gráfico n. 34 - Visitas por mês, do ano de 2010	490
Quadro n. 207 - Relação das entidades atendidas	495
Gráfico n. 35 - Número de levantamento de dados “ <i>in loco</i> ”, referente solicitação de hardware e/ou software – 2006 – 2010	496
Quadro n. 208 - Atual infraestrutura de Laboratórios de Informática da UNESC	497
Gráfico n. 36 - Evolução do número de pontos de rede UNESC	498
Gráfico n. 37 - Evolução do número de pontos de rede Ipat	498
Gráfico n. 38 - Evolução do número de contas de e-mail	499
Gráfico n. 39 - Evolução do link de internet com a Fapesc	499
Gráfico n. 40 - Chamados atendidos mensalmente pela equipe de suporte na área Administrativa – Comparativo 2009/2010	499
Gráfico n. 41 - Número de equipamentos emprestados para eventos/departamentos* da UNESC - Comparativo 2009 – 2010	499
Gráfico n. 42 - Equipamentos novos configurados/instalados - 2009 e 2010 também terceirizados	499
Gráfico n. 43 - Evolução do número de computadores na UNESC de 1997 e 2010	499
Gráfico n. 44 - Número de computadores realocados, doados e vendidos Comparativo 2009 – 2010	500
Gráfico n. 45 - Número de equipamentos encaminhados para assistência técnica – Comparativo 2009 – 2010	500
Gráfico n. 46 - Resumo dos gráficos do Suporte. Comparativo 2009/2010	500
Gráfico n. 47 - Evolução do n. de funcionários na área de HELP DESK - Administrativo e Laboratório de Informática - 1997 e 2010	501
Gráfico n. 48 - Evolução anual de computadores (estações) nos Laboratórios de Informática da UNESC - 1996 a 2010	501

Gráfico n. 49 - Evolução anual de Laboratórios de Informática da UNESCO - 1997 a 2010	501
Gráfico n. 50 - Evolução anual de computadores na UNESCO. 1994 a 2010	501
Gráfico n. 51 - Suportes atendidos nos laboratórios anotados nas pranchetas pelos usuários - relação 2004 a 2010	502
Gráfico n. 52 - Evolução do n. de estações no LabInfo. Aumento de 7670% em 14 anos	502
Gráfico n. 53 - Evolução do n. de Laboratórios de Informática. AUMENTO DE 1100% EM 13 ANOS	502
Gráfico n. 54 - Estatística de Utilização dos Laboratórios de Informática da UNESCO – ANUAL	502
Quadro n. 209 - Comparativo Alunos x Estações nos Laboratórios de Informática 2010/2	503

## Apresentação

O ano de 2010 foi de grandes sinalizações e realizações para a Unesc, assim como, de uma forma geral, para as demais IES, particularmente para aquelas de caráter comunitário como nossas coirmãs do Sistema Acafe.

A realidade mais imediata relacionada às questões mercadológicas continua a exigir uma postura mais ágil em suas relações interinstitucionais e com a sociedade como um todo. Da mesma forma, exige uma atitude de maior rigor e atenção no que diz respeito à gestão e gerenciamento internos para fazer frente aos crescentes desafios pertinentes ao grau de competitividade inerente à dinâmica econômica e social onde se movimenta.

Essa movimentação sempre se dá com vistas a esse caráter comunitário, que implica, por natureza e vocação, o apontar de todo seu aparato político, filosófico, científico e tecnológico, humano, enfim, para o bem maior e coletivo da sociedade. Esse direcionamento, por sua vez, é realizado na busca do cumprimento de sua Missão de “Educar por meio do Ensino, Pesquisa e Extensão, para promover a qualidade e a sustentabilidade do ambiente de vida”, que afina o foco de suas realizações nos campos da cidadania e do meio ambiente.

Assim, na continuidade das ações orientadas por esses princípios e dentro da dinâmica da sociedade onde se insere, nossa Universidade percorre seu caminho orientando seus passos na busca do equilíbrio e do sucesso entre as forças da inovação, tecnologia e humanidades.

No presente relatório é isso que se encontra pormenorizado em tudo que fez e/ou planejou e executou no ano que se encerra. Entre tantas realizações merece destaque a criação do Parque Científico e Tecnológico que, integrando o IPAT (Instituto de Pesquisas Ambientais e Tecnológicas) e outros órgãos afins, vem se constituir em forte braço da Unesc a serviço do desenvolvimento regional como um todo. Da mesma forma a criação dos novos cursos de Odontologia, Engenharia de Produção, Tecnologia em Gestão Financeira e Tecnologia em Segurança no Trânsito vem suprir demandas de mercado e necessidades e carências sociais em nossa região.

O Parque Científico e Tecnológico do Extremo Sul Catarinense, criado pela Resolução 08/10/Reitoria de 27 de Dezembro de 2010, está em processo de implantação. Vinculados ao Parque estão os seguintes Institutos e Incubadora em processo de implantação e readequação:

- . Instituto de Pesquisas Socioeconômicas da Unesc – IPESE
- . Instituto de Engenharia da Unesc
- . Incubadora de Empresas da Unesc
- . Instituto de Alimentos da Unesc
- . Instituto de Pesquisas Ambientais e Tecnológicas (IPAT).

Neste Relatório de Atividades 2010 podemos observar a continuação de uma caminhada institucional que, coerente com sua história e origens, continua apontando para um futuro de ações estreitamente vinculadas ao desenvolvimento regional sustentável e à superação dos desafios que perfazem nossos atribulados tempos.

Prof. Dr. Gildo Volpato  
Reitor da UNESC

Prof. Dr. Marcio Antonio Fiori  
Vice-Reitor da UNESC

## Dados Gerais

Total de Área construída – 57.166,61m<sup>2</sup>

Alunos Educação Básica      Total de Alunos do Ensino Fundamental – 209  
Total de Alunos do Ensino Médio - 94

Graduação      Número de Cursos – 39      Número de alunos      1º semestre – 10.040  
2º semestre – 9.767

Concluintes      1º sem – 624      2º sem - 816  
Pós-Graduação      Total de Alunos – 1.300      Total de Cursos - 29

Pesquisa      Projetos – 247      Grupos de Pesquisa - 32  
Extensão      Projetos de Extensão - 66

Biblioteca      Livros títulos – 71.340      Livros Volumes – 137.168  
Periódicos - 411

Número de Laboratórios - 107

Corpo Docente do Ensino Superior – 1º sem – 575 – 2º sem - 566  
Corpo Docente da Escola de Educação Básica - 29  
Técnico Administrativo – 468

## Bolsas

PROGRAMA			
NÚMERO DE BENEFICIADOS			
ARTIGO 170 (Estudo e Pesquisa)	FIES	BOLSA DEFICIENTE e CARENTE (PMC)	BOLSA EXTENSÃO
1583	146	333	235
MONITORIA	BOLSA FAMÍLIA	DCE/CAs	BOLSA PESQUISA
158	811	142	250
BOLSA ESTÁGIO INTERNO	BOLSA DE DEPENDENTES	BOLSA DE PROFESSOR	BOLSA FUNCIONÁRIO
Bolsistas: 115	Educação Básica: 86	Lato Sensu : 0	Graduação: 309
	Graduação: 262	Strictu Sensu: 29	Pós-Graduação Lato Sensu/MBA: 20 Stricto Sensu: 4 Disciplina Isolada: 3
MINHA CHANCE	CRÉDITO PRA VALER	PROUNI	Nossa Bolsa
129	32	706	246
	FUNDO SOCIAL	Bolsa FUMDES – Estudo (Art. 171)	
	136	23	

## MANTENEDORA

Nome: Fundação Educacional de Criciúma - FUCRI

1 FUCRI: CSA - Conselho Superior de Administração

Presidente: Prof. Dr. Gildo Volpato, mandato: 01/07/2009 a 30/06/2013.

Vice-Presidente: Prof. Dr. Márcio Antônio Fiori, mandato: 01/07/2009 a 30/06/2013.

- Reuniões: 05 (cinco).
- Processos: 15 (quinze) - 02 (dois) em tramitação.
- Pareceres: 03 (três) - 01 (um) em tramitação.
- Resoluções: 11 (onze).
- Portarias: 07 (sete).

Quadro n. 01 - Síntese das Reuniões do CSA/2010

DATA	PAUTA	PRINCIPAIS DECISÕES
29/04	<ul style="list-style-type: none"><li>• Análise da Resolução n. 03/2010/CONSU - Autoriza aplicação parcial do Regime de Trabalho em Tempo Integral do Plano de Carreira do Corpo Docente da UNESC por período temporário.</li></ul>	Como o objetivo da resolução é o de sustar temporariamente a exigência de aplicação dos percentuais contidos no artigo 28 do Plano de Carreira do Corpo Docente. Após explicações e questionamentos, foi homologada a Resolução n. 03/2010/CONSU que autoriza aplicação parcial do Regime de Trabalho em Tempo Integral do Plano de Carreira do Corpo Docente da UNESC por período temporário.
	<ul style="list-style-type: none"><li>• Relatório Anual de Atividades/2009, aprovado pela Portaria n. 03/2010/CONSU. Procedência: CONSU.</li></ul>	Foi aprovado o Relatório Anual de Atividades/2009.
	<ul style="list-style-type: none"><li>• Apreciação do Balanço Patrimonial FUCRI/UNESC/2009. Procedência: Conselho Curador.</li></ul>	Por solicitação do conselheiro Moacir Dagostin, foram lidas as considerações finais do parecer do Conselho Curador já anteriormente remetido aos conselheiros.  Após as falas e explicações, foi aprovado o Balanço Patrimonial FUCRI/UNESC/HRA/2009, atendidas as proposições do Conselho Curador.
	<ul style="list-style-type: none"><li>• Assuntos Gerais.</li></ul>	O conselheiro Moacir Dagostin sugeriu que a Reitoria adote ação forte para reduzir, o percentual de inadimplência discente e que o próprio DCE poderia colaborar, pois os aportes financeiros recuperados poderiam até chegar à redução de custo para os alunos.  O conselheiro Dourival Giassi:  a) Registrou que, como já colocado no CONSU, os dados/informações de documentos

		<p>contábeis estão disponíveis ao DCE na PROAF.</p> <p>b) Apenas 2.500 alunos efetuaram o pagamento da primeira parcela até agora. A prática usada pelos alunos é fazer negociação ao final do semestre, reparcelando, e efetivando o pagamento da primeira parcela do semestre e em seguida voltando a ficar inadimplente. A decisão atual é de se faça apenas uma negociação para se evitar aumento do saldo devedor do aluno.</p>
	<ul style="list-style-type: none"> <li>Assuntos Gerais.</li> </ul>	<p>O representante do DCE disse ver essa medida como contraproducente porque se impede o acesso/permanência do aluno e não existe clientela nova para substituí-lo. Considera mais positivo que se busquem parcerias externas para ampliar o número de bolsas mantendo assim os alunos.</p> <p>O Vice-Presidente:</p> <p>a) Colocou a difícil decisão da gestão entre excluir e incluir. Se por um lado não se quer a exclusão, a inadimplência pode vir a impedir a manutenção plena das finalidades da Universidade.</p> <p>b) Informou que na região também está se firmando consultoria, na área da informação, com a Prefeitura Municipal de Criciúma.</p> <p>c) Agradeceu ao Conselho Curador pela seriedade com que emitiu seu parecer e recomendações acerca do Balanço, bem como ACIC e DCE pelas contribuições.</p> <p>O conselheiro Ricardo Aurino Pinho relatou a captação externa para ações de ensino/pesquisa/extensão, já é maior que a do ano de 2009. Lembrou que aproximadamente hoje 60% dos alunos têm algum benefício.</p> <p>A conselheira Marli Maria Aguiar questionou sobre a consultoria com Angola e foi informada, pelo Vice-Presidente, que foi renovada em 2010. Ações decorrentes dessa consultoria já foram obtidas como a abertura de 99 vagas para estrangeiros, na graduação e a possível oferta de cursos <i>lato sensu</i> em Angola.</p>
15/07	<ul style="list-style-type: none"> <li>Indicação de representante titular do Conselho Superior de Administração, CSA no Conselho Curador.</li> </ul>	Indicada a conselheira Marli Maria de Aguiar para representar o CSA, como titular, no Conselho Curador
	<ul style="list-style-type: none"> <li>Indicação de representante</li> </ul>	Indicada a conselheira Eloise Terezinha Neto

	do Conselho Superior de Administração, CSA no Conselho Universitário, CONSU.	Simon para representar o CSA no CONSU
	<ul style="list-style-type: none"> <li>• Renovação do convênio gestão do Hospital Regional de Araranguá, HRA, pela FUCRI. Procedência: Diretoria Executiva da FUCRI.</li> </ul>	<p>Decidido:</p> <p>a) Constituir comissão para elencar as razões e justificativas de renovar ou não o convênio para gerenciar o HRA. A comissão será composta por: Marli Maria de Aguiar, Moacir Dagostin, Valéria de Araújo, Felipe Dal Pizzol, Michel Alisson da Silva e João Luciano de Quevedo, presidente, devendo apresentar seu estudo no prazo de 30 dias.</p> <p>b) Remeter ofício do CSA ao Governo do Estado informando que a decisão de renovação do convênio só ocorrerá após estudos dos dados apresentados pela comissão.</p> <p>Definido que a PROAF deverá apresentar na próxima reunião plano de contingência de saída da gestão para subsidiar o Conselho na decisão.</p>
	<ul style="list-style-type: none"> <li>• Desmembramento e doação de terreno para DEINFRA/SC. Procedência: Reitoria.</li> </ul>	Foi aprovado o desmembramento e doação de terreno da FUCRI para o DEINFRA/SC e será remetido ao Conselho Curador para análise.
	<ul style="list-style-type: none"> <li>• Resolução n. 03/2010/CÂMARA ENSINO DE GRADUAÇÃO - Regulamento do Núcleo Docente Estruturante. Procedência: Câmara de Ensino de Graduação.</li> </ul>	Após análise e sugestão foi homologado o Regulamento do Núcleo Docente Estruturante com apenas alteração no artigo 5º, letra “e”, que passou a ser: “e) Tenha titulação de doutor, no percentual desejável de 80% nos cursos de Direito e Medicina e de 60% nos demais cursos”.
	<ul style="list-style-type: none"> <li>• Criação e normatização da Procuradoria Jurídica da FUCRI/UNESC. Relator Gildo Volpato.</li> </ul>	O relator apresentou seu parecer que foi aprovado originando a resolução que cria e normatiza a Procuradoria Jurídica da FUCRI/UNESC
	<ul style="list-style-type: none"> <li>• Resolução n. 04/2010/CÂMARA PROPEX - Dispõe sobre a concessão de Gratificação por Produção Científica - GPC nos programas de pós-graduação <i>stricto sensu</i>, no âmbito da UNESC. Procedência: Câmara de Pós-Graduação, Pesquisa e Extensão.</li> </ul>	Foi aprovada a Resolução n. 04/2010/CÂMARA PROPEX que dispõe sobre a concessão de Gratificação por Produção Científica - GPC nos programas de pós-graduação <i>stricto sensu</i> , no âmbito da UNESC.
	<ul style="list-style-type: none"> <li>• Resolução n. 07/2010/CÂMARA PROPEX - Altera Regulamento do Fundo de Amparo a Atividades de</li> </ul>	Após manifestações e tendo o assunto gerado dúvidas, a conselheira Marli Maria de Aguiar solicitou vistas, devendo apresentar seu parecer em próxima reunião.

<p>Extensão, FAAEx, aprovado pela Resolução n. 22/2004/CONSU e dá outras providências. Procedência: Câmara de Pós-Graduação, Pesquisa e Extensão.</p>		
<ul style="list-style-type: none"> <li>• Assuntos Gerais.</li> </ul>		<p>O Presidente do Conselho:</p> <p>a) Comunicou que, por força da convenção coletiva de trabalho 2010-2011 ocorrerão mudanças nas formas de concessão das bolsas previstas na convenção. Na análise da Assessoria Jurídica, as principais mudanças são: 1) as bolsas serão com base na mensalidade do curso e não de um determinado valor de crédito; 2) o percentual de desconto deverá ser o mesmo para todos os beneficiados, independentemente de carga horária de trabalho; 3) a matrícula também deverá ser contemplada com bolsa; 4) os demais critérios estabelecidos pela UNESC poderão permanecer, desde que as bolsas concedidas aos funcionários e seus dependentes contemplem uma quantidade de pessoas que seja superior a 25% do total de funcionários; 5) as alterações se referem tão somente as bolsas concedidas para o CAP e a graduação; 6) a relação dos contemplados com bolsas de estudos deverá ser encaminhada ao Sindicato até, no máximo, a primeira semana de aula do semestre ou ano letivo. O Presidente colocou ainda que em função da nova lei relativa à Filantropia que estabelece 15% de gratuidade na graduação a FUCRI/UNESC está estudando quais cursos/bolsas serão ofertados na graduação.</p> <p>b) Distribuiu documento “A UNESC em números” - dados da Instituição sobre número/composição do corpo técnico e docente e também, quantidade de ações/projetos e atendimentos realizados no 1º semestre/2010.</p>
<p>26/08</p>		<p>Antes do início dos debates, o Conselho recebeu e aprovou o pedido do presidente do DCE de alteração dos membros discentes titulares: Filipe Luciano Constante e Roberto Antônio Rizzatti Filho por Pedro Victor da Silva Prudêncio e Daldrian Scarabelot.</p>
	<ul style="list-style-type: none"> <li>• Indicação de representante suplente do Conselho Superior de Administração, CSA no Conselho Curador.</li> </ul>	<p>Indicada a conselheira Kátia Aurora Dalla Libera Sorato para representar o CSA, como suplente, no Conselho Curador.</p>



	<ul style="list-style-type: none"> <li>• Homologação da Portaria n. 04/2010/CSA - Concede prorrogação de prazo à comissão constituída pela Portaria n. 03/2010/CSA encarregada de elencar razões e justificativas de renovar ou não o convênio para gerenciar o Hospital Regional de Araranguá, HRA.</li> </ul>	<p>Homologada a Portaria n. 04/2010/CSA - Concede prorrogação de prazo à comissão constituída pela Portaria n. 03/2010/CSA encarregada de elencar razões e justificativas de renovar ou não o convênio para gerenciar o Hospital Regional de Araranguá, HRA.</p>
	<ul style="list-style-type: none"> <li>• Apresentação do estudo realizado pela Comissão nomeada pela Portaria n. 03/2010/CSA.</li> </ul>	<p>Os membros da comissão fizeram o relato dos pareceres que foram subdivididos em três aspectos: acadêmico, financeiro e jurídico para facilitar análise e compreensão dos fatos.</p> <p>Parecer acadêmico, apresentado por Felipe Dal Pizzol, coloca que pelo estudo feito não é viável o HRA vir a se tornar hospital de ensino, oportunizando estágio a todos os cursos da área da saúde, porque o hospital executa serviços de média complexidade e para oferta de serviços de alta complexidade serão necessários grandes investimentos: estrutura física, equipamentos, projetos e recursos humanos. Hoje a UNESC utiliza, para o curso de Medicina, o Hospital São José que cumpre as prerrogativas legais estabelecidas pelo SUS. A não renovação do convênio de gestão, no plano acadêmico, não será prejudicial, pois os hospitais da região têm condições de absorver a demanda dos nossos estagiários da área da saúde.</p>
	<ul style="list-style-type: none"> <li>• Apresentação do estudo realizado pela Comissão nomeada pela Portaria n. 03/2010/CSA.</li> </ul>	<p>Parecer jurídico, Michel Alisson da Silva, Procurador Jurídico da FUCRI, citou que a metodologia usada foi a de analisar: a) os convênios já firmados, b) os relatórios de auditores independentes sobre contingências trabalhistas e processos judiciais e extrajudiciais em tramitação, c) a legislação federal e estadual pertinentes, d) o edital Concurso de Projetos SES/SPG 01/2010 e a minuta do Contrato de Gestão 02/2010 a ser firmado pela FUCRI.</p> <p>Parecer financeiro, Valéria de Araújo, Marli Maria de Aguiar e Moacir Dagostin, colocam as duas possibilidades, renovação ou não do convênio, considerando: a) déficit acumulado ao longo desses 15 anos, hoje no valor de R\$ 7.130.395,00, valor devido pelo HRA à FUCRI; b) os custos para ressarcimento de indenizações trabalhistas e na Justiça Civil na ordem de R\$ 2.302.365,00 dados de 06 de agosto de 2010; c) necessidade de</p>

		<p>investimentos, orçado para os próximos 05 anos, de R\$ 6.011.000,00;</p> <p>d) verbas rescisórias previstas em R\$ 3.638.590,00; e) dívidas com fornecedores no valor previsto de R\$ 588.828,00; f) déficit mensal realizado de R\$ 261.158,00 no 1º semestre de 2010 e projetado para o 2º semestre de R\$ 229.950,00.</p> <p>Após apresentações e considerações dos conselheiros, o Conselho decidiu:</p> <p>a) Constituir comissão para acompanhar e auxiliar a Diretoria Executiva da FUCRI no processo de negociação de renovação do contrato de gestão do HRA. A comissão será composta por: Michel Alisson da Silva, Procurador Jurídico; Valéria de Araujo, Gerente do Departamento de Finanças e Contabilidade; Giane Michele Frare Peck, Diretora da UNA SAU e João Luciano de Quevedo, Docente - representando o CONSU da UNESC.</p> <p>b) Autorizar a assinatura de contrato de renovação do convênio com o Governo do Estado de Santa Catarina para gestão do HRA, atendidas as seguintes determinações: cláusula que permita a possibilidade de rescisão unilateral do convênio, a qualquer tempo, sem penalidade para a FUCRI; valor da subvenção mensal de no mínimo, R\$ 600.000,00 até 31/12/2010 e garantia de revisão anual das cláusulas contratuais.</p>
07/10	<ul style="list-style-type: none"> <li>Resolução n. 08/2010/CÂMARA ENSINO DE GRADUAÇÃO - Aprova Regulamento do Núcleo Docente Estruturante, NDE UNESC e revoga a Resolução n. 03/2010/CÂMARA ENSINO DE GRADUAÇÃO.</li> </ul>	Foi homologado o Regulamento do Núcleo Docente Estruturante, NDE UNESC, aprovado pela Resolução n. 08/2010/CÂMARA ENSINO DE GRADUAÇÃO.
	<ul style="list-style-type: none"> <li>Resolução n. 15/2010/CONSU - Dispõe sobre proposta de regulamentação do artigo 7º do Plano de Carreira do Corpo Docente da UNESC, aprovado pela Resolução n. 03/2008/CSA, relativamente à contratação de professores visitantes.</li> </ul>	Foi homologada a regulamentação do artigo 7º do Plano de Carreira do Corpo Docente da UNESC referente à contratação de professores visitantes, aprovada pela Resolução n. 15/2010/CONSU.
	<ul style="list-style-type: none"> <li>Resolução n. 16/2010/CONSU - Aprova</li> </ul>	Foi homologado o Regulamento de Bolsas Discentes de Pesquisa, de Extensão e de Pós-

	Regulamento de Bolsas Discentes de Pesquisa, de Extensão e de Pós-Graduação <i>Stricto Sensu</i> da UNESC.	Graduação <i>Stricto Sensu</i> da UNESC, aprovado pela Resolução n. 16/2010/CONSU
	<ul style="list-style-type: none"> <li>• Repasse de informações sobre a situação do convênio FUCRI/Governo do Estado de SC/Hospital Regional de Araranguá. Procedência: Diretor Presidente.</li> </ul>	<p>O Presidente do Conselho repassou as informações sobre a situação do convênio FUCRI/Governo do Estado de SC/HRA.</p> <p>Resultou do contato com a Secretaria do Estado da Saúde acordo que garante as cláusulas: rescisão a qualquer tempo sem prejuízos financeiros à FUCRI; revisão anual das cláusulas contratuais e o valor mensal do repasse de R\$ 663.000,00 até 31/04/2011.</p> <p>No momento a FUCRI ainda não contactou o novo governo mas, disse deve fazê-lo em breve e para tanto a Comissão do CSA irá ajudar a identificar as condições técnicas/financeiras para se levar às negociações sobre permanência ou não da Instituição na gestão do HRA.</p>
	<ul style="list-style-type: none"> <li>• Assuntos Gerais.</li> </ul>	<p>O Presidente do Conselho:</p> <p>a) Agradeceu o empenho da Comissão Interna e todos que resultou no recredenciamento da UNESC com nota 4,36 pelo período de 07 anos, que está especificada no Parecer e Resolução do CEE-SC.</p> <p>b) O Programa de Pós-Graduação em Ciências da Saúde, em termos de correlação entre a avaliação qualitativa/quantitativa, posicionou-se em 29º lugar entre 79 programas de saúde do país, isso graças à quantidade e qualidade da produção científica dos nossos pesquisadores.</p> <p>O conselheiro Ricardo Aurino de Pinho colocou que as ações institucionais estão sendo orientadas para atender as novas realidades exigidas pelo MEC para se manter o status de Universidade, dentre elas: 04 mestrados e 02 doutorados.</p> <p>O conselheiro Márcio Antônio Fiori afirmou que a UNESC já trabalha com previsão orçamentária para que, antes de 2016, já se tenha plenamente cumprido as exigências legais em número de Mestrado/Doutorado.</p> <p>O conselheiro Dourival Giassi ressalta que na criação de Doutorado utiliza-se a infraestrutura física/pedagógica e de pessoal já estabelecida e, portanto, isso propiciará, além do crescimento no conhecimento científico, maior geração de recursos.</p>

		A conselheira Samira Casagrande posicionou-se dizendo ser necessário dar ciência dessas vitórias e conquistas à comunidade interna e externa, demonstrando-se a qualidade que estamos cada vez mais buscando e alcançando.
09/12	<ul style="list-style-type: none"> <li>• Homologação da Resolução n. 10/2010/CSA - Altera artigo 2º da Resolução n. 04/2009/CSA e dá outras providências (Ocupação das vagas no Regime de Trabalho em Tempo Integral).</li> </ul>	Foi homologada a Resolução n. 10/2010/CSA - Altera artigo 2º da Resolução n. 04/2009/CSA, no que concerne ao estabelecimento de novos intervalos para a ocupação das vagas no regime de trabalho de tempo integral.
	<ul style="list-style-type: none"> <li>• Proposta Orçamentária FUCRI/UNESC/2011. Procedência: Conselho Curador.</li> </ul> Proposta Orçamentária FUCRI/HRA/2011. Procedência: Conselho Curador.	<p>Foi analisada a proposta que obteve do Conselho Curador manifestação favorável, tendo como base de reajuste das mensalidades o índice de 8%.</p> <p>Após manifestações e sugestões dos conselheiros foi aprovada a Proposta Orçamentária FUCRI/UNESC/2011, com índice de reajuste de mensalidade em 8%, tendo havido dois votos contrários dos conselheiros discentes.</p> <p>Foi analisada e aprovada a Proposta Orçamentária FUCRI/HRA/2011.</p> <p>Quanto ao HRA, o Presidente do Conselho disse que em fevereiro espera agendar reunião com o novo secretário da saúde e/ou governador do Estado para a decisão da questão da gestão.</p>
	<ul style="list-style-type: none"> <li>• Proposta de Resolução - Regulamentação das gratificações das funções administrativas de direção ou de confiança dos técnico-administrativos. Procedência: Conselho Curador.</li> </ul>	Tendo em vista os pareceres favoráveis do CONSU da UNESC e do Conselho Curador da FUCRI, foi aprovada a regulamentação das gratificações das funções administrativas de direção ou de confiança dos técnico-administrativos.
	<ul style="list-style-type: none"> <li>• Assuntos Gerais.</li> </ul>	<p>O conselheiro Pedro Victor da Silva Prudêncio: Considera altos os valores da verba de contingência, solicita que a Instituição reveja seus procedimentos pois acha que a FUCRI não pode dar mau exemplo quanto a questões trabalhistas.</p> <p>a) Pede que se reveja a duração dos contratos com as cantinas como também o custo da alimentação que está muito alto.</p> <p>Na questão de alimentação, o conselheiro Daldrian Scarabelot, sugeriu que o curso pode colaborar para a melhoria da qualidade da alimentação.</p>

	<ul style="list-style-type: none"> <li>Assuntos Gerais.</li> </ul>	<p>Na questão de verba de contingência, o conselheiro Dourival Giassi esclareceu que várias ações estão sendo realizadas e quem em 2011 será realizada a procedimentalização de todos os setores visando essa redução.</p> <p>O Presidente do Conselho convidou todos para o almoço de confraternização no dia 18/12.</p>
--	--	---

Fonte: Secretaria dos Conselhos

#### Quadro n. 02 - Súmula das Resoluções do CSA/2010

N.	DATA	ASSUNTO
01/10	29/04/2010	Homologa a Resolução n. 03/2010/CONSU, que autoriza aplicação parcial do Regime de Trabalho em Tempo Integral do Plano de Carreira do Corpo Docente da UNESC por período temporário.
02/10	15/07/2010	Aprova desmembramento e doação de terreno da Fundação Educacional de Criciúma para o DEINFRA/SC.
03/10	15/07/2010	Homologa o Regulamento do Núcleo Docente Estruturante, NDE UNESC, aprovado pela Resolução n. 03/2010/CÂMARA ENSINO DE GRADUAÇÃO.
04/10	15/07/2010	Cria e normatiza a Procuradoria Jurídica da FUCRI/UNESC.
05/10	15/07/2010	Dispõe sobre a concessão de Gratificação por Produção Científica, GPC nos programas de pós-graduação <i>stricto sensu</i> , no âmbito da UNESC.
06/10	26/08/2010	Autoriza a assinatura de contrato de renovação do convênio com o Governo do Estado de Santa Catarina para gestão do Hospital Regional de Araranguá, HRA, atendidas as determinações do CSA.
07/10	07/10/2010	Homologa o Regulamento do Núcleo Docente Estruturante, NDE UNESC, aprovado pela Resolução n. 08/2010/CÂMARA ENSINO DE GRADUAÇÃO.
08/10	07/10/2010	Homologa a Resolução n. 15/2010/CONSU, que trata da regulamentação do artigo 7º do Plano de Carreira do Corpo Docente da UNESC referente à contratação de professores visitantes.
09/10	07/10/2010	Homologa o Regulamento de Bolsas Discentes de Pesquisa, de Extensão e de Pós-Graduação <i>Stricto Sensu</i> da UNESC, aprovado pela Resolução n. 16/2010/CONSU.
10/10	20/10/2010 Homologada em 09/12/2010	Altera artigo 2º da Resolução n. 04/2009/CSA e dá outras providências.
11/10	09/12/2010	Regulamenta as gratificações das funções administrativas de direção ou de confiança dos técnico-administrativos.

Fonte: Secretaria dos Conselhos

Quadro n. 03 - Súmula das Portarias do CSA/2010

N.	DATA	ASSUNTO
01/10	29/04/2010	Aprova Relatório Anual de Atividades da FUCRI/UNESC/2009.
02/10	29/04/2010	Aprova Balanço Patrimonial da FUCRI: UNESC/HRA/2009.
03/10	15/07/2010	Constitui Comissão para elencar as razões e justificativas de renovar ou não o convênio para gerenciar o Hospital Regional de Araranguá, HRA.
04/10	16/08/2010 Homologada em 26/08/2010	Concede prorrogação de prazo à comissão constituída pela Portaria n. 03/2010/CSA encarregada de elencar razões e justificativas de renovar ou não o convênio para gerenciar o Hospital Regional de Araranguá, HRA.
05/10	26/08/2010	Constitui Comissão para acompanhar e auxiliar a Diretoria Executiva da FUCRI no processo de negociação de renovação do contrato de gestão do Hospital Regional de Araranguá, HRA.
06/10	09/12/2010	Aprova Proposta Orçamentária FUCRI/UNESC/2011.
07/10	09/12/2010	Aprova Proposta Orçamentária FUCRI/HRA/2011.

Fonte: Secretaria dos Conselhos

Gráfico n. 01 - CSA: Resoluções e Portarias, 2008 - 2010

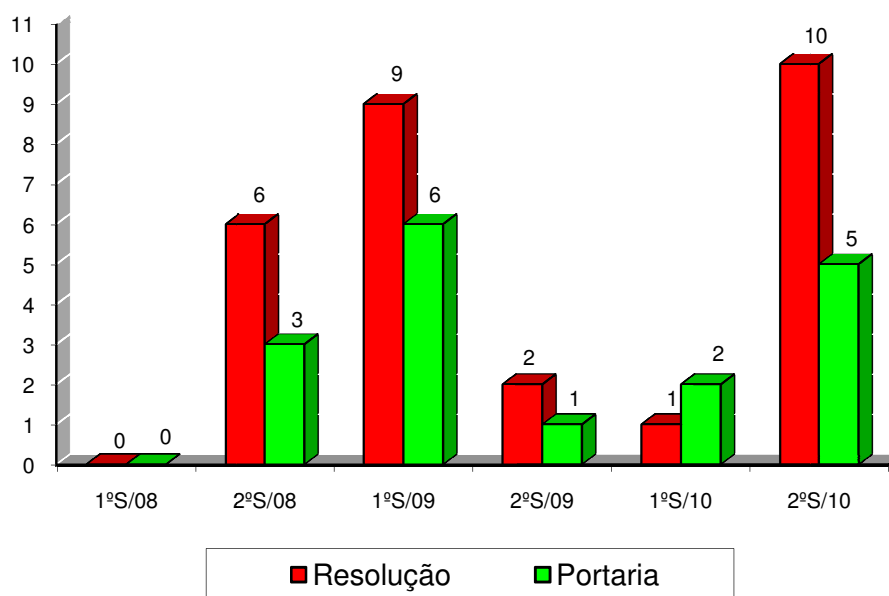

Fonte: Secretaria dos Conselhos

Quadro n. 04 - Composição do CSA/2010

CONSELHEIROS	CAT.	REPRESENTAÇÃO	MANDATO			
			INÍCIO	TÉRMINO	LIM. MÁX.	Nº
Gildo Volpato	Pres.	Diretor Presidente da FUCRI	01/07/2009	30/06/2013	30/06/2013	1
Márcio Antônio Fiori	Vice-Pres.	Vice-Diretor Presidente da FUCRI	01/07/2009	30/06/2013	30/06/2013	1
Dourival Giassi	Tit.	Pró-Reitor de Adm. e Finanças	01/01/2010	<sup>a</sup>	30/06/2013	1
Ricardo Aurino de Pinho	Tit.	Pró-Reitor de Pós-Graduação, Pesquisa e Extensão	01/01/2010	<sup>a</sup>	30/06/2013	1
Ricardo Luiz de Bittencourt	Tit.	Pró-Reitor de Ensino de Graduação	01/01/2010	14/06/2010	30/06/2013	1
Robinalva Borges Ferreira	Tit.	Pró-Reitora de Ensino de Graduação	14/06/2010	31/12/2010	31/12/2010	1
Felipe Dal Pizzol	Tit.	Diretor UNA SAU	01/01/2010	28/06/2010	30/06/2013	2
Giane Michele Frare Peck	Tit.	Diretora UNA SAU	28/06/2010	31/12/2010	31/12/2010	1
Miguel Ângelo Mastella	Tit.	Diretor UNA CSA	01/01/2010	23/07/2010	30/06/2013	1
Kátia A. Dalla Libera Sorato	Tit.	Diretora UNA CSA	23/07/2010	31/12/2010	31/12/2010	1
Rogério Antônio Casagrande	Tit.	Diretor UNA CET	01/01/2010	21/06/2010	30/06/2013	1
Ângela Costa Piccinini	Tit.	Diretora UNA CET	21/06/2010	31/12/2010	31/12/2010	1
Samira Casagrande	Ti.	Diretora UNA HCE	01/01/2010	<sup>a</sup>	30/06/2013	1
Filipe Luciano Constante	Tit. Sup.	Corpo Discente 1	19/11/2009	26/08/2010	19/11/2011	1
Pedro Victor da S. Prudêncio	Tit. Sup.	Corpo Discente 1	26/08/2010	26/08/2012	26/08/2012	1
Roberto Antônio Rizzatti Filho	Tit. Sup.	Corpo Discente 2	25/02/2009	26/08/2010	25/02/2011	1
Daldrian Scarabelot	Tit. Sup.	Corpo Discente 2	26/08/2010	26/08/2012	26/08/2012	1
Luiz Carlos Zen	Tit.	Representante AMREC	19/02/2009	19/03/2010	19/02/2011	1
Pedro Arns	Sup.		19/02/2009	19/03/2010	19/02/2011	1
Douglas Gleen Warmling	Tit.	Representante AMREC	22/03/2010	22/03/2012	22/03/2012	1
Baltazar Pellegrin	Sup.		22/03/2010	22/03/2012	22/03/2012	1
Jobson Martinho	Tit.	Representante AMESC	29/05/2008	29/05/2010	29/05/2010	1
Paula Henrique Mendes	Sup. Tit. Sup.	Representante AMESC	29/05/2008	29/05/2010	29/05/2010	1
Archimedes Napolini Filho	Tit.	Representante Prefeitura Municipal de Criciúma	27/03/2009	27/03/2011	27/03/2011	1
Sérgio Candiota Hülse	Sup.		27/03/2009	27/03/2011	27/03/2011	1
Marli Maria de Aguiar	Tit.	Representante ACIC	06/05/2008	06/05/2010	06/05/2010	1
Helder Olimpio Liz Martins	Sup.		06/05/2008	06/05/2010	06/05/2010	1
Marli Maria de Aguiar	Tit.	Representante ACIC	18/05/2010	18/05/2012	18/05/2012	2
Luiz José Damazio	Sup.		18/05/2010	18/05/2012	18/05/2012	1
José Argente Filho	Tit.	Representante Sindicato dos Trabalhadores de Ensino de Criciúma	27/02/2008	19/03/2010	27/02/2010	1
Odilon Carlos Linhares	Sup.		27/02/2008	19/03/2010	27/02/2010	1
Carmen Furlanetto	Tit.	Representante Sindicato dos Trabalhadores de Ensino de Criciúma	22/03/2010	22/03/2012	22/03/2012	1
José Argente Filho	Sup.		22/03/2010	22/03/2012	22/03/2012	1
Moacir Dagostin	Tit. Sup.	Representante CURADOR	08/04/2009	16/03/2011	08/04/2011	1
Moacir Dagostin	Tit.	Representante CURADOR	08/04/2009	16/03/2011	08/04/2011	1

Soraia Regina Sartor	Sup.		15/04/2010	16/03/2012	16/03/2012	1
João Luciano de Quevedo	Tit.	Representante CONSU	27/08/2009	24/11/2010	27/08/2011	2
Edison Uggioni	Sup.		27/08/2009	13/07/2011	27/08/2011	1
Edison Uggioni	Tit.	Representante CONSU	27/08/2009	13/07/2011	27/08/2011	1
	Sup.					
Eloise Terezinha Neto Simon	Tit.	Corpo Docente	16/03/2010	16/03/2012	16/03/2012	2
Rogério Antônio Casagrande	Sup.		04/10/2010	16/03/2012	16/03/2012	1
	Tit.	Corpo Técnico-Administrativo				
Michel Alisson da Silva	Sup.		20/02/2009	15/03/2010	20/02/2011	1
Valéria Treviso	Tit.	Corpo Técnico-Administrativo	16/03/2010	16/03/2012	16/03/2012	1
Giselle Frigo	Sup.		16/03/2010	16/03/2012	16/03/2012	1

Enedir Luiza Meller - Secretária do Conselho - Portaria n. 22/2009/DIRETORIA EXECUTIVA

Fonte: Secretaria dos Conselhos

<sup>a</sup> Enquanto estiver ocupando o cargo.

## 2 FUCRI: CONSELHO CURADOR

Presidente: Prof. Edson Cichella, mandato: 08/04/2009 a 27/03/2011.

Vice-Presidente: Prof. Moacir Dagostim, mandato: 08/04/2009 a 16/03/2011.

- Reuniões: 03 (três).
- Processos: 04 (quatro).
- Pareceres: Não teve.
- Resoluções: 02 (duas).
- Portarias: 03 (três).

### Quadro n. 05 - Síntese das Reuniões do Curador/2010

DATA	PAUTA	PRINCIPAIS DECISÕES
15/04	<ul style="list-style-type: none"> <li>• Indicação de representante suplente do Conselho Curador no Conselho Superior de Administração, CSA.</li> </ul>	Indicado como suplente para representar o Conselho Curador no CSA a conselheira Soraia Regina Sartor.
	<ul style="list-style-type: none"> <li>• Apreciação do Balanço Patrimonial FUCRI/UNESC/2009. Procedência: CONSU. 3 - Assuntos Gerais.</li> </ul>	<p>a) Após discussões e reflexões, o Colegiado manifestou-se favorável à aprovação, pelo CSA, do Balanço Patrimonial da FUCRI: UNESC/HRA/2009, desde que observadas as seguintes ressalvas/sugestões/observações contidas no parecer:</p> <p>a) Que, respaldada por profissionais terceirizados, seja realizada análise criteriosa das contingências tanto do HRA quanto da UNESC e que os valores sejam contabilizados.</p>



		<p>b) Tomar providências urgentes para a redução da inadimplência.</p> <p>c) Promover a contabilização das perdas duvidosas.</p> <p>d) Promover a abertura do item “Custos” esclarecendo a que se referem.</p> <p>e) Rever o item “Gratuidade” que cresceu muito no último ano indicando qual o percentual mínimo necessário para a permanência da filantropia.</p> <p>f) Não ser mais adotada, no balanço, a prática de “ajustes do exercício anterior”.</p> <p>g) Que a gestão do HRA seja revista para levá-lo a auto sustentação.</p> <p>b) Ainda, quanto o HRA, não concordar com a renovação do convênio antes que a execução orçamentária 2010 demonstre a viabilidade econômico-financeira do mesmo.</p> <p>c) Também ficou decidido dar ciência à Diretoria Executiva da FUCRI destas decisões e lembrá-la do envio da execução orçamentária trimestral de 2010 ao Conselho.</p>
31/08	<ul style="list-style-type: none"> <li>• Desmembramento e doação de terreno para DEINFRA/SC. Procedência: CSA.</li> </ul>	<p>d) O Conselho manifestou favorável à aprovação do desmembramento e doação de terreno da FUCRI para o DEINFRA/SC.</p>
	<ul style="list-style-type: none"> <li>• Execução Orçamentária do 1º semestre/2010 da FUCRI. Procedência: Diretoria Executiva.</li> </ul>	<p>e) Foi analisada a execução orçamentária do 1º semestre/2010 da FUCRI/UNESC/HRA.</p> <p>f) O Presidente colocou que em linhas gerais ocorreu melhora em relação à UNESC, obtendo um resultado positivo (superávit) de 43,97% acima do projetado e houve incremento de receitas na ordem de 7,83% decorrência de captação feita pela continuação do convênio “Angola”, serviços e projetos realizados pelo IPAT, redução na perda de cobrança, etc. A situação econômica está melhorando mas isso não significa que não se deva manter</p>

		<p>os cuidados e orientações apontados ao longo dos últimos anos pelo Conselho Curador.</p> <p>g) Foi comentada pelos conselheiros a mudança de postura dos gestores institucionais que têm demonstrado consciência profissional na tomada das medidas financeiras/ administrativas.</p> <p>h) O Presidente falou que o Pró-Reitor de Administração e Finanças está procedendo levantamento aprofundado sobre as contingências trabalhistas e tributárias em busca de soluções viáveis às questões.</p> <p>i) Quanto ao HRA a situação é bastante diferente e séria. O déficit do 1º semestre chegou a quase R\$ 2.000.000,00.</p> <p>j) Os conselheiros, dado o quadro atual, posicionam-se pela não renovação do convênio de gestão a não ser que fatos novos ocorram e que, no contrato estejam previstos valores maiores e condições de reverter-se o déficit atual e o acumulado.</p>
	<ul style="list-style-type: none"> <li>• Execução Orçamentária do 1º semestre/2010 da FUCRI. Procedência: Diretoria Executiva.</li> </ul>	<p>k) Ficou decidido que será informado à Diretoria Executiva da necessidade de:</p> <p>a) Apresentação trimestral da execução orçamentária ao Conselho.</p> <p>b) Política e o rigor na redução dos custos e despesas.</p> <p>c) Ser melhorada a performance financeira da gestão no HRA pois, dada situação hoje existente, o Conselho posiciona-se pela não renovação do convênio.</p>
25/11 Continuação 03/12	<ul style="list-style-type: none"> <li>• Apreciação da Proposta Orçamentária FUCRI/UNESC/2011. Procedência: CONSU.</li> </ul>	<p>l) O Presidente do Conselho solicitou à PROAF o orçamento realizado até outubro/2010 e o projetado novembro e dezembro/2010 para que os conselheiros pudessem fazer o comparativo com a proposta para 2011.</p> <p>m) O Colegiado decidiu que o Presidente solicitará, pessoalmente,</p>

		<p>informações bem como colocará recomendações do Conselho de que seja apresentada a proposta orçamentária do HRA.</p> <p>n) Suspendeu-se a reunião até o dia 03/12/2010, reiniciada a reunião, tendo o Conselho recebido da PROAF a Proposta Orçamentária com alterações solicitadas e com reajuste de 8%, bem como a do DCE com reajuste de 5%, para análise.</p> <p>Após os debates o Conselho manifestou favorável à aprovação da Proposta Orçamentária FUCRI/UNESC/2011 com o índice de reajuste de 8% para as mensalidades e que será encaminhada ao CSA para aprovação final, além da Proposta Orçamentária FUCRI/HRA/2011.</p>
	<ul style="list-style-type: none"> <li>• Parecer sobre a proposta de regulamentação das gratificações das funções administrativas de direção ou de confiança dos técnico-administrativos. Procedência: CONSU.</li> </ul>	<p>O Conselho manifestou-se favorável à regulamentação das gratificações das funções administrativas de direção ou de confiança do técnico-administrativos e será encaminhada ao CSA a quem compete à decisão final.</p>

Fonte: Secretaria dos Conselhos

#### Quadro n. 06 - Súmula das Resoluções do Curador/2010

N.	DATA	ASSUNTO
01/10	31/08/2010	Manifesta parecer favorável à aprovação do desmembramento e doação de terreno da Fundação Educacional de Criciúma para o DEINFRA/SC.
02/10	03/12/2010	Manifesta-se favorável à proposta de regulamentação de gratificação das funções administrativas de direção ou de confiança dos técnico-administrativos.

Fonte: Secretaria dos Conselhos

#### Quadro n. 07 - Súmula das Portarias do Curador/2010

N.	DATA	ASSUNTO
01/10	15/04/2010	Manifesta parecer favorável à aprovação, pelo Conselho Superior de Administração - CSA, do Balanço Patrimonial da FUCRI: UNESC/HRA/2009.
02/10	03/12/2010	Manifesta parecer favorável à aprovação, pelo Conselho Superior de Administração - CSA, da Proposta Orçamentária FUCRI/UNESC/2011.
03/10	03/12/2010	Manifesta parecer favorável à aprovação, pelo Conselho Superior de Administração - CSA, da Proposta Orçamentária da FUCRI/HRA/2011.

Fonte: Secretaria dos Conselhos

Gráfico n. 02 - CURADOR: Resoluções e Portarias, 2008 - 2010

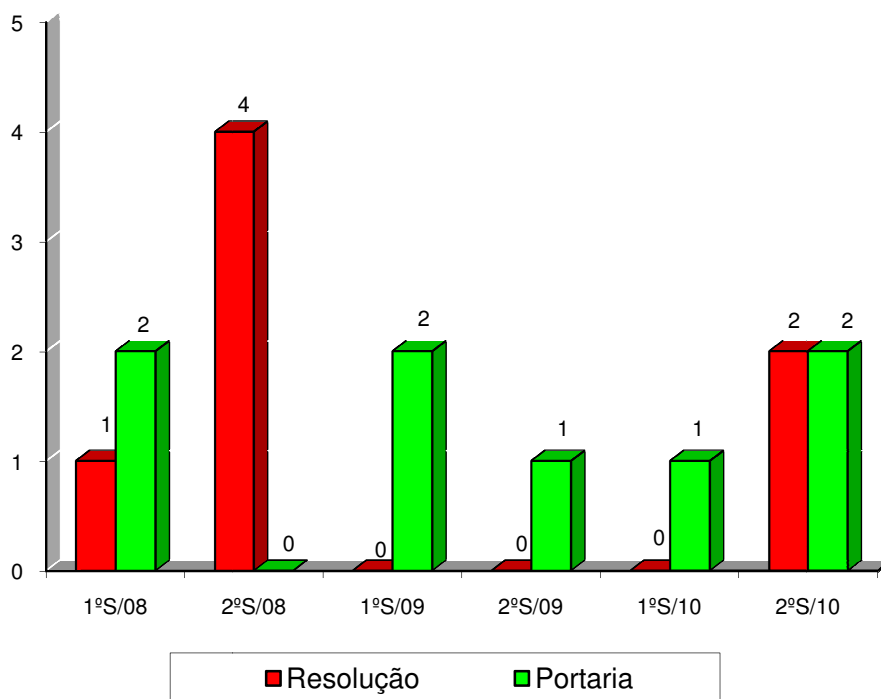

Fonte: Secretaria dos Conselhos

Quadro n. 08 - Composição do Curador/2010

CONSELHEIROS	CAT.	REPRESENTAÇÃO	MANDATO			
			INÍCIO	TÉRMINO	LIM. MÁX.	Nº
Edson Cichella (PRESIDENTE)	Tit.	Poder Executivo	27/03/2009	27/03/2011	27/03/2011	1
Celito Heinze Cardoso	Sup.		27/03/2009	27/03/2011	27/03/2011	1
Moacir Dagostin (VICE-PRESIDENTE)	Tit.	Setor Empresarial: ACIC	16/03/2009	16/03/2011	16/03/2011	1
Reginaldo Borges Fernandes	Sup.		16/03/2009	16/03/2011	16/03/2011	1
Edison do Nascimento	Tit.	Poder Legislativo	20/02/2009	20/02/2011	20/02/2011	1
Antônio Manoel	Sup.		20/02/2009	20/02/2011	20/02/2011	1
Albertino Ferreira	Tit.	Setor Cultural	31/03/2009	26/11/2010	31/03/2011	1
Rosângela Aparecida Becker Inácio	Sup.		31/03/2009	31/03/2011	31/03/2011	1
Rosângela Aparecida Becker Inácio	Tit.	Setor Cultural	31/03/2009	31/03/2011	31/03/2011	1
	Sup.					
Carlos Werner Salvalaggio	Tit.	Classe Trabalhadora - Representante OAB Criciúma	16/03/2010	02/12/2010	16/03/2012	1
Ingrid Nagel Backes	Sup.		16/03/2010	16/03/2012	16/03/2012	1
Ingrid Nagel Backes	Tit.	Classe Trabalhadora - Representante OAB Criciúma	16/03/2010	16/03/2012	16/03/2012	1
	Sup.					

Joel Modesto Casagrande	Tit.	Corpo Docente	16/03/2010	16/03/2012	16/03/2012	1
Roseli Jenoveva Neto	Sup.		16/03/2010	16/03/2012	16/03/2012	1
Soraia Regina Sartor	Tit.	Corpo Técnico-Administrativo	16/03/2010	16/03/2012	16/03/2012	1
Cleber Pacheco Bombazar	Sup.		16/03/2010	13/07/2010	16/03/2012	1
Soraia Regina Sartor	Tit.		16/03/2010	16/03/2012	16/03/2012	1
Hilmar Luiz Clasen	Sup.	Corpo Técnico-Administrativo	04/10/2010	16/03/2012	16/03/2012	1
Fernando da Rosa Branco	Tit.	Corpo Discente	04/03/2009	26/08/2010	04/03/2011	1
Pedro Victor da Silva Prudêncio	Sup.		04/03/2009	26/08/2010	04/03/2011	1
Francisco C. Mello Martinhago	Tit.	Corpo Discente	26/08/2010	26/08/2012	26/08/2012	1
Pedro Henrique Giassi	Sup.		26/08/2010	26/08/2012	26/08/2012	1
Marli Maria de Aguiar	Tit.	Representante CSA	21/12/2009	06/05/2010	21/12/2011	1
Miguel Ângelo Mastella	Sup.		21/12/2009	<sup>a</sup>	21/12/2011	1
Marli Maria de Aguiar	Tit.	Representante CSA	15/07/2010	18/05/2012	18/05/2012	2
Miguel Ângelo Mastella	Sup.		21/12/2009	23/07/2010	21/12/2011	1
Marli Maria de Aguiar	Tit.	Representante CSA	15/07/2010	18/05/2012	18/05/2012	2
Kátia Aurora Dalla Libera Sorato	Sup.		26/08/2010	31/12/2010	31/12/2010	1

Enedir Luiza Meller - Secretária do Conselho - Portaria n. 22/2009/DIRETORIA EXECUTIVA

Fonte: Secretaria dos Conselhos

<sup>a</sup> Enquanto estiver ocupando o cargo.

### 3 FUCRI: DIRETORIA EXECUTIVA

Diretor Presidente: Prof. Dr. Gildo Volpato, mandato: 01/07/2009 a 30/06/2013.

Vice-Diretor Presidente: Prof. Dr. Márcio Antônio Fiori, mandato: 01/07/2009 a 30/06/2013.

- Resoluções: Não houve emissão.
- Portarias: 07 (sete).

#### Quadro n. 09 - Súmula das Portarias da Diretoria Executiva/2010

N.	DATA	ASSUNTO
01/10	25/03/2010	Nomeia membros para a Comissão Gestora das Atividades de Assistência Social.
02/10	15/07/2010	Nomeia Procurador Jurídico da FUCRI/UNESC.
03/10	15/07/2010	Revoga Portaria n. 21/2009/DIRETORIA EXECUTIVA que nomeia o advogado Milton Beck como Assessor Jurídico da FUCRI.
04/10	29/07/2010	Exonera o médico Francisco Crespo Viegas do cargo de Diretor Técnico do Hospital Regional de Araranguá, HRA.
05/10	29/07/2010	Nomeia Diretor Técnico do Hospital Regional de Araranguá, HRA.
06/10	29/07/2010	Exonera, a pedido, o professor Antonio Milioli Filho do cargo de Superintendente Geral do Hospital Regional de Araranguá, HRA.
07/10	24/11/2010	Designa representantes do empregador na Comissão Interna de Prevenção de Acidentes - CIPA.

Fonte: Secretaria dos Conselhos

Gráfico n. 03 - DIRETORIA EXECUTIVA: Resoluções e Portarias, 2008 - 2010

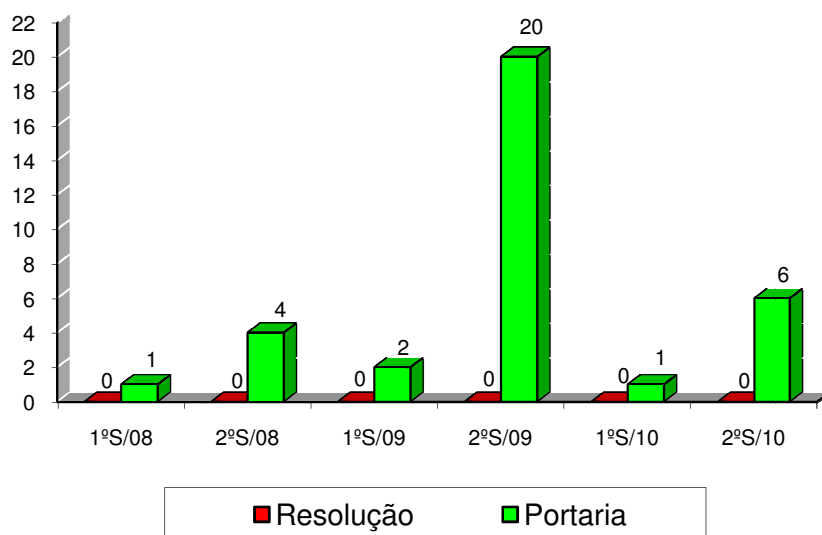

Fonte: Secretaria dos Conselhos

## MANTIDA

### 4 UNESC: CONSU - CONSELHO UNIVERSITÁRIO

Presidente: Prof. Dr. Gildo Volpato, mandato: 01/07/2009 a 30/06/2013.

Vice-Presidente: Prof. Dr. Márcio Antônio Fiori, mandato: 01/07/2009 a 30/06/2013.

- Reuniões: 05 (cinco).
- Processos: 36 (trinta e seis) - 07 (sete) em tramitação.
- Pareceres: 05 (cinco) - 01 (um) em tramitação.
- Resoluções: 27 (vinte e sete).
- Portarias: 13 (treze).

Quadro n. 10 - Síntese das Reuniões do CONSU/2010

DATA	PAUTA	PRINCIPAIS DECISÕES
08/04	<ul style="list-style-type: none"> <li>• Homologação das Portarias: n. 01/2010 - Nomeia Comissão Processante Permanente e dá outras providências.</li> <li>• n. 02/2010 - Altera a Portaria n. 20/2009/CONSU no que se refere à</li> </ul>	<p>Homologadas as Portarias:</p> <p>n. 01/2010 - Nomeia Comissão Processante Permanente e dá outras providências.</p> <p>n. 02/2010 - Altera a Portaria n. 20/2009/CONSU no que se refere à composição da Comissão de elaboração de</p>

composição da Comissão de elaboração de proposta de alteração do Estatuto da UNESC.	proposta de alteração do Estatuto da UNESC, ampliando a abrangência da Comissão para que faça proposta de alteração do Regimento Geral da UNESC.
<ul style="list-style-type: none"> <li>• Apreciação do Balanço Patrimonial FUCRI/UNESC/2009. Procedência: Reitoria.</li> </ul>	Após manifestação do conselheiro Edson Cichella e por ainda ter dúvidas o conselheiro Pedro Victor da Silva Prudêncio, solicitou vistas à matéria, devendo apresentar na reunião do dia 12 de abril seu parecer.
<ul style="list-style-type: none"> <li>• Relatório de Atividades da UNESC/2009. Procedência: Reitoria.</li> </ul>	Aprovado o Relatório Anual de Atividades da UNESC/2009 que será remetido ao CSA da FUCRI, para análise e aprovação.
<ul style="list-style-type: none"> <li>• Prorrogação de prazo: Regulamentação sobre Bolsa de Estudo DCE/CA. Relator Edison Uggioni.</li> </ul>	Concedido prorrogação de prazo ao relator Edison Uggioni para conclusão do parecer referente à regulamentação de Bolsa de Estudo DCE/CA.
<ul style="list-style-type: none"> <li>• Prorrogação de prazo: Parâmetros objetivos que definam a manutenção ou suspensão de entrada nos cursos de graduação. Presidente da Comissão Valéria de Araújo.</li> </ul>	Concedido prorrogação de prazo até 19 de maio, para conclusão dos trabalhos da Comissão encarregada da elaboração dos parâmetros objetivos que definem a manutenção ou suspensão de entrada nos cursos de graduação.
<ul style="list-style-type: none"> <li>• Revogação da Resolução n. 05/1996/REITORIA - Concede licença remunerada a professores e funcionários da FUCRI/UNESC que concorrerem a cargos públicos.</li> </ul>	Revogada a Resolução que concede licença remunerada a professores e funcionários da FUCRI/UNESC que concorrem a cargos públicos.
<ul style="list-style-type: none"> <li>• Alteração do Plano de Carreira do Corpo Docente da UNESC - Aplicação parcial do Regime de Trabalho em Tempo Integral.</li> </ul>	Não foi discutida a matéria pela ausência da proposta para análise. O assunto será discutido na reunião do dia 12 de abril.
<ul style="list-style-type: none"> <li>• Interpretação do artigo 2º do Regulamento de Eleição para Coordenação de curso de graduação da UNESC - Resolução n. 06/2007/CONSU. Procedência: Profª Elenice Padoin Juliani Engel.</li> </ul>	Após as manifestações, o Colegiado definiu que a indicação de coordenador pelo Reitor, no caso dos cursos novos, não deve ser considerado como eleição e, ainda, decidiram que essa interpretação deva ser mantida para todos os casos iguais ou semelhantes que vierem a ocorrer.
<ul style="list-style-type: none"> <li>• Solicitação do professor Roberto Dagostin, referente ao encerramento do mandato de coordenador de curso de graduação - divergência de prazo entre o previsto na portaria de nomeação e o estabelecido no Regulamento de Eleição para Coordenação de curso de Graduação.</li> </ul>	O Presidente solicitou e foi acatada a inclusão na pauta deste assunto. Os conselheiros consideraram que, mesmo existindo o erro na portaria, o CONSU é órgão maior e soberano e, como tal, o mandato encerra-se na data estabelecida no Regulamento de Eleição para Coordenação de curso de graduação.
<ul style="list-style-type: none"> <li>• Assuntos Gerais.</li> </ul>	O conselheiro João Luciano de Quevedo colocou que lhe chamou atenção o documento elaborado pelo DCE: “7% o

		<p>maior aumento da história da UNESCO”, afixado nos murais da UNESCO. O documento traz informações não verdadeiras, portanto, considera que a Reitoria deva se manifestar.</p> <p>O conselheiro Pedro Victor da Silva Prudêncio fez a sua defesa.</p> <p>Após manifestações de conselheiros ficou decidido que a Pró-Reitoria de Administração e Finanças e Assessoria Jurídica elaborarão documento e que será analisado na reunião do dia 12 de abril.</p> <p>O conselheiro José Carlos Virtuoso informou que o relatório do Fórum do Desenvolvimento Sustentável do <i>Campus</i> foi entregue à Reitoria, solicitando que seja levado ao CSA para análise.</p>
12/04		<p>Ao iniciar a reunião o Presidente colocou em votação que as matérias fossem analisadas em regime de urgência, uma vez que o Balanço precisa ser analisado pelo Colegiado da Mantenedora antes do dia 30 de abril, data limite para publicação do mesmo. O regime foi aprovado pela maioria dos presentes.</p>
	<p>Apreciação do Balanço Patrimonial FUCRI/UNESC/2009.</p>	<p>O conselheiro Pedro Victor da Silva Prudêncio apresentou seu parecer informando que sua análise foi realizada a partir das notas explicativas do Balanço. Neste olhar surgiram as seguintes dúvidas e solicitações:</p> <ol style="list-style-type: none"> <li>1) Mensalidades/faturas a receber - índice de inadimplência, solicitando apresentação das obrigações acessórias que comprovem a inadimplência.</li> <li>2) Adiantamentos diversos a funcionários, solicitando documentos que comprovem estes adiantamentos.</li> <li>3) Empréstimo tomado para capital de giro, assumido pelo HRA, solicitando saber qual a aplicação do capital de giro e qual a necessidade para o aporte.</li> <li>4) Inadimplência com fornecedores. Porque, se existem aplicações e saldo disponível, se ficar pagando juro a fornecedores?</li> <li>5) Empréstimos bancários contraídos nos últimos dois anos - Qual destino dos valores tomados? Solicitou estratificação das aplicações.</li> <li>6) Responsabilidades contingenciais. Solicitou a relação individualizada dos reclamantes e número dos processos.</li> <li>7) Garantias e ônus reais - solicitou informação de a que imóveis se referem às matrículas específicas e as certidões negativas dos imóveis.</li> </ol> <p>Respondendo, o conselheiro Dourival Giassi</p>



		<p>colocou que não há como se discutir e atender o que foi solicitado na presente reunião. A PROAF está à disposição para esclarecer dúvidas e demonstrar documentos.</p> <p>Verificou-se no momento que uma aluna de Direito estava filmando sem ter solicitado permissão.</p> <p>O Presidente colocou em votação se seria permitido ou não a filmagem e a maioria dos votos foi pela não filmagem.</p>
	<p>Apreciação do Balanço Patrimonial FUCRI/UNESC/2009.</p>	<p>O Presidente colocou em votação o Balanço Patrimonial FUCRI/UNESC/2009. Pela maioria dos presentes foi aprovado o Balanço que será remetido aos Colegiados da FUCRI, para análise e aprovação final.</p>
	<p>Alteração do Plano de Carreira do Corpo Docente da UNESC - Aplicação parcial do Regime de Trabalho em Tempo Integral.</p>	<p>Aprovada a proposta de implantação parcial do disposto no artigo 28 do Plano de Carreira do Corpo Docente da UNESC, em caráter temporário.</p>
	<p>Análise da proposta de resposta, pelo CONSU, ao documento do DCE: “7% o maior aumento da história da UNESC”.</p>	<p>O texto foi entregue aos conselheiros para que lessem e apresentassem suas ponderações. Após manifestações, o Colegiado aprovou o texto com alteração no item 03 incluindo a descrição das categorias que compõem o CONSU: alunos, professores, funcionários e comunidade externa.</p>
27/05	<ul style="list-style-type: none"> <li>• Parâmetros objetivos que definam a manutenção ou suspensão de entrada nos cursos de graduação. Presidente da Comissão, Valéria de Araújo.</li> </ul>	<p>A relatora esclareceu detalhadamente os indicadores usados para se chegar ao parâmetro chamado Ponto de Equilíbrio - PE e que deverá ser utilizado para a definição de manutenção ou suspensão da oferta de vaga em processos seletivos.</p> <p>Após sugestões e questionamentos foi aprovada a proposta que indica o Ponto de Equilíbrio - PE como parâmetro objetivo para a tomada de decisão quanto a manutenção ou suspensão de entrada nos cursos de graduação.</p> <p>Também, definiu-se que a mesma comissão sugira critérios sobre rateio e outras bases de cálculo que possam ajudar a Instituição nas decisões.</p>
	<ul style="list-style-type: none"> <li>• Regulamentação sobre Bolsa de Estudo DCE/CA. Relator Edison Uggioni.</li> </ul>	<p>O Presidente do Conselho solicitou a retirada da matéria da pauta, em função das sugestões e solicitações que chegaram à Reitoria. A proposição foi acatada por todos.</p>
	<ul style="list-style-type: none"> <li>• Aumento de vaga, curso de Ciências Contábeis.</li> </ul>	<p>Após a fala do Coordenador do curso e tendo os pareceres pedagógicos, financeiro e de infraestrutura favoráveis, foi autorizado o aumento de 50 vagas e o curso de Ciências</p>

		Contábeis passará a ofertar processo seletivo inicial com 100 vagas a cada semestre.
	<ul style="list-style-type: none"> <li>• Assuntos Gerais.</li> </ul>	<p>O Presidente do Conselho:</p> <p>a) Convidou todos para a abertura, hoje, da semana do meio ambiente.</p> <p>b) Lembrou que os primeiros cursos: Ciências Biológicas, Matemática, Pedagogia, Desenho e Plástica, hoje Artes Visuais estão fazendo as programações festivas dos 40 anos de existência.</p> <p>c) Informou da sua participação do encontro de reitores da Universidade estaduais e municipais mantidas, em Ilhéus-Bahia.</p> <p>d) Informou que em junho serão feitas as atividades comemorativas dos 42 anos da FUCRI e 01 ano da atual gestão.</p> <p>e) Deu ciência das tratativas da discussão jurídica sobre recolhimento dos valores relativos ao Imposto de Renda às prefeituras pelas instituições comunitárias. As instituições da ACAFE estão se articulando, política e juridicamente, para tentar resolver a situação.</p> <p>A conselheira Maria Inês da Rosa comunicou da festividade dos 10 anos do curso de Medicina e também informou que o índice de candidato por vaga neste vestibular foi de 27,27.</p> <p>O conselheiro Edison Cichella falou que o curso de Ciências Contábeis está comemorando 35 anos de existência.</p> <p>O conselheiro Pedro Victor da Silva Prudêncio, Presidente do DCE:</p> <p>a) Agradeceu o apoio institucional à realização do seminário sobre a participação da mulher na sociedade.</p> <p>b) Registrou sua preocupação com a visão distorcida que membros da UNE têm sobre as IES comunitárias, inclusive querendo encaminhar posição pela sua exclusão. Considera que se devam promover ações articuladas envolvendo dirigentes e alunos dessas universidades. A UNESCO poderia ser o ponto de partida para se divulgar o que efetivamente se faz numa instituição comunitária séria e comprometida com o social.</p>
23/09		Ao iniciar a reunião o Presidente solicitou e

		foi acatada a inclusão de solicitação de criação dos cursos de graduação: Design, Biomedicina, Engenharia de Produção e implantação do curso de Odontologia.
<ul style="list-style-type: none"> <li>• Homologação das Resoluções: n. 05/2010/CONSU - Altera denominação e vagas anuais do Programa de Pós-Graduação em Ciência e Engenharia - Mestrado Acadêmico e dá outras providências. n. 06/2010/CONSU - Altera Regulamento Interno do Programa de Pós-Graduação em Ciência e Engenharia - Mestrado Acadêmico e dá outras providências. n. 07/2010/CONSU - Aprova alterações no Regulamento do Comitê de Ética em Pesquisa da UNESC, CEP. n. 08/2010/CONSU - Aprova aumento de vagas no curso de graduação em Pedagogia e dá outras providências.</li> </ul>	<p>Homologadas as Resoluções:</p> <p>n. 05/2010/CONSU - Altera denominação e vagas anuais do Programa de Pós-Graduação em Ciência e Engenharia - Mestrado Acadêmico e dá outras providências.</p> <p>n. 06/2010/CONSU - Altera Regulamento Interno do Programa de Pós-Graduação em Ciência e Engenharia - Mestrado Acadêmico e dá outras providências.</p> <p>n. 07/2010/CONSU - Aprova alterações no Regulamento do Comitê de Ética em Pesquisa da UNESC, CEP.</p> <p>n. 08/2010/CONSU - Aprova aumento de vagas no curso de graduação em Pedagogia e dá outras providências.</p>	
<ul style="list-style-type: none"> <li>• Homologação das Portarias: n. 07/2010/CONSU - Constitui Comissão para elaboração de proposta de alteração do Estatuto e Regimento Geral da UNESC e Estatuto da FUCRI, revogando as Portarias n. 20/2009 e n. 02/2010 do CONSU</li> </ul>	<p>Homologadas as Portarias:</p> <p>n. 07/2010/CONSU - Constitui Comissão para elaboração de proposta de alteração do Estatuto e Regimento Geral da UNESC e Estatuto da FUCRI, revogando as Portarias n. 20/2009 e n. 02/2010 do CONSU.</p>	
<ul style="list-style-type: none"> <li>• Homologação das Portarias: n. 08/2010/CONSU - Prorroga prazo para que a comissão nomeada pela Portaria n. 17/2009/CONSU apresente o resultado do estudo sobre critérios de rateio das despesas institucionais, com base no número de alunos e outras bases de cálculo, que venham a auxiliar na tomada de decisões institucionais. n. 09/2010/CONSU - Nomeia membros da Comissão Permanente de Pessoal Docente e dá outras providências.</li> </ul>	<p>Homologadas as Portarias:</p> <p>n. 08/2010/CONSU - Prorroga prazo para que a comissão nomeada pela Portaria n. 17/2009/CONSU apresente o resultado do estudo sobre critérios de rateio das despesas institucionais, com base no número de alunos e outras bases de cálculo, que venham a auxiliar na tomada de decisões institucionais.</p> <p>n. 09/2010/CONSU - Nomeia membros da Comissão Permanente de Pessoal Docente e dá outras providências.</p>	
<ul style="list-style-type: none"> <li>• Prorrogação de prazo por mais 45 dias, solicitado pela Presidência da Comissão nomeada pela Portaria n. 17/2009/CONSU para apresentar</li> </ul>	<p>O Colegiado atendeu o pedido da Presidente da Comissão e foi prorrogado o prazo por mais 45 dias para que a Comissão encerre o estudo e apresente os resultados ao Conselho.</p>	

<p>critérios de rateio das despesas institucionais pelos alunos e outras bases de cálculo que venha auxiliar na tomada de decisões institucionais.</p>	
<ul style="list-style-type: none"> <li>Proposta de Calendário Geral da UNESC/2011. Procedência: Reitoria.</li> </ul>	<p>Foi aprovado o Calendário Escolar Geral da UNESC/2011 com as seguintes alterações:</p> <p>a) Dia 11 de janeiro como último prazo para que os alunos veteranos possam realizar a sua matrícula via web.</p> <p>b) Dia 27 de junho o último prazo para trancamento global de matrícula do 1º semestre/2011.</p> <p>c) Dias 07 a 11 de novembro realização da II Semana de Ciência e Tecnologia da UNESC: XI Seminário de Iniciação Científica e III Salão de Extensão.</p>
<ul style="list-style-type: none"> <li>Proposta de Calendário do Colégio de Aplicação/2011. Procedência: CAP/UNA HCE.</li> </ul>	<p>Foi aprovado o Calendário do Colégio de Aplicação/2011 com as seguintes alterações: dia 09 de março não seja dia letivo, para igualar ao Calendário da UNESC; transformar o dia 16 de julho, ou data a ser definida pela direção do Colégio, como dia letivo.</p>
<ul style="list-style-type: none"> <li>Resolução n. 06/2010/CÂMARA ENSINO DE GRADUAÇÃO - Manifesta parecer favorável ao aumento de 40 (quarenta) vagas no curso de graduação em Enfermagem para oferta em turno vespertino, a partir do 1º semestre/2011.</li> </ul>	<p>Foi aprovado o aumento de 40 vagas anuais no curso de graduação em Enfermagem, a partir do 1º semestre/2011 para o período vespertino.</p>
	<p>Foram aprovadas as propostas de:</p> <p>a) Criação de novos cursos de graduação: Biomedicina, 40 vagas semestrais; Design, 50 vagas semestrais, com ênfase em projeto de produtos; Engenharia de Produção, 50 vagas semestrais.</p> <p>b) Implantação do curso de graduação em Odontologia, 40 vagas semestrais.</p> <p>Os projetos de cada curso contendo os itens/dados necessários ficarão sob guarda da Pró-Reitoria de Ensino de Graduação, bem como a supervisão e controle da implementação dos mesmos.</p>
<ul style="list-style-type: none"> <li>Resolução n. 06/2010/CÂMARA PROPEX - Aprova inclusão de novo programa de pesquisa nas Políticas de Pesquisa e Pós-Graduação da UNESC. Procedência: Câmara de Pós-Graduação, Pesquisa e Extensão.</li> </ul>	<p>Foi aprovada a inclusão de novo programa de pesquisa nas Políticas de Pesquisa e Pós-Graduação da UNESC.</p>

	<ul style="list-style-type: none"> <li>• Resolução n. 12/2010/CÂMARA PROPEX - Manifesta-se favorável ao encaminhamento ao Conselho Universitário, CONSU da proposta de regulamentação do artigo 7º do Plano de Carreira do Corpo Docente da UNESC, aprovado pela Resolução n. 03/2008/CSA, relativamente à contratação de professores visitantes.</li> </ul>	<p>Após discussões e sugestões foi aprovada a proposta com alterações, originando:</p> <p>a) Resolução que trata da regulamentação do artigo 7º do Plano de Carreira do Corpo Docente da UNESC, aprovado pela Resolução n. 03/2008/CSA, relativamente à contratação de professores visitantes.</p> <p>b) Encaminhamento ao CSA da FUCRI para homologação final.</p>
	<ul style="list-style-type: none"> <li>• Resolução n. 14/2010/CÂMARA PROPEX - Manifesta-se favorável ao encaminhamento da proposta de Regulamento de Bolsas Discentes de Pesquisa, de Extensão e de Pós-Graduação <i>Stricto Sensu</i> da UNESC.</li> </ul>	<p>Após discussões e sugestões foi aprovada a proposta com alterações, originando:</p> <p>a) Resolução que aprova Regulamento de Bolsas Discentes de Pesquisa, de Extensão e de Pós-Graduação <i>Stricto Sensu</i> da UNESC.</p> <p>b) Encaminhamento ao CSA da FUCRI para homologação final.</p>
	<ul style="list-style-type: none"> <li>• Assuntos Gerais.</li> </ul>	<p>O Presidente do Conselho:</p> <p>a) Agradeceu o trabalho e esforço de todos que se traduziu no recredenciamento da UNESC em nota 4,36, não atingiu valor o máximo, por conta da necessidade de ampliação da biblioteca e de uma política mais vigorosa junto aos egressos.</p> <p>b) Solicitou a mobilização de todos para que acessem o site <a href="http://www.comunitarias.org.br">www.comunitarias.org.br</a> manifestando-se a favor do projeto de Lei PL 7.639/2010 que objetiva valorar as IES comunitárias.</p> <p>O conselheiro Ricardo Aurino de Pinho relatou a boa avaliação, pela CAPES, dos programas <i>stricto sensu</i>, mormente, o da Saúde.</p> <p>A conselheira Robinalva Borges Ferreira registrou os estudos que estão sendo feitos sobre: programa de educação inclusiva; indissociabilidade entre ensino, pesquisa e extensão; projeto pedagógico institucional, PPI e diretrizes para cursos de graduação; avaliação processual, cursos novos.</p>
18/11	<ul style="list-style-type: none"> <li>• Resolução n. 09/2010/CÂMARA ENSINO DE GRADUAÇÃO - Manifesta parecer favorável a oferta da habilitação Bacharelado a egressos da matriz curricular n. 08 do curso de graduação em Educação Física - Licenciatura.</li> </ul>	<p>Foi aprovada a oferta da habilitação Bacharelado em Educação Física, no período noturno, a partir do 1º semestre/2011, a egressos da matriz curricular n. 08 do curso de graduação em Educação Física - Licenciatura da UNESC, anos 2008 a 2010/1º semestre.</p>
	<ul style="list-style-type: none"> <li>• Resolução n. 10/2010/CÂMARA ENSINO DE GRADUAÇÃO -</li> </ul>	<p>Foi aprovado criação do curso de graduação Tecnologia em Segurança no Trânsito, com</p>

<p>Manifesta parecer favorável à criação do curso de graduação em Tecnologia em Segurança no Trânsito.</p>	<p>50 vagas anuais, iniciando no 1º semestre/2011.</p>
<ul style="list-style-type: none"> <li>• Resolução n. 11/2010/CÂMARA ENSINO DE GRADUAÇÃO - Manifesta parecer favorável à criação de curso de graduação em Tecnologia em Gestão Financeira.</li> </ul>	<p>Foi aprovado criação do curso de graduação Tecnologia em Gestão Financeira, com 50 vagas anuais, iniciando no 1º semestre/2011.</p>
<ul style="list-style-type: none"> <li>• Apreciação da Proposta Orçamentária da FUCRI/UNESC/2011. Procedência: Câmara de Administração e Finanças.</li> </ul>	<p>Antes de debater este assunto, o Presidente, colocou em votação e foram acatados os seguintes itens:</p> <ol style="list-style-type: none"> <li>a) Presença dos alunos ouvintes, professores e técnicos que estavam presentes para dirimir dúvidas e explicação técnica.</li> <li>b) Inversão da pauta, passando como primeiro assunto para análise.</li> <li>c) Regime de urgência.</li> </ol> <p>Aberta a discussão, o Presidente alertou que a decisão do CONSU é no plano acadêmico, no sentido de posicionar-se quanto às questões de ensino, pesquisa e extensão com o objetivo de salvaguardar as condições para o desenvolvimento pedagógico da UNESC. As questões de ordem econômico-financeiras são de aprovação dos Colegiados da FUCRI.</p>
<ul style="list-style-type: none"> <li>• Apreciação da Proposta Orçamentária da FUCRI/UNESC/2011. Procedência: Câmara de Administração e Finanças.</li> </ul>	<p>O Pró-Reitor, Dourival Giassi, colocou que a proposta foi estabelecida em torno de premissas e índices que possibilitem, dentro do cenário atual existente, a continuidade e manutenção da Instituição.</p> <p>O funcionário Técnico Administrativo, Janir de Quadra Paim, esclareceu a metodologia utilizada e didaticamente expôs como foi feita a composição das receitas/despesas da peça orçamentária e apontou os percentuais mínimos necessários para às necessidades institucionais que são: 6% para despesas administrativas, 7% para despesas de pessoal e 9% para reajuste das mensalidades nos diversos níveis.</p> <p>Iniciada a discussão, o conselheiro Pedro Victor da Silva Prudêncio questionou: a) aumento de receita entre o 1º e 2º semestres; b) porque o PROUNI foi considerado redutor de receita; c) a razão da redução do valor de bolsa de pesquisa do 1º para o 2º semestre; d) a razão das despesas com veículos aparecerem duas vezes; e) por que da diferença a maior das despesas com pessoal no 2º semestre.</p>

		<p>O funcionário Janir de Quadra Paim esclareceu: a) que existem números diferentes de alunos a cada semestre em razão das vagas/cursos nos processos seletivos iniciais; b) às bolsas do PROUNI não há entrada de recursos do Governo só a participação da IES, daí ser redutor de receita; c) às bolsas pesquisa o conselheiro Ricardo Aurino de Pinho esclareceu não ter havido redução, o que ocorre é que as datas dos editais não acompanham o ano civil; d) a duplicidade das despesas com veículos na realidade não existe, é tão somente identificação das despesas com a frota da IES e veículos que são locados por outros setores; e) a diferença porque no 2º semestre se provisiona a folha de pagamento do mês de janeiro e o 13º salário.</p>
	<ul style="list-style-type: none"> <li>• Apreciação da Proposta Orçamentária da FUCRI/UNESC/2011. Procedência: Câmara de Administração e Finanças.</li> </ul>	<p>Foram feitos outros questionamentos pelos conselheiros e explicados pelo funcionário técnico, Pró-Reitor e o Presidente do Conselho. Após as conclusões das falas, o Presidente colocou em votação e foi aprovada:</p> <p>a) A Proposta Orçamentária FUCRI/UNESC//2011 com reajuste de 6% para despesas gerais, 7% para despesas com pessoal e 9% para as mensalidades. A proposta será encaminhada aos Colegiados da FUCRI onde ocorre a decisão final.</p> <p>b) A constituição de comissão de conselheiros: Dourival Giassi, Vladimir de Carvalho Luz, Edison Uggioni, Lucas Matias da Silva e Israel Souza da Silva que, até a reunião do CSA da FUCRI, buscarão estudar a peça orçamentária para levantar possibilidades de redução na correção do índice das mensalidades.</p>
	<ul style="list-style-type: none"> <li>• Homologação da Resolução n. 13/2010/CÂMARA PROPEX - Estabelece critérios para o ingresso de pesquisadores visitantes nos cursos de Pós-Graduação <i>stricto sensu</i> e nos Grupos de Pesquisa da UNESC.</li> </ul>	<p>Foi homologada a Resolução que estabelece critérios para o ingresso de pesquisadores visitantes nos cursos de Pós-Graduação <i>stricto sensu</i> e nos grupos de Pesquisas da UNESC.</p>
	<ul style="list-style-type: none"> <li>• Proposta de resolução - Regulamenta as gratificações das funções administrativas de direção ou de confiança dos técnico-administrativos. Procedência: Pró-Reitoria de Administração e Finanças.</li> </ul>	<p>O Colegiado decidiu manifestar-se favorável à proposta de regulamentação de gratificação das funções administrativas de direção ou de confiança dos técnico-administrativos; encaminhando-a aos Colegiados da FUCRI a quem compete a decisão final.</p>

Fonte: Secretaria dos Conselhos

Quadro n. 11 - Súmula das Resoluções do CONSU/2010

N.	DATA	ASSUNTO
01/10	08/04/2010	Revoga a Resolução n. 05/1996/REITORIA que concede licença remunerada a professores e funcionários da FUCRI/UNESC que concorrerem a cargos públicos.
02/10	08/04/2010	Dispõe sobre a interpretação do artigo 2º do anexo da Resolução n. 06/2007/CONSU, que aprovou o Regulamento de Eleição para Coordenação de Cursos de Graduação da UNESC.
03/10	12/04/2010	Autoriza aplicação parcial do Regime de Trabalho em Tempo Integral do Plano de Carreira do Corpo Docente da UNESC por período temporário.
04/10	27/05/2010	Autoriza aumento de vagas no curso de Ciências Contábeis.
05/10	30/06/2010 Homologada em 23/09/2010	Altera denominação e vagas anuais do Programa de Pós-Graduação em Ciência e Engenharia - Mestrado Acadêmico e dá outras providências.
06/10	30/06/2010 Homologada em 23/09/2010	Altera Regulamento Interno do Programa de Pós-Graduação em Ciência e Engenharia - Mestrado Acadêmico e dá outras providências.
07/10	22/07/2010 Homologada em 23/09/2010	Aprova alterações no Regulamento do Comitê de Ética em Pesquisa da UNESC, CEP.
08/10	12/08/2010 Homologada em 23/09/2010	Aprova aumento de vagas no curso de graduação em Pedagogia e dá outras providências.
09/10	23/09/2010	Aprova aumento de vagas no curso de graduação em Enfermagem e dá outras providências.
10/10	23/09/2010	Cria o curso de graduação em Biomedicina.
11/10	23/09/2010	Autoriza implantação do curso de graduação em Odontologia aprovado pela Resolução n. 21/1998/CONSU e altera número de vagas.
12/10	23/09/2010	Cria o curso de graduação em Design.
13/10	23/09/2010	Cria o curso de graduação em Engenharia de Produção.
14/10	23/09/2010	Aprova inclusão de novo programa de pesquisa nas Políticas de Pesquisa e Pós-Graduação da UNESC.
15/10	23/09/2010	Dispõe sobre proposta de regulamentação do artigo 7º do Plano de Carreira do Corpo Docente da UNESC, aprovado pela Resolução n. 03/2008/CSA, relativamente à contratação de professores visitantes.
16/10	23/09/2010	Aprova Regulamento de Bolsas Discentes de Pesquisa, de Extensão e de Pós-Graduação <i>Stricto Sensu</i> da UNESC.
17/10	23/09/2010	Aprova matriz curricular do curso de graduação: Bacharel em Design, ênfase em projeto de produtos.
18/10	23/09/2010	Aprova matriz curricular do curso de graduação em Engenharia de Produção - Bacharelado.



19/10	23/09/2010	Aprova matriz curricular do curso de graduação em Odontologia.
20/10	18/11/2010	Manifesta-se favorável à proposta de regulamentação de gratificação das funções administrativas de direção ou de confiança dos técnico-administrativos.
21/10	18/11/2010	Aprova oferta da habilitação Bacharelado, no período noturno, a partir do 1º semestre/2011, a egressos da matriz curricular n. 08 do curso de graduação em Educação Física - Licenciatura da UNESC.
22/10	18/11/2010	Cria o curso de graduação Tecnologia em Segurança no Trânsito.
23/10	18/11/2010	Cria o curso de graduação Tecnologia em Gestão Financeira.
24/10	18/11/2010	Homologa a Resolução n. 13/2010/CÂMARA PROPEX que estabelece critérios para o ingresso de pesquisadores visitantes nos cursos de Pós-Graduação <i>stricto sensu</i> e nos Grupos de Pesquisa da UNESC.
25/10	14/12/2010	Altera Resolução n. 13/2006/CONSU relativa ao curso de graduação em Engenharia Química.
26/10	15/12/2010 Ad Referendum	Aprova alteração de turno de funcionamento do curso de graduação em Geografia - Licenciatura e Bacharelado e dá outras providências.
27/10	20/12/2010 Ad Referendum	Aprova aumento de vagas no curso de graduação em Engenharia Civil e dá outras providências.

Fonte: Secretaria dos Conselhos

#### Quadro n. 12 - Súmula das Portarias do CONSU/2010

N.	DATA	ASSUNTO
01/10	02/02/2010 Homologada em 08/04/2010	Nomeia Comissão Processante Permanente e dá outras providências.
02/10	11/03/2010 Homologada em 08/04/2010	Altera a Portaria n. 20/2009/CONSU no que se refere à composição da Comissão.
03/10	08/04/2010	Aprova Relatório Anual de Atividades da UNESC/2009.
04/10	08/04/2010	Concede prorrogação de prazo ao relator professor Edison Uggioni para analisar regulamentação sobre Bolsa de Estudo DCE/CA.
05/10	08/04/2010	Concede prorrogação de prazo à Comissão constituída pela Portaria n. 17/2009/CONSU que trata da elaboração dos parâmetros objetivos que definam a manutenção ou suspensão de entrada nos cursos de graduação.
06/10	12/04/2010	Aprova o Balanço Patrimonial FUCRI/UNESC/2009.
07/10	22/06/2010 Homologada em 23/09/2010	Constitui Comissão para elaboração de proposta de alteração do Estatuto e Regimento Geral da UNESC e Estatuto da FUCRI, revogando as Portarias n. 20/2009 e n. 02/2010 do CONSU.
08/10	30/07/2010 Homologada em 23/09/2010	Prorroga prazo para que a comissão nomeada pela Portaria n. 17/2009/CONSU apresente o resultado do estudo sobre critérios de rateio das despesas institucionais, com base no número de alunos e outras bases de cálculo, que venham a auxiliar na tomada de decisões institucionais.

09/10	18/08/2010 Homologada em 23/09/2010	Nomeia membros da Comissão Permanente de Pessoal Docente e dá outras providências.
10/10	23/09/2010	Prorroga prazo para que a comissão nomeada pela Portaria n. 17/2009/CONSU apresente o resultado do estudo sobre critérios de rateio das despesas institucionais, com base no número de alunos e outras bases de cálculo, que venham a auxiliar na tomada de decisões institucionais.
11/10	23/09/2010	Aprova Calendário Geral da UNESC para o ano de 2011.
12/10	23/09/2010	Aprova Calendário do Colégio de Aplicação, CAP, para o ano de 2011.
13/10	18/11/2010	Aprova, para encaminhamento aos órgãos colegiados superiores da FUCRI, a Proposta Orçamentária/2011.

Fonte: Secretaria dos Conselhos

Gráfico n. 04 - CONSU: Resoluções e Portarias, 2008 - 2010

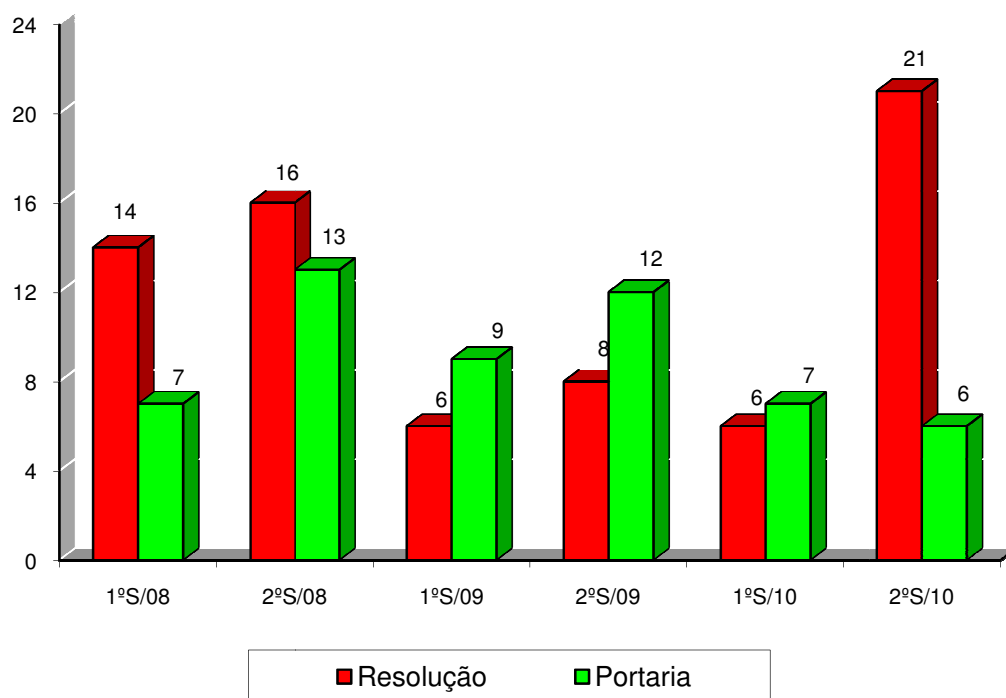

Fonte: Secretaria dos Conselhos

Quadro n. 13 - Composição do CONSU/2010

CONSELHEIROS	CAT.	REPRESENTAÇÃO	MANDATO			
			INÍCIO	TÉRMINO	LIM. MÁX.	Nº
Gildo Volpato	Pres.	Reitor	01/07/2009	30/06/2013	30/06/2013	1
Márcio Antônio Fiori	Vice-Pres.	Vice-Reitor	01/07/2009	30/06/2013	30/06/2013	1
Dourival Giassi	Tit.	Pró-Reitor de Administração e Finanças	01/01/2010	<sup>a</sup>	30/06/2013	1
Ricardo Aurino de Pinho	Tit.	Pró-Reitor de Pós-Graduação, Pesquisa e Extensão	01/01/2010	<sup>a</sup>	30/06/2013	1
Ricardo Luiz de Bittencourt	Tit.	Pró-Reitor de Ensino de Graduação	01/01/2010	14/06/2010	30/06/2013	1
Robinalva Borges Ferreira	Tit.	Pró-Reitora de Ensino de Graduação	14/06/2010	31/12/2010	31/12/2010	1
Felipe Dal Pizzol	Tit.	Diretor UNA SAU	01/01/2010	28/06/2010	30/06/2013	2
Giane Michele Frare Peck	Tit.	Diretora UNA SAU	28/06/2010	31/12/2010	31/12/2010	1
Miguel Ângelo Mastella	Tit.	Diretor UNA CSA	01/01/2010	23/07/2010	30/06/2013	1
Kátia Aurora Dalla Libera Sorato	Tit.	Diretora UNA CSA	23/07/2010	31/12/2010	31/12/2010	1
Rogério Antônio Casagrande	Tit.	Diretor UNA CET	01/01/2010	21/06/2010	30/06/2013	1
Ângela Costa Piccinini	Tit.	Diretora UNA CET	21/06/2010	31/12/2010	31/12/2010	1
Samira Casagrande	Tit.	Diretora UNA HCE	01/01/2010	<sup>a</sup>	30/06/2013	1
Luciane Bisognin Ceretta	Tit.	Coord. Curso Graduação UNA SAU	01/08/2009	28/06/2010	13/07/2011	2
Denise Nuernberg	Tit.	Coord. Curso Graduação UNA SAU	17/11/2010	13/07/2011	13/07/2011	1
Marco Antônio da Silva	Tit.	Coord. Curso Graduação UNA SAU	13/07/2009	13/07/2011	13/07/2011	2
Maria Inês da Rosa	Tit.	Coord. Curso Graduação UNA SAU	31/10/2009	31/01/2010	13/07/2011	2
Maria Inês da Rosa	Tit.	Coord. Curso Graduação UNA SAU	01/02/2010	13/07/2011	13/07/2011	2
Edson Cichella	Tit.	Coord. Curso Grad UNA CSA	13/07/2009	31/01/2011	13/07/2011	2
Elenice Padoin Juliani Engel	Tit. Tit.	Coord. Curso Graduação UNA CSA Coord. Curso Graduação UNA CSA	13/07/2009	31/07/2010	13/07/2011	1
Roberto Dagostin	Tit. Tit.	Coord. Curso Graduação UNA CSA Coord. Curso Graduação UNA CSA	13/07/2009	31/07/2010	13/07/2011	1
Ana Cláudia Garcia Barbosa	Tit.	Coord. Curso Grad UNA CET	13/07/2009	13/07/2011	13/07/2011	2
Jorge Luiz Vieira	Tit.	Coord. Curso Graduação UNA CET	13/07/2009	13/07/2011	13/07/2011	1
Marta V. G. de Souza Hoffmann	Tit.	Coord. Curso Graduação UNA CET	13/07/2009	31/01/2011	13/07/2011	2
Aurélia R. de Souza Honorato	Tit.	Coord. Curso Graduação UNA HCE	13/07/2009	31/07/2010	13/07/2011	1
Aurélia R. de Souza Honorato	Tit.	Coord. Curso Graduação UNA HCE	04/10/2010	13/07/2011	13/07/2011	1
Edison Uggioni	Tit.	Coord. Curso Graduação UNA HCE	01/08/2009	13/07/2011	13/07/2011	1
Guiomar da Rosa Bortot	Tit.	Coord. Curso Graduação UNA HCE	13/07/2009	31/01/2011	13/07/2011	1

Geraldo Milioli	Tit.	Coord. Curso Pós-Graduação <i>Stricto Sensu</i> UNA HCE	27/08/2009	13/07/2011	13/07/2011	1
João Luciano de Quevedo	Tit.	Coord. Curso Pós-Graduação <i>Stricto Sensu</i> da UNA SAU	13/07/2009	24/11/2010	13/07/2011	2
	Tit.	Coord. Curso Pós-Graduação <i>Stricto Sensu</i> da UNA SAU				
Emílio Luiz Streck	Tit.	Docente UNA SAU	13/07/2009	13/07/2011	13/07/2011	1
Napoleão Chiamonte Silva	Tit.	Docente UNA SAU	13/07/2009	13/07/2011	13/07/2011	1
Maicon Henrique Aléssio	Tit.	Docente UNA CSA	13/07/2009	13/07/2011	13/07/2011	1
Vladimir de Carvalho Luz	Tit.	Docente UNA CSA	13/07/2009	13/07/2011	13/07/2011	1
Ângela Beatriz Coelho Arnt	Tit.	Docente UNA CET	13/07/2009	13/07/2011	13/07/2011	1
Edson Luiz da Silva	Tit.	Docente UNA CET	13/07/2009	13/07/2011	13/07/2011	2
Ilton Benoni da Silva	Tit.	Docente UNA HCE	13/07/2009	28/02/2010	13/07/2011	1
José Carlos Virtuoso	Tit.	Docente UNA HCE	01/03/2010	13/07/2011	13/07/2011	1
Joel Modesto Casagrande	Tit.	Docente UNA HCE	13/07/2009	13/07/2011	13/07/2011	1
Alexandre Batistello Pinheiro	Tit.	Corpo Discente 1	25/02/2009	25/02/2010	25/02/2010	1
Rafaeli Antônio de Saibro	Tit.	Corpo Discente 1	30/03/2010	30/03/2011	30/03/2011	1
Cezar Uggioni Brunel	Tit.	Corpo Discente 2	25/02/2009	25/02/2010	25/02/2010	1
Ramires Gobbi	Tit.	Corpo Discente 2	16/11/2010	18/11/2011	16/11/2011	1
Lucas Matias da Silva	Tit.	Corpo Discente 2	18/11/2010	18/11/2011	18/11/2011	1
Felipe Azevedo Borges	Tit.	Corpo Discente 3	25/02/2009	25/02/2010	25/02/2010	1
Israel Souza da Silva	Tit.	Corpo Discente 3	30/03/2010	30/03/2011	30/03/2011	1
Filipe Luciano Constante	Tit.	Corpo Discente 4	25/02/2009	25/02/2010	25/02/2010	1
Mateus Dario Volpato	Tit.	Corpo Discente 4	30/03/2010	30/03/2011	30/03/2011	1
Roberto Antônio Rizzatti Filho	Tit.	Corpo Discente 5	25/02/2009	25/02/2010	25/02/2010	2
Maurício Rocha	Tit.	Corpo Discente 5	16/11/2010	16/11/2011	16/11/2011	1
Francisco C. Mello Martinhago	Tit.	Corpo Discente 6	25/02/2009	25/02/2010	25/02/2010	1
Francisco C. Mello Martinhago	Tit.	Corpo Discente 6	30/03/2010	30/03/2011	30/03/2011	2
Rodrigo Ghislandi Bez Batti	Tit.	Corpo Discente 7	26/10/2009	26/10/2010	26/10/2010	2
Victor Milanezi Souza	Tit.	Corpo Discente 7	30/03/2010	30/03/2011	30/03/2011	1
Pedro Victor da Silva Prudêncio	Tit.	Corpo Discente 8	25/02/2009	25/02/2010	25/02/2010	1
Pedro Victor da Silva Prudêncio	Tit.	Corpo Discente 8	30/03/2010	30/03/2011	30/03/2011	2
Giselle Frigo	Tit.	Corpo Técnico-Administrativo 1	13/07/2009	13/07/2011	13/07/2011	1
Márcia Roseli Belelli Castellan	Tit.	Corpo Técnico-Administrativo 2	13/07/2009	13/07/2011	13/07/2011	1
Marli Maria de Aguiar	Tit.	Representante CSA	24/07/2008	06/05/2010	24/07/2010	1
Eloise Terezinha Neto Simon	Tit.	Representante CSA	15/07/2010	16/03/2012	16/03/2012	1
Douglas Gleen Warmling	Tit.	Representante AMREC	19/02/2009	19/03/2010	19/02/2011	1
Pedro Arns	Sup.		19/02/2009	19/03/2010	19/02/2011	2
Luiz Carlos Zen	Tit.	Representante AMREC	22/03/2010	22/03/2012	22/03/2012	1
Nilso Bortolatto	Sup.		22/03/2010	22/03/2012	22/03/2012	1
	Tit. Sup.	Representante AMESC				
Jorge Luiz Berti	Tit.	Prefeitura Municipal de Criciúma	27/03/2009	27/03/2011	27/03/2011	1
Márcio Zaccaron	Sup.		27/03/2009	27/03/2011	27/03/2011	1

Enedir Luiza Meller - Secretária do Conselho - Portaria n. 135/2009/REITORIA

Fonte: Secretaria dos Conselhos

<sup>a</sup> Enquanto estiver ocupando o cargo.

## 5 UNESC: Reitoria

Reitor: Prof. Dr. Gildo Volpato, mandato: 01/07/2009 a 30/06/2013.

Vice-Reitor: Prof. Dr. Márcio Antônio Fiori, mandato: 01/07/2009 a 30/06/2013.

### Atribuições

- Convocar e presidir o Conselho Universitário.
- Presidir, com direito a voz e voto, qualquer reunião de órgão Colegiado da UNESC a que compareça.
- Coordenar, superintender e fiscalizar todas as atividades da UNESC e zelar pela fiel execução e cumprimento do Estatuto e do Regimento.

### Atividades Desenvolvidas

- Convocação e presidência das reuniões do Conselho Universitário
- Coordenação e supervisão de todas as atividades da UNESC e zelo pela fiel execução e cumprimento do Estatuto e do Regimento
- Emissão de 18 resoluções e 120 portarias (quadros 14 e 15 respectivamente)
- Assinatura de 350 contratos e 397 convênios (quadros 16, 17 e 18)
- Posse coordenadores de graduação eleitos
- Inauguração Atelier Arquitetura e Urbanismo
- Criação do Parque Tecnológico
- Realização do Papo Aberto com os três segmentos da comunidade acadêmica: acadêmicos, professores e funcionários
- Feira das Profissões
- Recepção de calouros
- A UNESC sediou a 51ª Edição dos Joguinhas Estudantis Catarinenses

### Conquistas em 2010:

- Renovação do Credenciamento da UNESC por sete anos.
- Prêmio Ulysses Vianna Filho conquistado pelo doutorando Luciano Jornada, Programa de Pós-Graduação em Ciências da Saúde.
- Credenciamento do Laboratório de microbiologia da UNESC para realizar análises de alimentos e água produzidos no Sul do país.
- A UNESC recebeu em outubro o Certificado Ímpar 2010 na categoria Ensino Superior
- 2º lugar do 9º Prêmio Alcoa de Inovação em Alumínio, conquistado pelos acadêmicos Cesar Augusto Caldart, Jonas de Souza e Junior Carlos Coronetti, do Curso de Engenharia de Materiais.
- Aprovação, junto ao FINEP, de recurso para reforma e ampliação do Biotério.
- Prêmio L'Oreal UNESC, concedido pela UNESCO a Mulheres na Ciência, conquistado pela Professora Doutora Patrícia Fernanda Schuck.
- Implantação do projeto Residência Multiprofissional em Saúde da Família e Comunidade.
- PPGCS é reconhecido pela CAPES como programa de excelência.
- UNESC no Projeto Rondon.
- UNESC em primeiro lugar no Ranking Íbero-Americano de publicação científica.
- Prêmio Arte na Escola Cidadã 2010, conquistado pela Profª Julmara Goulart Sefstrom.
- Recomendação da CAPES para implantação e implantação do Mestrado em Ciência e Engenharia de Materiais.

- Guia do Estudante: a UNESCO teve onze cursos estrelados.
- Aprovação pelo CONSU sobre a implantação de cinco novos cursos: Odontologia, Engenharia de Produção, Design de Produtos, Tecnologia em Gestão Financeira e Tecnologia em Segurança de Trânsito.
- A Sala dos Municípios foi apresentada no 3º CONSEGI – Congresso Internacional Software Livre e Governo Eletrônico, em Brasília, pelo Reitor, Prof. Dr. Gildo Volpato, e pela Diretora da ADITT, Maria Julita Volpato Gomes.

Quadro n. 14 - Súmula das Resoluções da Reitoria/2010

N.	DATA	ASSUNTO
01/10	05/03/2010	Aprova curso <i>lato sensu</i> Especialização em Filosofia Clínica.
02/10	05/03/2010	Aprova curso <i>lato sensu</i> Especialização em Fisiologia do Exercício.
03/10	05/03/2010	Aprova curso <i>lato sensu</i> Especialização em Treinamento Esportivo.
04/10	23/03/2010	Aprova curso <i>lato sensu</i> Especialização em Medicina de Tráfego.
05/10	24/06/2010	Aprova curso <i>lato sensu</i> Especialização em Educação a Distância - Modalidade a distância.
06/10	06/09/2010	Aprova curso <i>lato sensu</i> Especialização em Prevenção ao Uso Indevido de Drogas.
07/10	04/10/2010	Aprova curso <i>lato sensu</i> Especialização, MBA, em Gestão de Negócios Empresariais.
08/10	27/10/2010	Cria o Parque Científico e Tecnológico do Extremo Sul Catarinense.
09/10	10/11/2010	Retifica carga horária do curso <i>lato sensu</i> Especialização em Engenharia de Segurança do Trabalho.
10/10	24/11/2010	Aprova curso <i>lato sensu</i> Especialização em Gestão da Atenção Básica em Saúde.
11/10	24/11/2010	Aprova curso <i>lato sensu</i> Especialização em Enfermagem em Nefrologia.
12/10	24/11/2010	Aprova curso <i>lato sensu</i> Especialização em Gestão Escolar e Coordenação Pedagógica.
13/10	01/12/2010	Concede Bolsa Especial durante o 2º semestre/2010 e 1º semestre/2011, para complemento de Bolsa Técnico-Administrativo e de Bolsa Dependente da FUCRI/UNESC, a beneficiários que apresentem renda familiar <i>per capita</i> de até 1,5 (um e meio) salários mínimos.
14/10	15/12/2010	Aprova curso <i>lato sensu</i> Especialização em Direito da Criança e do Adolescente e Políticas Públicas.
15/10	15/12/2010	Aprova curso <i>lato sensu</i> Especialização em Geoprocessamento Aplicado à Gestão Territorial.
16/10	15/12/2010	Aprova curso <i>lato sensu</i> Especialização em Biologia Marinha.
17/10	15/12/2010	Aprova curso <i>lato sensu</i> Especialização em Criminalística e Ciência Forense.
18/10	15/12/2010	Aprova curso <i>lato sensu</i> Especialização, MBA, em Gestão Estratégica de Finanças e Controladoria.

Fonte: Secretaria dos Conselhos

Quadro n. 15 - Súmula das Portarias da Reitoria/2010

N.	DATA	ASSUNTO
01/10	29/01/2010	Dá posse às Coordenadoras do Curso de Graduação em Medicina.
02/10	03/02/2010	Nomeia Coordenadora do Museu Universitário da UNESC.
03/10	05/02/2010	Revoga Portaria n. 146/2009/REITORIA que nomeia a professora Lucy Cristina Ostetto como Coordenadora de Pós-Graduação e Pesquisa da Unidade Acadêmica de Humanidades, Ciências e Educação.
04/10	08/02/2010	Nomeia Coordenadora de Pós-Graduação e Pesquisa da Unidade Acadêmica de Humanidades, Ciências e Educação.
05/10	09/02/2010	Delega competência para assinatura de certificados de extensão e de pesquisa.
06/10	09/02/2010	Nomeia Coordenação da UNESC para a execução do Programa Universidade para Todos, PROUNI do Ministério da Educação.
07/10	12/02/2010	Nomeia Coordenador da Sala dos Municípios e revoga a Portaria n. 165/2009/REITORIA.
08/10	17/02/2010	Prorroga licença do Coordenador Titular do Curso de Administração e dá outras providências.
09/10	23/02/2010	Nomeia Gerente Administrativo e Financeiro do Instituto de Pesquisa Ambientais e Tecnológicas, IPAT.
10/10	02/03/2010	Altera a Portaria n. 14/2009/REITORIA no que se refere à representação docente da Comissão Própria de Avaliação, CPA.
11/10	05/03/2010	Prorroga prazo para apresentação de proposta de incentivo financeiro a docentes e funcionários que captem recursos externos para a execução de Projetos e/ou Programas de Prestação de Serviços, Extensão e outros.
12/10	17/03/2010	Constitui Comissão para encaminhar o processo de credenciamento de laboratórios junto a órgãos federais.
13/10	22/03/2010	Constitui Comissão para elaborar proposta de Programa de Pós-Graduação <i>Stricto Sensu</i> em Ciências Sociais Aplicadas.
14/10	25/03/2010	Constitui Comissão Técnica de Seleção de Estudantes da UNESC à bolsas de estudo e pesquisa, concedidas nos termos das Leis Complementares Estaduais n. 281/05, n. 296/05 e n. 420/08, que regulamentam o Art. 170 e os artigos 46 e 49 do Ato das Disposições Constitucionais Transitórias da Constituição do Estado de Santa Catarina.
15/10	31/03/2010	Nomeia responsável pela coordenação das atividades do Planejamento Institucional.
16/10	06/04/2010	Nomeia Coordenador de Extensão da Unidade Acadêmica de Ciências Sociais Aplicadas.
17/10	06/04/2010	Nomeia Coordenadora de Pós-Graduação e Pesquisa da Unidade Acadêmica de Ciências Sociais Aplicadas.
18/10	09/04/2010	Altera a Portaria n. 13/2010/REITORIA no que se refere à composição da Comissão de elaboração de proposta de Programa de Pós-

		Graduação <i>Stricto Sensu</i> em Ciências Sociais Aplicadas.
19/10	14/04/2010	Altera a Portaria n. 14/2009/REITORIA no que se refere à composição da Comissão Própria de Avaliação, CPA.
20/10	15/04/2010	Revoga a Portaria n. 131/2009/REITORIA que nomeia a professora Elizabete Antunes Milanez como Secretária Acadêmica.
21/10	15/04/2010	Nomeia Secretária Acadêmica.
22/10	15/04/2010	Nomeia Ouvidora da UNESC.
23/10	19/04/2010	Constitui comissão executiva e organizadora da etapa regional de Criciúma da III Conferência Nacional do Esporte.
24/10	11/05/2010	Constitui Comissão para coordenar a participação da UNESC na COFAFE, Confraternização dos Funcionários Administrativos das Fundações Educacionais.
25/10	19/05/2010	Constitui Comissão para elaborar programação de atividades de 01 ano de gestão da atual Reitoria e 42 anos da FUCRI.
26/10	08/06/2010	Revoga Portarias que nomeiam responsáveis por cargos de confiança.
27/10	08/06/2010	Revoga Portaria n. 75/2009/REITORIA que delega competência para assinatura de termos de compromisso relativos aos estágios curriculares dos cursos de graduação.
28/10	08/06/2010	Nomeia Chefe de Gabinete da Reitoria.
29/10	08/06/2010	Nomeia Coordenadora da Coordenadoria de Políticas de Atenção ao Estudante.
30/10	08/06/2010	Nomeia Coordenador do Setor de Estágio.
31/10	08/06/2010	Nomeia Assessor Especial da Reitoria.
32/10	08/06/2010	Delega competência para assinatura de termos de compromisso relativos aos estágios curriculares dos cursos de graduação.
33/10	14/06/2010	Exonera, a pedido, o professor Ricardo Luiz de Bittencourt do cargo de Pró-Reitor de Ensino de Graduação.
34/10	14/06/2010	Revoga Portaria n. 58/2009/REITORIA que delega competência ao Pró-Reitor de Ensino de Graduação para assinatura de documentos, certificados e diplomas.
35/10	14/06/2010	Nomeia Pró-Reitora de Ensino de Graduação.
36/10	14/06/2010	Delega competência à Pró-Reitora de Ensino de Graduação para assinatura de documentos, certificados e diplomas.
37/10	15/06/2010	Constitui Comissão para organizar projeto a ser apresentado ao Ministério dos Esportes.
38/10	21/06/2010	Nomeia Coordenador do Núcleo de Gestão da Inovação e Transferência de Tecnologia, NUGITT.
39/10	21/06/2010	Exonera, a pedido, o professor Rogério Antônio Casagrande do cargo de Diretor da Unidade Acadêmica de Ciências, Engenharias e Tecnologias.
40/10	21/06/2010	Nomeia Diretora da Unidade Acadêmica de Ciências, Engenharias e Tecnologias.



41/10	21/06/2010	Nomeia representante suplente da UNESCO no Conselho Deliberativo do Bairro da Juventude.
42/10	23/06/2010	Exonera, a pedido, o funcionário Franco Espindola de Bom do cargo de Gerente do Departamento de Tecnologia da Informação.
43/10	23/06/2010	Nomeia Gerente do Departamento de Tecnologia da Informação.
44/10	23/06/2010	Altera composição da Comissão encarregada de avaliar pedidos de transferência e troca de curso de alunos com bolsa PROUNI.
45/10	23/06/2010	Altera artigo 1º da Portaria n. 06/2010/REITORIA - Coordenação da UNESCO para a execução do Programa Universidade para Todos, PROUNI do Ministério da Educação.
46/10	23/06/2010	Altera Portaria n. 14/2010/REITORIA no que se refere à composição da Comissão Técnica de Seleção de Estudantes da UNESCO à bolsa de estudos e pesquisa prevista pelo Art. 170 e artigos 46 e 49 da Constituição do Estado de Santa Catarina.
47/10	25/06/2010	Aprova solicitação de licença da Coordenadora Titular do Curso de Engenharia Civil e dá outras providências.
48/10	28/06/2010	Exonera, a pedido, o professor Felipe Dal Pizzol do cargo de Diretor da Unidade Acadêmica de Ciências da Saúde.
49/10	28/06/2010	Exonera, a pedido, a professora Giane Michele Frare Peck do cargo de Coordenadora de Ensino da Unidade Acadêmica de Ciências da Saúde.
50/10	28/06/2010	Nomeia Diretora da Unidade Acadêmica de Ciências da Saúde.
51/10	28/06/2010	Nomeia Coordenadora de Ensino da Unidade Acadêmica de Ciências da Saúde.
52/10	29/06/2010	Nomeia docente responsável pela Coordenação Executiva dos 23º Joguinhos Abertos e 51º Jogos Abertos de Santa Catarina.
53/10	07/07/2010	Exonera, a pedido, a professora Yara Jurema Hammen Llanos do cargo de Coordenadora de Ensino da Unidade Acadêmica de Ciências, Engenharias e Tecnologias.
54/10	07/07/2010	Nomeia Coordenadora de Ensino da Unidade Acadêmica de Ciências, Engenharias e Tecnologias.
55/10	07/07/2010	Aprova solicitação de licença da Coordenadora Titular do Curso de Enfermagem e dá outras providências.
56/10	15/07/2010	Revoga a Portaria n. 139/2009/REITORIA que nomeia o advogado Michel Alisson da Silva como Coordenador da Assessoria Jurídica.
57/10	23/07/2010	Exonera, a pedido, o professor Miguel Ângelo Mastella do cargo de Diretor da Unidade Acadêmica de Ciências Sociais Aplicadas.
58/10	23/07/2010	Nomeia Diretora da Unidade Acadêmica de Ciências Sociais Aplicadas.
59/10	23/07/2010	Revoga, a pedido, a Portaria n. 08/2010/REITORIA que concedeu licença ao professor Miguel Ângelo Mastella da função de Coordenador Titular do Curso de Administração.
60/10	30/07/2010	Dá posse aos Coordenadores, titular e adjunto, do Curso de Graduação em Economia.

61/10	30/07/2010	Dá posse às Coordenadoras, titular e adjunta, do Curso de Graduação em Artes Visuais.
62/10	30/07/2010	Dá posse aos Coordenadores, titular e adjunto, do Curso de Graduação em Engenharia de Agrimensura.
63/10	30/07/2010	Dá posse às Coordenadoras, titular e adjunta, do Curso de Graduação em Farmácia.
64/10	30/07/2010	Dá posse aos Coordenadores, titular e adjunto, do Curso de Graduação em Tecnologia em Gestão de <i>Marketing</i> .
65/10	30/07/2010	Dá posse aos Coordenadores, titular e adjunto, do Curso de Graduação em Tecnologia em Gestão de Recursos Humanos.
66/10	30/07/2010	Dá posse aos Coordenadores, titular e adjunto, do Curso de Graduação em Tecnologia em Processos Gerenciais.
67/10	30/07/2010	Dá posse aos Coordenadores, titular e adjunta, do Curso de Graduação em Administração.
68/10	30/07/2010	Nomeia Coordenadores, titular e adjunto, do Curso de Graduação em Geografia.
69/10	30/07/2010	Concede licença à professora Kátia Aurora Dalla Libera Sorato do cargo de coordenadora adjunta do curso de graduação em Ciências Contábeis.
70/10	02/08/2010	Reserva vagas no Regime de Trabalho em Tempo Integral para ocupação futura por docentes que serão contratados como docentes para os Programas de Pós-Graduação <i>Stricto Sensu</i> .
71/10	02/08/2010	Exonera, a pedido, a professora Ângela Erna Rossato do cargo de Coordenadora de Extensão da Unidade Acadêmica de Ciências da Saúde.
72/10	02/08/2010	Nomeia Coordenadora de Extensão da Unidade Acadêmica de Ciências da Saúde.
73/10	03/08/2010	Exonera, a pedido, o professor Tadeu de Souza Oliveira do cargo de Coordenador de Extensão da Unidade Acadêmica de Ciências, Engenharias e Tecnologias.
74/10	03/08/2010	Nomeia Coordenador de Extensão da Unidade Acadêmica de Ciências, Engenharias e Tecnologias.
75/10	06/08/2010	Exonera, a pedido, o professor Ricardo Pieri do cargo de Coordenador da Coordenadoria de Planejamento e Desenvolvimento Institucional.
76/10	09/08/2010	Constitui Comissão para desenvolver e propor políticas e ações para a valorização do corpo docente da UNESC.
77/10	30/08/2010	Exonera, a pedido, o professor Dino Gorini Neto do cargo de Coordenador de Extensão da Unidade Acadêmica de Ciências Sociais Aplicadas.
78/10	01/09/2010	Altera Portaria n. 14/2010/REITORIA no que se refere à composição da Comissão Técnica de Seleção de Estudantes da UNESC à bolsa de estudos e pesquisa prevista pelo Art. 170 e artigos 46 e 49 da Constituição do Estado de Santa Catarina.
79/10	02/09/2010	Altera composição da Comissão Própria de Avaliação, CPA e revoga

		as Portarias n. 14/2009, n. 10/2010 e n. 19/2010 da Reitoria.
80/10	03/09/2010	Constitui comissão responsável pelo desenvolvimento do projeto cultural UNESCO em Dança/2010.
81/10	06/09/2010	Nomeia membros da Comissão de Credenciamento Docente da UNESCO e dá outras providências.
82/10	09/09/2010	Constitui Comissão para avaliar propostas de previdência privada complementar para docentes e técnicos-administrativos da FUCRI/UNESCO.
83/10	13/09/2010	Nomeia membros do Comitê de Ética em Pesquisa da UNESCO, CEP/UNESCO, revogando a Portaria n. 23/2008/REITORIA.
84/10	20/09/2010	Nomeia Coordenadora de Extensão da Unidade Acadêmica de Ciências Sociais Aplicadas.
85/10	20/09/2010	Nomeia Coordenador de Extensão da Unidade Acadêmica de Humanidades, Ciências e Educação.
86/10	27/09/2010	Concede licença remunerada ao professor Jairo José Zocche para cursar pós-doutorado.
87/10	06/10/2010	Constitui Comissão para elaboração do projeto do Instituto de Engenharia da UNESCO.
88/10	06/10/2010	Constitui Comissão para elaboração do projeto do Instituto de Alimentos da UNESCO.
89/10	06/10/2010	Constitui Comissão para elaboração do projeto do Instituto de Pesquisas Ambientais e Tecnológicas da UNESCO.
90/10	06/10/2010	Constitui Comissão para elaboração do projeto do Parque Científico, Tecnológico e de Inovação da UNESCO.
91/10	06/10/2010	Constitui Comissão para elaboração do projeto do Sistema de Pré-Incubadoras e Incubadoras de Base Tecnológicas da UNESCO.
92/10	06/10/2010	Constitui Comissão para elaboração do projeto do Instituto de Pesquisas Sócio Econômicas da UNESCO.
93/10	24/11/2010	Dá posse ao Coordenador Titular e ao Coordenador Adjunto do Programa de Pós-Graduação em Ciência e Engenharia de Materiais - Mestrado Acadêmico.
94/10	24/11/2010	Dar posse ao Coordenador Titular e ao Coordenador Adjunto do Programa de Pós-Graduação em Ciências da Saúde - Mestrado e Doutorado.
95/10	25/11/2010	Exonera a pedido a professora Rosane Deoclésia Aléssio Dal Toé, do cargo de Coordenadora de Ensino da Unidade Acadêmica de Ciências Sociais Aplicadas.
96/10	25/11/2010	Exonera a professora Almerinda Tereza Bianca Bez Batti Dias do cargo de Coordenadora de Extensão da Unidade Acadêmica de Ciências Sociais Aplicadas, nomeando-a para o cargo de Coordenadora de Ensino da mesma Unidade Acadêmica.
97/10	25/11/2010	Nomeia Coordenadora de Extensão da Unidade Acadêmica de Ciências Sociais Aplicadas.
98/10	25/11/2010	Nomeia Coordenação do curso de graduação em Engenharia de

		Produção - Bacharelado.
99/10	25/11/2010	Nomeia Coordenação do curso de graduação em Odontologia.
100/10	14/12/2010	Nomeia Coordenador de implantação do Parque Científico, Tecnológico e de Inovação da UNESC.
101/10	14/12/2010	Nomeia Coordenadora de implantação do Instituto de Alimentos da UNESC.
102/10	14/12/2010	Nomeia Coordenador de implantação do Instituto de Engenharia da UNESC.
103/10	14/12/2010	Nomeia Coordenador de implantação do Instituto de Pesquisas Sócioeconômicas da UNESC, IPESE.
104/10	14/12/2010	Nomeia Coordenador de implantação da Incubadora de Empresas da UNESC.
105/10	15/12/2010	Altera anexo da Portaria n. 11/2010/CONSU - Calendário Geral da UNESC.
106/10	31/12/2010	Prorroga licença da Coordenadora Titular do curso de graduação em Engenharia Civil e dá outras providências.
107/10	31/12/2010	Prorroga licença da Coordenadora Adjunta do curso de graduação em Ciências Contábeis e dá outras providências.
108/10	31/12/2010	Nomeia Pró-Reitora de Ensino de Graduação.
109/10	31/12/2010	Nomeia Diretora da Unidade Acadêmica de Ciências, Engenharias e Tecnologias.
110/10	31/12/2010	Nomeia Diretora da Unidade Acadêmica de Ciências da Saúde.
111/10	31/12/2010	Nomeia Diretora da Unidade Acadêmica de Ciências Sociais Aplicadas.
112/10	31/12/2010	Nomeia Coordenadora de Ensino da Unidade Acadêmica de Ciências, Engenharias e Tecnologias.
113/10	31/12/2010	Nomeia Coordenadora de Ensino da Unidade Acadêmica de Ciências Sociais Aplicadas.
114/10	31/12/2010	Nomeia Coordenadora de Extensão da Unidade Acadêmica de Ciências da Saúde.
115/10	31/12/2010	Nomeia Coordenador de Extensão da Unidade Acadêmica de Ciências, Engenharias e Tecnologias.
116/10	31/12/2010	Nomeia Coordenador de Extensão da Unidade Acadêmica de Humanidades, Ciências e Educação.
117/10	31/12/2010	Nomeia Coordenadora de Extensão da Unidade Acadêmica de Ciências Sociais Aplicadas.
118/10	31/12/2010	Nomeia Coordenador do Núcleo de Gestão da Inovação e Transferência de Tecnologia, NUGITT.
119/10	31/12/2010	Prorroga licença da Coordenadora Titular do curso de graduação em Enfermagem e dá outras providências.
120/10	31/12/2010	Nomeia Coordenadora de Ensino da Unidade Acadêmica de Ciências da Saúde.

Fonte: Secretaria dos Conselhos

Gráfico n. 05 - REITORIA: Resoluções e Portarias, 2008 - 2010

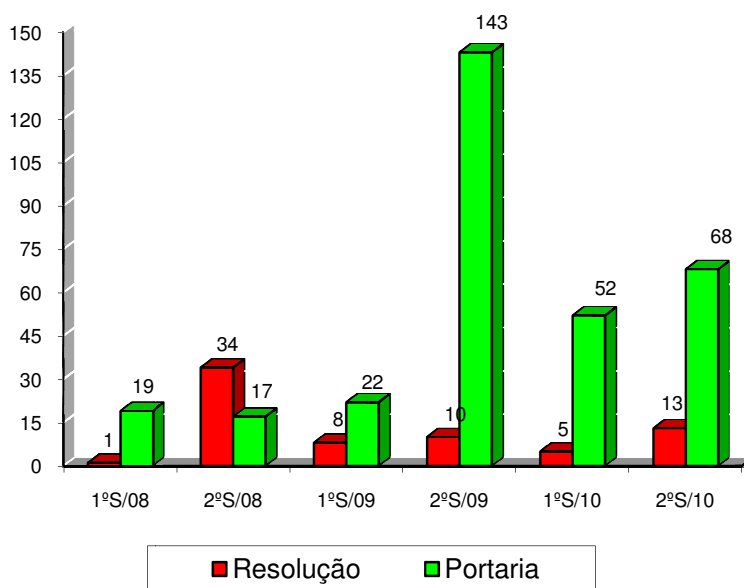

Quadro n. 16 – Contratos		
Razão Social	Objeto	Assinatura
Denilson Rodrigues Fonseca	Ministrar capacitação: a) Em saúde mental (eixo I - reforma psiquiátrica- grupo - 7) gerência de saúde, hospitais credenciados aos SUS e instituições de ensino b) nos municípios de Nova Veneza, Siderópolis e Treviso, num total de 20h. b) Em saúde mental (eixo III - droga - grupo - 6 e 7) Em saúde mental (eixo II - saúde mental na atenção básica - grupo 7 - gerência de saúde, hospitais credenciados aos SUS e instituições de ensino), no total de 20h.	
Estado de Santa Catarina, através da Secretaria de Estado da Educação / Associação Catarinense das Fundações Educacionais - ACAFE (Contrato n. 82/2010)	Contração de serviços especializados para a formação de professores e profissionais de serviço e apoio escolar em atendimento ao Plano de Ações Articuladas - PAR no âmbito de plano de metas compromissos todos pela educação e em especial ao plano nacional de formação de professores - PARFOR	
Cantina Universidade Ltda	Locação de espaço físico com área de 366,25m <sup>2</sup> , para funcionamento de uma cantina	01/08/09

Fundação de Apoio à Pesquisa Científica e Tecnológico do Estado de Santa Catarina - FAPESC (Termo de Outorga de Apoio Financeiro n. 18661/2009-9 SSP N. 3465/098 FCTP2422/093	Concessão de recursos da FAPESC para Márcio Antonio Fiori visando a implantação do projeto "Desenvolvimento de nanocompósitos magnéticos de base polimétrica do tipo Pani-Fe" selecionado na chamada pública 005/2009 - PPP- Jovens Pesquisadores	10/12/09
Adriano Rodrigues	Serviços relativos à atividade de consultoria e assessoria	14/12/09
Guilherme Augusto Tonon	Serviços relativos à atividade de consultoria e assessoria	14/12/09
Sergio Mendonça da Silva	Produção de material de referência e de atividades de aprendizagem no formato impresso, vídeo, áudio e outros que se fizerem necessários, configurando subsídios para oferta de curso à distância, que passa desde já a ser designado por MATERIAL, o qual comporá obra coletiva, "Fundamentos da Administração"	16/12/09
Clésio de Oliveira	Produção de material de referência e de atividades de aprendizagem no formato impresso, vídeo, áudio e outros que se fizerem necessários, configurando subsídios para oferta de curso à distância, que passa desde já a ser designado por MATERIAL, o qual comporá obra coletiva, "Fundamentos da Administração"	16/12/09
Tadeu de Souza Oliveira	Prestação de serviços profissionais de engenheiro civil, mediante a elaboração de projetos de engenharia detalhando as obras de reconformação topográfica do terreno, estradas, obras de arte.	20/12/09
Ivete Borges	Prestação de serviços profissionais para execução do projeto denominado "Aprendendo a Aprender", a ser desenvolvido de acordo com o Termo de Convênio n.03/PSN celebrado entre UNESC e a 1ª Vara Federal com Juizado Criminal da Subseção Judiciária de Criciúma	21/12/09
Rosane de Freitas Glashorester	Prestação de serviços profissionais para execução do projeto denominado "Integrar é Possível - Oficina de Artes", a ser desenvolvido de acordo com o Termo de Convênio n.03/PSN celebrado entre UNESC e a 1ª Vara Federal com Juizado Criminal da Subseção Judiciária de Criciúma	21/12/09

Camila Milioli Casagrande Preve	Prestação de serviços profissionais para execução do projeto denominado "Mãos que Criam", a ser desenvolvido de acordo com o Termo de Convênio n.03/PSN celebrado entre UNESCO e a 1ª Vara Federal com Juizado Criminal da Subseção Judiciária de Criciúma	21/12/09
Dirvaldo Matutino Rodrigues	Prestação de serviços profissionais para execução do projeto denominado "Do Barro volta a Vida", a ser desenvolvido de acordo com o Termo de Convênio n.03/PSN celebrado entre UNESCO e a 1ª Vara Federal com Juizado Criminal da Subseção Judiciária de Criciúma	21/12/09
Eduardo de Almeida Ferreira	Prestação de serviços profissionais para execução do projeto denominado "Comunicasom", a ser desenvolvido de acordo com o Termo de Convênio n.03/PSN celebrado entre UNESCO e a 1ª Vara Federal com Juizado Criminal da Subseção Judiciária de Criciúma	21/12/09
Eduardo Danielski	Prestação de serviços profissionais para execução do projeto denominado "Oficina de Editoração Eletrônica", a ser desenvolvido de acordo com o Termo de Convênio n.03/PSN celebrado entre UNESCO e a 1ª Vara Federal com Juizado Criminal da Subseção Judiciária de Criciúma	21/12/09
Fabiana Domingos Bertier Zanoni	Prestação de serviços profissionais de assistente social mediante o monitoramento da execução dos projetos a serem desenvolvido de acordo com o Termo de Convênio n.03/PSN celebrado entre UNESCO e a 1ª Vara Federal com Juizado Criminal da Subseção Judiciária de Criciúma	21/12/09
Município de Balneário de Arroio do Silva	Prestação de serviços para o Projeto Viva Melhor 2010	08/01/10
Irmãos Lima Construções Ltda	Fornecimento de mão-de-obra para construção civil.	18/01/10
Tadeu de Souza Oliveira	Elaboração de projetos executivos de engenharia, visando a revitalização e desassoreamento de trecho do Rio Sangão do Km 18 ao Km 25	20/01/10
Cotesa Geradora de Energia - PCH São Valentin Ltda	Levantamento arqueológico e educação patrimonial, para fins de licenciamento ambiental de uma área de 11,57 hectares, localizada no município de Nova Trento/SC	28/01/10
Cotesa Geradora de Energia - PCH São Sebastião Ltda	Levantamento arqueológico e educação patrimonial, para fins de licenciamento ambiental de uma área de 12,90 hectares, localizada no município de Nova Trento/SC	28/01/10

Amilton Higino Teixeira ME	Levantamento arqueológico e educação patrimonial, para fins de licenciamento ambiental de área de 4,14 hectares, pretendidos para implantação de Jazida de Areia Curralinhos no Bairro Curralinhos no Município de Passo de Torres	28/01/10
Cotesa Geradora de Energia - PCH Nova Trento Ltda	Levantamento arqueológico e educação patrimonial, para fins de licenciamento ambiental de uma área de 10,07 hectares, localizada no município de Nova Trento/SC	29/01/10
Vigilância Radar Ltda	4º Termo aditivo ao contrato firmado em 01/06/2000, alterar valores pagos	01/02/10
Município de Criciúma	Elaboração de projeto de desassoreamento e revitalização do Rio Sangão	02/02/10
Viso Tecnologia e Serviços em Comércio Exterior Ltda - Visonet - Portal de Comércio Exterior	Serviços de acesso ao Laboratório Virtual VisoNet Módulo Exportação Intermediário.	03/02/10
Teatro Elias Angeloni / AM Organizações e Promoções de Eventos Ltda ME - AM Formaturas	Autorização de uso, a título oneroso, do Teatro Municipal Elias Angeloni nos dias 01/02/2010 (ensaio) e 05/02/2010 (formatura Nutrição, Farmácia)	05/02/10
Pegesul Consultoria e Geotecnologia Ltda	Locação de 2 Receptores GPS	05/02/10
Teatro Elias Angeloni / Marcelo Andrei Pereira - Mega Formaturas	Autorização de uso, a título oneroso, do Teatro Municipal Elias Angeloni nos dias 01/02/2010 (ensaio) e 06/02/2010 (formatura Engenharia Civil, Agrimensura, Materiais e Ambiental)	06/02/10
Imobiliária Visalar Ltda	Aditivo ao contrato firmado em 01/09/2009 - renovar locação	08/02/10
Unimin do Brasil Ltda	Levantamento arqueológico e educação patrimonial, para fins de licenciamento ambiental de área de 1,8 hectares, localizada na comunidade de Jabuticabeira, município de Jaguaruna	08/02/10
Unimin do Brasil Ltda	Levantamento arqueológico e educação patrimonial, para fins de licenciamento ambiental de área de 1,42 hectares, localizada na comunidade de Jabuticabeira, município de Jaguaruna	08/02/10
Álvaro José Back	Prestação de serviços profissionais mediante elaboração de Estudos de Vazões, a ser realizado em dois pontos de surgência, na base Pilha Principal, área 2, na margem direita do Rio Sangão, referente a pré-execução de Projeto de reabilitação de área de Indústria Carboquímica Catarinense - ICC	15/02/10
Adailton Antônio dos Santos	Prestação de serviços profissionais, mediante elaboração de estudos e projeto geotécnico referente à pré-execução de Projeto de Reabilitação de Área da Indústria Carbonífera Catarinense ICC, situada nas localidades de Sangão - Criciúma e Cidade Alta - Forquilha	15/02/10



Teatro Elias Angeloni	Autorização de uso, a título oneroso, do Teatro Municipal Elias Angeloni nos dias 17/02/2010 (ensaio) e 20/02/2010 (formatura Fisioterapia e Enfermagem)	17/02/10
Teatro Elias Angeloni / Nova Era Formaturas Ltda - EPP	Autorização de uso, a título oneroso, do Teatro Municipal Elias Angeloni nos dias 17/02/2010 (ensaio) e 19/02/2010 (formatura Secretariado Executivo, Ciências Biológicas, Arquitetura e Urbanismo)	17/02/10
Anjo Química do Brasil Ltda	Pesquisa de opinião pública que visa identificar a demanda por tintas automotivas	22/02/10
Geo Castro Consultoria Ltda	Levantamento arqueológico e educação patrimonial, para fins de licenciamento ambiental de jazida de argila, de uma área de 10 hectares, localizada no município de Pouso Redondo /SC	22/02/10
Município de Criciúma	Serviços técnicos de consultoria para informatização da Secretaria da Saúde	22/02/10
Teatro Elias Angeloni / Nova Era Formaturas Ltda - EPP	Autorização de uso, a título oneroso, do Teatro Municipal Elias Angeloni nos dias 25/02/2010 (ensaio) e 26/02/2010 (formatura Tecnologia em Gestão de Recursos Humanos, Psicologia e Ciências da Computação)	22/02/10
Fundação de Apoio a Pesquisa Científica e Tecnológica do Estado de Santa Catarina - FAPESC (Termo de outorga n.1380/2010-3 SSP n. 4291/093)	Concessão de recursos visando à implantação do projeto "VI Simpósio de Pesquisa em Ciências da Saúde" Beneficiário Tatiana Barichello	24/02/10
Município de Criciúma	Prestação de serviços técnicos de consultoria para a informatização da Secretaria de Educação	25/02/10
Engemed Comércio e Manutenção em Equipamentos Médicos Ltda	Termo aditivo ao contrato firmado em 01/03/2010 - alterar os valores	26/02/10
Consórcio Epcon - Santa Bárbara	Monitoramento arqueológico e educação patrimonial em trecho de 14.100Km de abertura de valas referentes à construção de ramal de expansão de rede de gás natural entre os municípios de Balneário Camboriú e Itajaí	26/02/10
Topografia Terra Brasil Ltda	Levantamento topográfico planialimétrico cadastral, de aproximadamente 409 h em áreas situadas em Lauro Müller	01/03/10
Sidercomp Informática Ltda	Locação de 9 computadores	01/03/10
Serviço Nacional de Aprendizagem Industrial - SENAI	Quinto Termo aditivo ao contrato n. 043/05 – prorrogar vigência até 03/04/2010	01/03/10
Vigilância Radar Ltda	1ª Termo aditivo ao contrato de prestação de serviços de monitoramento remoto de alarmes firmado em 01/03/2009	01/03/10

Vigilância Radar Ltda	1ª Termo aditivos ao contrato de locação de equipamentos e dispositivos de alarme firmado em 01/03/2009	01/03/10
Ciro Coelho do Espírito Santo - ME	Prestação de serviços visando construir 34 poços de monitoramento em áreas de depósito de rejeito e pilhas de estéril, referentes à elaboração de Planos de Recuperação de Áreas Degradadas pela mineração do carvão	03/03/10
Schlatter & Hasenack Consultoria Ltda / HRA	Prestação de 80 horas de consultoria presencial	05/03/10
Teatro Elias Angeloni / AM Organizações e Promoções de Eventos Ltda - ME - AM Formaturas	Autorização de uso, a título oneroso, do Teatro Municipal Elias Angeloni nos dias 01/03/2010 (ensaio) e 05/03/2010 (formatura Educação Física Licenciatura e Bacharelado)	05/03/10
Teatro Elias Angeloni / AM Organizações e Promoções de Eventos Ltda - ME - AM Formaturas	Autorização de uso, a título oneroso, do Teatro Municipal Elias Angeloni nos dias 01/03/2010 (ensaio) e 06/03/2010 (formatura Administração de Empresas e Comércio Exterior)	05/03/10
Estevão Pierini	Termo aditivo - prorrogar a vigência do contrato firmado em 07/03/2007 até 07/03/2010 / alterar valores	05/03/10
Teatro Elias Angeloni / AM Organizações e Promoções de Eventos Ltda - ME - AM Formaturas	Autorização de uso, a título oneroso, do Teatro Municipal Elias Angeloni nos dias 08/03/2010 (ensaio) e 13/03/2010 (formatura Direito matutino e noturno)	09/03/10
Oracle / HRA	Documento de renovação - Software update license e support	09/03/10
Sérgio Steiner	Levantamento arqueológico e educação patrimonial, para fins de licenciamento de área de 6,52 hectares, relativo ao Loteamento Rocha, no Município de São Martinho	10/03/10
Álvaro José Back	Prestação de serviços profissionais, mediante assessoria para caracterização do clima e hidrologia correspondente aos Blocos I (Siderópolis e Treviso), II (Lauro Müller e Urussanga) e III (Urussanga e Cocal do Sul).	11/03/10
Adão Luiz dos Santos	Produção de material para oferta de curso à distância que comporá a obra coletiva denominada Técnicas de Negociação	15/03/10
João Batista da Silva	Produção de material para oferta de curso à distância que comporá a obra coletiva denominada Empreendedorismo	15/03/10
Sondasul Sondagem e Estaqueamento Ltda	Executar serviços de sondagem a percussão, conforme NBR 6484/80, referentes à pré-execução de Projeto de Reabilitação da Área da Indústria Carboquímica Catarinense S.A - ICC	15/03/10

Célio Vassen	Produção de material para oferta de curso à distância que comporá a obra coletiva denominada Análise de Crédito	15/03/10
Regina Fátima Teixeira	Produção de material para oferta de curso à distância que comporá a obra coletiva denominada Psicologia Organizacional e do Trabalho	15/03/10
Patrícia Jantsch Fiuza	Produção de material para oferta de curso à distância que comporá a obra coletiva denominada Psicologia Organizacional e do Trabalho	15/03/10
Vera Lúcia Leal Crispim	Produção de material para oferta de curso à distância que comporá a obra coletiva denominada Psicologia Organizacional e do Trabalho	15/03/10
Elenice Padoin Juliane Engel	Produção de material para oferta de curso à distância que comporá a obra coletiva denominada Fundamentos de Marketing.	15/03/10
Leopoldo Pedro Guimarães Filho	Produção de material para oferta de curso à distância que comporá a obra coletiva denominada Gestão de Custos	15/03/10
Leopoldo Pedro Guimarães Filho	Produção de material para oferta de curso à distância que comporá a obra coletiva denominada Gestão da Qualidade	15/03/10
Sergio Mendonça da Silva	Produção de material para oferta de curso à distância que comporá a obra coletiva denominada Técnicas de Atendimento	15/03/10
Valtencir Pacheco	Produção de material para oferta de curso à distância que comporá a obra coletiva denominada Desenvolvimento de Novos Produtos	15/03/10
José Carlos Virtuoso	Produção de material para oferta de curso à distância que comporá a obra coletiva denominada Sociologia	15/03/10
Teatro Elias Angeloni / AM Organizações e Promoções de Eventos	Autorização de uso, a título oneroso, do Teatro Municipal Elias Angeloni nos dias 22/03/2010 (ensaio) e 27/03/2010 (formatura História e Pedagogia)	15/03/10
Dino Gorini Neto	Produção de material para oferta de curso à distância que comporá a obra coletiva denominada Estatística	15/03/10
Senior Sistemas Ltda / PD Sistemas Corporativos Ltda	Alteração ao contrato de licença de uso, atualização de software e suporte técnico n.9079-C	16/03/10
Sisam - Sistema Ambiental Consultoria e Assessoria Jurídica Ltda	Realização de levantamento arqueológico, para fins de licenciamento ambiental, de áreas de 0,75 h e 0,61, ambas no município de Lages	16/03/10
JGB Soluções Ambientais S/A	Realização de análises físico-químicas, para fins de controle de qualidade relativo a amostras de Corretivos, Fertilizantes Mineraiis, Organomineraiis, Orgânico e seus compostos	16/03/10

Fundação de Apoio a Pesquisa Científica e Tecnológica do Estado de Santa Catarina - FAPESC	Termo de outorga n.4.318/2010-4 FCTP 4290/097 - Concessão de recursos visando à implantação do projeto "IV Encontro de Economia Catarinense e Retomada do Planejamento: Construindo uma agenda nacional e regional" Beneficiário Alcides Goularte Filho	16/03/10
Humantech Suporte de Informática Ltda	Prestação de serviços de criação, apoio e suporte técnico e tecnologia da informação, para desenvolvimento de atividades para estruturação e manutenção das redes sociais on-line da Unesc	17/03/10
Fundação de Apoio a Pesquisa Científica e Tecnológica do Estado de Santa Catarina - FAPESC	Termo de outorga n.4.430/2010-0 ssp n. 3472/094 FCTP 2457/091 - Concessão de recursos visando a implantação do projeto "Estudo da viabilidade técnica para valorização do rejeito peritoso proveniente da mineração do carvão sul catarinense" Beneficiário: Michael Peterson	19/03/10
Selbetti Gestão de Documentos Ltda / HRA (ct de locação simples - 18589/01)	Locação de equipamentos	19/03/10
Lindaura Souza Della Giustina	Levantamento arqueológico e educação patrimonial, para fins de licenciamento de área de 3 hectares, relativa a loteamento residencial, no município de Braço do Norte	24/03/10
R. J. Indústria e Comércio de Embalagens de Madeira Ltda	Levantamento arqueológico e educação patrimonial, para fins de licenciamento ambiental de loteamento denominado Loteamento São Francisco, em área de 05 hectares, localizada no município de Sombrio	24/03/10
Geraldo Cechinel	Levantamento arqueológico e educação patrimonial, para fins de licenciamento de área de 20 hectares, relativa ao Loteamento Residencial Marina Cechinel, no município de Criciúma	29/03/10
Geovita Engenharia e Meio Ambiente Ltda	Levantamento arqueológico e educação patrimonial, para fins de licenciamento ambiental de loteamento denominado Loteamento Residencial, em área de 10 hectares, localizada no município de Criciúma	01/04/10
Rafael Casagrande da Rosa	Realização de monitoramento arqueológico parcial da área de intervenção de Rede de Distribuição de Gás Natural - ramal de extensão entre os Municípios de Balneário Camboriú e Itajaí	01/04/10
Von Mühlen Advogados Associados	Termo aditivo ao contrato firmado em 01/04/2005 - prorrogar prazo de vigência, alterar valores	01/04/10
Albertino do Nascimento	Termo aditivo - prorrogação do contrato firmado em 01/04/2004	01/04/10
Marlene Pires Amorim	Ministrar curso de formação continuada destinado aos servidores da Secretaria de Educação Municipal de Criciúma	01/04/10

Visão Conservação e Limpeza Ltda	Termo aditivo - Alteração na tabela de valores	01/04/10
Serviço Nacional de Aprendizagem Industrial - SENAI (contrato corporativo de patrocínio n. 047/210)	Contrato corporativo para repasse direto do valor subsidiado a cada colaborador no auxílio autodesenvolvimento.	03/04/10
Caixa - Caixa Econômica Federal	Patrocínio IV Encontro de Economia Catarinense	05/04/10
Caixa - Caixa Econômica Federal	Patrocínio Seminário Catarinense sobre órgão de controle na gestão municipal: os órgãos oficiais e a conquista da cidadania	05/04/10
Daniel Correia Ferreira	Pesquisa de opinião pública de caráter eleitoral, visando a identificar a opinião dos eleitores na região da AMREC, em relação aos possíveis candidatos a deputado estadual	05/04/10
Ephorus B.V	Renovar a utilização dos serviços a partir de 15/03/2010	08/04/10
Cleusa Ribeiro dos Santos	Produção de material para oferta de curso à distância que comporá a obra coletiva denominada Instrumentalização em EaD	12/04/10
Graziela Fátima Giacomazzo	Produção de material para oferta de curso à distância que comporá a obra coletiva denominada Instrumentalização em EaD	12/04/10
Patricia Jantsch Fiuza	Produção de material para oferta de curso à distância que comporá a obra coletiva denominada Instrumentalização em EaD	12/04/10
Almerinda Tereza Bianca Bez Batti Dias	Produção de material para oferta de curso à distância que comporá a obra coletiva denominada Instrumentalização em EaD	12/04/10
Eliane S/A Revestimentos Cerâmicos	Realização de levantamento arqueológico de uma área de 14,02 hectares, relativa à jazida de argila localizada no Município de Grão Pará	13/04/10
Município de Criciúma (contrato 148/PMC/2010)	Prestação de serviços técnicos para realização das análises do Rio Criciúma do Projeto Habitar Brasil no Município de Criciúma	14/04/10
Coquesul Brasileiro Indústria e Comércio Ltda	Realização de coletas e análises físico-químicas de amostras de águas, para fins de monitoramento da qualidade.	14/04/10
Cysy Mineração Ltda	Realização de coletas e análises físico-químicas de amostras de águas, para fins de monitoramento da qualidade.	14/04/10
Erus Picheth Filho	Levantamento arqueológico e educação patrimonial, para fins de licenciamento de loteamento com áreas de aproximadamente 5,5 hectares no bairro Paulas, no Município de São Francisco do Sul	15/04/10
Erus Picheth Filho	Levantamento arqueológico e educação patrimonial, para fins de licenciamento de loteamento com áreas de aproximadamente 5,5 hectares no bairro Paulas, no Município de São Francisco do Sul	15/04/10

Produtos Roche Químicos e Farmacêuticos S.A.	Patrocínio do evento "VIII Simpósio de Neurociências na Interface Cérebro e Mente"	15/04/10
A. Angeloni E Cia Ltda	Prestação de serviço de controle de qualidade, incluindo-se nos trabalhos a realização de ensaios e amostragem em obra, ensaios em laboratório e relatório técnico	20/04/10
Refricril Comércio de Climatização Ltda	Prestação de serviço de manutenção em sistemas de ar condicionado	20/04/10
Camila Milioli Casagrande Preve	Termo de rescisão - rescindir o contrato firmado em 21/12/2009	20/04/10
A. Angeloni E Cia Ltda	Prestação de serviços de controle de qualidade, incluindo-se nos trabalhos a realização de ensaios e amostragens em obra, ensaios em laboratório e relatório técnico	20/04/10
Carbonífera Belluno Ltda	Levantamento arqueológico, para fins de licenciamento ambiental para instalação de Usina de Beneficiamento de Carvão, Bacia de Decantação e Depósito de Rejeito de Carvão, em área de 18 hectares localizado no município de Lauro Müller	28/04/10
Isoar Sistemas de Climatização Ltda	Termo de rescisão - rescindir o contrato firmado em 01/02/2008 a partir de 01/04/2010	28/04/10
Clínica de Nefrologia Ltda	Aditamento do contrato firmado em 01/12/2004 visando prorrogar a vigência até 30/04/2011	29/04/10
UpToDate	Termo aditivo - alterar o contrato firmado em 26/03/2007	30/04/10
Sidercomp Informática Ltda	Termo aditivo prorrogação da locação de equipamentos até 31/05/2010	30/04/10
Clovis da Silva Barbosa	Cessão de direito de uso software e a realização de serviços complementares	30/04/10
Cerâmica Majope Ltda	Realização de levantamento arqueológico, para fins de licenciamento ambiental da Jazida de Argila Santa Cruz, com área de 5,80 hectares, localizado no Município de Içara	03/05/10
Sélio da Silva	Execução de levantamento topográfico planimétrico cadastral e processamento de poligonais topográficas e exportação dos pontos, atividades essas relativas ao levantamento cadastral do Município de Armazém	03/05/10
Global Gerenciamento de Resíduos Ltda ME	Serviços de coleta, transporte, tratamento de destino final dos resíduos de serviço de saúde gerados no Campus I - Criciúma, Bloco "S"	03/05/10
OMD Soluções para Ouvidorias S/S Ltda	Termo aditivo n.01 - prorrogação da vigência	04/05/10
Fundação Cultural de Criciúma	Termo aditivo n. 01 ao contrato n. 005/FCC/2009 - supressão de serviços	04/05/10
Supermercado Manentti Ltda	Pesquisa de opinião pública que visa identificar o desempenho do contratante	05/05/10

Labcamp Laboratório Campos Ltda	Termo aditivo - Aditar o contrato firmado em 05/05/2008, visando prorrogar o prazo de vigência	05/05/10
USITESC - Usina Termelétrica Sul Catarinense S.A	Pesquisa de opinião pública que visa elaborar o perfil populacional do Município de Treviso	06/05/10
Fábio Silveira Caetano	Serviços de engenharia para realização de levantamento topográfico planimétrico cadastral imobiliário, relativo ao levantamento cadastral do Município de Armazém	10/05/10
Município de Laguna	1º Termo aditivo ao contrato n. 070/2009-PML	10/05/10
Fundação de Apoio à Pesquisa Científica e Tecnológica do Estado de Santa Catarina - FAPESC	Termo de outorga de apoio financeiro n. 6.782/2010-2 SSP n. FCTP0445/100 Conceder bolsas de mestrado, de doutorado e taxas escolares aos PPG, Chamada pública 013/2009 Beneficiário: João Luciano de Quevedo	17/05/2010
Fundação de Apoio à Pesquisa Científica e Tecnológica do Estado de Santa Catarina - FAPESC	Termo de outorga de apoio financeiro n. 6.787/2010-3 SSP n. FCTP0444/103 Conceder bolsas de mestrado, de doutorado e taxas escolares aos PPG, Chamada pública 013/2009 Beneficiário: Geraldo Milioli	17/05/10
Fundação de Apoio à Pesquisa Científica e Tecnológica do Estado de Santa Catarina - FAPESC	Termo de outorga de apoio financeiro n. 6.727/2010-0 SSP n. FCTP0446/106 Conceder bolsas de mestrado, de doutorado e taxas escolares aos PPG, Chamada pública 013/2009 Beneficiário: Ademir Damazio	17/05/10
Fundação de Apoio à Pesquisa Científica e Tecnológica do Estado de Santa Catarina - FAPESC	Termo de outorga de apoio financeiro n. 6.758/2010-0 SSP n. FCTP0475/106 Conceder bolsas de mestrado, de doutorado e taxas escolares aos PPG, Chamada pública 013/2009 Bolsista: Cláudio Alex Spricigo	17/05/10
Fundação de Apoio à Pesquisa Científica e Tecnológica do Estado de Santa Catarina - FAPESC	Termo de outorga de apoio financeiro n. 6.757/2010-1 SSP n. FCTP0474/100 Conceder bolsas de mestrado, de doutorado e taxas escolares aos PPG, Chamada pública 013/2009 Bolsista: Gláucia Cardoso de Souza	17/05/10
Fundação de Apoio à Pesquisa Científica e Tecnológica do Estado de Santa Catarina - FAPESC	Termo de outorga de apoio financeiro n. 6.754/2010-7 SSP n. FCTP0473/103 Conceder bolsas de mestrado, de doutorado e taxas escolares aos PPG, Chamada pública 013/2009 Bolsista: Mainara Figueiredo Cascaes	17/05/10
Fundação de Apoio à Pesquisa Científica e Tecnológica do Estado de Santa Catarina - FAPESC	Termo de outorga de apoio financeiro n. 6.767/2010-9 SSP n. FCTP0471/100 Conceder bolsas de mestrado, de doutorado e taxas escolares aos PPG, Chamada pública 013/2009 Bolsista: Cristiane Damiani Tomasi	17/05/10

Fundação de Apoio à Pesquisa Científica e Tecnológica do Estado de Santa Catarina - FAPESC	Termo de outorga de apoio financeiro n. 6.759/2010-8 SSP n. FCTP0472/107 Conceder bolsas de mestrado, de doutorado e taxas escolares aos PPG, Chamada pública 013/2009 Bolsista: Daiane de Bittencourt Fraga	17/05/10
Fundação de Apoio à Pesquisa Científica e Tecnológica do Estado de Santa Catarina - FAPESC	Termo de outorga de apoio financeiro n. 6.768/2010-7 SSP n. FCTP0470/104 Conceder bolsas de mestrado, de doutorado e taxas escolares aos PPG, Chamada pública 013/2009 Bolsista: Gabriela Kozuchovski Ferreira	17/05/10
Diego Anselmi Pires	Ministrar capacitação aos conselhos locais em saúde (eixo I - contextualização do SUS) nos Municípios de Nova Veneza, Siderópolis e Treviso	19/05/10
Vilson Schambeck	Ministrar capacitação aos conselhos locais em saúde (eixo I - contextualização do SUS) nos Municípios de Içara e Morro da Fumaça	19/05/10
Gladys Moraes de Carvalho	Ministrar capacitação em vigilância em saúde (eixo I - prevenção de violências) nos Municípios Criciúma e Forquilha. Execução dos serviços de 27/05/2010 a 17/06/2010	19/05/10
Gladys Moraes de Carvalho	Ministrar capacitação em vigilância em saúde (eixo I - prevenção de violências) nos Municípios Criciúma e Forquilha. Execução dos serviços de 19/05/2010 a 02/06/2010	19/05/10
Diego Anselmi Pires	Ministrar capacitação em vigilância em saúde (eixo I - prevenção de violências) nos Municípios de Nova Veneza, Siderópolis e Treviso	19/05/10
Mirian Rinaldi Coelho	Locação do apartamento n. 201 do Edifício Aquarius, localizado na Rua Antonio Bessa, n.1050 - Bairro Mar Grosso- Laguna / SC, pelo período de 3 meses, compreendido entre os dias 19/05 a 19/08/2010	19/05/10
Carolina Silva da Luz	Ministrar capacitação em saúde mental (eixo I - reforma psiquiátrica) nos Municípios de Nova Veneza, Siderópolis e Treviso	19/05/10
Angela Maria Salvador	Ministrar capacitação em vigilância em saúde (eixo I - prevenção às violências) nos Municípios Nova Veneza, Siderópolis e Treviso, no total de 12h	19/05/10
Luiz Tadeu Ouriques Branco	Ministrar capacitação em vigilância em saúde (eixo I - prevenção de violências) nos Municípios de Criciúma e Forquilha, no total de 12h	19/05/10
Angeli Correa	Ministrar capacitação aos conselhos locais de saúde (eixo I - contextualização do SUS) nos Municípios de Orleans e Lauro Müller, no total de 04h	19/05/10



Lilian Andrade Pagani	Ministrar capacitação em saúde mental (eixo I - reforma psiquiátrica) nos Municípios de Orleans e Lauro Müller, no total de 04h	19/05/10
Daiane Querino	Supervisionará as capacitações em Orleans e Lauro Müller, promoverá a entrega de materiais didáticos aos participantes.	20/05/10
Patrícia de Lucca Baschirotto	Supervisionará as capacitações em Cocal do Sul, promoverá a entrega de materiais didáticos aos participantes.	20/05/10
Paula Pokamaja Teixeira	Supervisionará as capacitações em Criciúma e Forquilha, promoverá a entrega de materiais didáticos aos participantes.	20/05/10
Cristina Batista	Supervisionará as capacitações em Criciúma, promoverá a entrega de materiais didáticos aos participantes.	20/05/10
Santech - Saneamento e Tecnologia Ambiental Ltda	Termo de rescisão - rescindir o contrato firmado em 28/02/2008	20/05/10
Diego Anselmi Pires	Supervisionará as capacitações nos municípios de Nova Veneza, Siderópolis e Treviso, promoverá a entrega de materiais didáticos aos participantes.	20/05/10
Juliane Medeiros Zanini	Supervisionará as capacitações em Orleans e Lauro Müller, promoverá a entrega de materiais didáticos aos participantes.	20/05/10
Altarquia de Segurança, Trânsito e Transportes de Criciúma - ASTC	Planejamento, operacionalização e execução de processo seletivo para cargos funcionais da ASTC.	20/05/10
Eli Lilly do Brasil Ltda	Patrocínio do VIII Simpósio de Neurociências na Interface Cérebro e Mente	20/05/10
Villas do Arvoredo Empreendimentos Imobiliários Ltda	Realização de levantamento arqueológico e educação patrimonial, para fins de licenciamento ambiental de loteamento em área de 31,85 hectares, localizada no município de Camboriú	24/05/10
Karla Pickler Cunha	Ministrar capacitação aos conselhos locais de saúde (eixo II - Funções dos conselheiros) nos Municípios Orleans e Lauro Müller	24/05/10
Votorantim Cimentos Brasil S.A.	Realização de levantamento arqueológico, para fins de licenciamento de lavra de granito, em área de 10 hectares, localizada no município de Treze de Maio	24/05/10
Patrícia Rodrigues Oening	Ministrar capacitação em vigilância em saúde (eixo I - prevenção às violências) nos Municípios de Içara e Morro da Fumaça, no total de 12h	24/05/10
Biomérieux Brasil S/A	Compra e venda de produtos e comodato de equipamentos e serviços de manutenção - 1 equipamento Mini Vidas	24/05/10
E. E. B. Governador Heriberto Hulse	Ceder em comodato os laboratórios de ensino: 01 laboratório de informática, 01 laboratório de química, 01 laboratório de artes com cavaletes	25/05/10

Kurier -Tecnologia em Informação Ltda	Termo de adesão - prestação de serviços de pesquisa automática e recuperação de ocorrência de dados veiculados em imprensa oficial	26/05/10
Vera Lúcia Vicência	Ministrar capacitação aos conselhos locais de saúde (eixo I - Contextualização do SUS) no Município de Içara, no total de 04h	27/05/10
Clarice Bento Venâncio	Ministrar capacitação em saúde mental (eixo I - reforma psiquiátrica) no Município de Criciúma	27/05/10
Carolina Silva da Luz	Ministrar capacitação em saúde mental (eixo I - reforma psiquiátrica- grupo 6) nos Municípios de Criciúma e Forquilha, no total de 08h.	28/05/10
Ronaldo dos Santos Felizberto - ME	Termo aditivo - Prorrogar a vigência do contrato firmado em 02/06/2002 até 31/05/2011	29/05/10
Município de Treviso	Elaboração de projeto de engenharia referente ao Mapa Altimétrico do Município de Treviso	30/05/10
FC Clínica de Olhos Ltda / HRA	Termo aditivo - Aditamento do contrato firmado em 01/06/2005, visando prorrogar a vigência até 31/05/2010	31/05/10
Fundação Agência de Água do Vale do Itajaí	Aditivo do termo substitutivo de compromisso projeto Piava - fase II	31/05/10
Bigotur Transporte e Turismo Ltda ME / HRA	Prestação de serviços de transporte de passageiros funcionários do HRA	01/06/10
Paula Pokamaja Teixeira	Supervisionará as capacitações em Criciúma e Forquilha (grupo 6), promoverá a entrega de materiais didáticos aos participantes.	01/06/10
Daiane Querino	Supervisionará as capacitações em Orleans e Lauro Müller, promoverá a entrega de materiais didáticos aos participantes ... Ministrar capacitação em saúde mental (eixo II - saúde mental na atenção básica - grupo 1, nos municípios de Orleans e Lauro Müller, no total de 20h)	01/06/10
Diego Anselmi Pires	Ministrar capacitação em vigilância em saúde (eixo II - informações em saúde) nos Municípios de Criciúma e Forquilha, no total de 12h. b) em vigilância em saúde (eixo III - planejamento estratégico - grupo 6) nos municípios de Criciúma e Forquilha, num total de 12h. c) conselhos locais (eixo V - instrumentos de gestão - grupo 1), nos municípios de Orleans e Lauro Müller, num total de 16h.	01/06/10

Imobiliária Visalar Ltda	Renovar contrato de locação até 01/07/2010	01/06/10
Juliane Medeiros Zanini	Supervisionará as capacitações nos municípios de Orleans e Lauro Müller, promoverá a entrega de materiais didáticos aos participantes.	01/06/10
Lia Terezinha Bolsoni Francisco	Supervisionará as capacitações nos municípios de Siderópolis, promoverá a entrega de materiais didáticos aos participantes.	01/06/10
Cristina Batista	Supervisionará as capacitações no município de Criciúma, promoverá a entrega de materiais didáticos aos participantes.	01/06/10
Patrícia de Lucca Baschirotto	Supervisionará as capacitações no município de Cocal do Sul, promoverá a entrega de materiais didáticos aos participantes.	01/06/10
Lucimar Terezinha Romagna	Supervisionará as capacitações em Nova Veneza, promoverá a entrega de materiais didáticos aos participantes.	01/06/10
Glicia Pagnan Silveira	Supervisionará as capacitações nos município de Içara, promoverá a entrega de materiais didáticos aos participantes.	01/06/10
Município de Criciúma	Consultoria visando à elaboração do plano de manejo das águas pluviais na bacia do Rio Criciúma.	02/06/10
Denis Assis	Confecção de planta baixa de cozinha industrial.	03/06/10
Samae Serviço Autônomo de Municipal de Água e Esgoto (contrato n. 46/2010)	Serviços de elaboração e aplicação de curso para operador de Estação de Tratamento de Água - ETA para os funcionários do Samae Içara / SC.	07/06/10
Maria de Lourdes Nunes Trodo	Ministrar capacitação aos conselhos locais de saúde (eixo III - ética e cidadania) nos Municípios de Orleans e Lauro Müller, no total de 04h.	08/06/10
Sidercomp Informática Ltda	Termo aditivo ao contrato firmado em 01/03/2010 - prorrogar até 30/06/2010 a locação de quatro equipamentos.	08/06/10
Angela Maria Salvador	Ministrar capacitação em vigilância em saúde (eixo II - Funções dos conselheiros) nos Municípios Nova Veneza, Siderópolis e Treviso, no total de 8h.	09/06/10

<p>Elisabeth Terezinha Coral Diehl</p>	<p>Ministrar capacitação: a) em vigilância em saúde (eixo II - informações em saúde - grupo 5) no município de Criciúma, num total de 12h. b) em vigilância em saúde (eixo IV - controle e avaliação para nível médio - grupo 5) no município de Criciúma, num total de 12h. c) de conselhos locais de saúde (eixo II - funções dos conselhos - grupo 5) no município de Criciúma, num total de 18h. d) de conselhos locais de saúde (eixo III - ética e cidadania - grupo 7) no município de Içara, num total de 4h. e) de conselhos locais de saúde (eixo III - ética e cidadania - grupo 5) no município de Criciúma, num total de 4h.</p>	<p>09/06/10</p>
<p>Cleide Rosilane Geremias</p>	<p>Ministrar capacitação em vigilância em saúde (eixo II - informações em saúde) nos Municípios de Criciúma e Forquilha, no total de 12h.</p>	<p>09/06/10</p>
<p>Gladys Moraes de Carvalho</p>	<p>Ministrará as seguintes capacitação: a) capacitação em vigilância em saúde (eixo III - planejamento estratégico - grupo 2), nos municípios de Urussanga e Cocal do Sul, no total de 12h b) capacitação em vigilância em saúde (eixo III - planejamento estratégico - grupo 7 - gerencia em saúde, hospitais credenciados ao SUS e instituições de ensino), nos municípios de Urussanga e Cocal do Sul, no total de 12h c) capacitação em conselhos locais em saúde (eixo I - contextualização do SUS - grupo 2), nos municípios de Urussanga e Cocal do Sul, no total de 4h d) capacitação de conselhos locais de saúde (eixo V - instrumentos de gestão - grupo 7), no município de Içara, no total de 16h</p>	<p>09/06/10</p>

Luiz Tadeu Ouriques Branco	Ministrará as seguintes capacitação: a) capacitação em vigilância em saúde (eixo III - planejamento estratégico - grupo 1), nos municípios de Orleans e Lauro Müller, no total de 12h b) capacitação em vigilância em saúde (eixo IV - controle e avaliação para nível médio - grupo 6), nos municípios de Criciúma e Forquilha, no total de 12h c) capacitação em vigilância em saúde (eixo IV - controle e avaliação para nível médio - grupo 1), nos municípios de Orleans e Lauro Müller, no total de 12h d) capacitação de conselhos locais em saúde (eixo V - instrumento de gestão - grupo 4), nos municípios de Nova Veneza, Siderópolis e Treviso, no total de 16h e) capacitação em vigilância em saúde (eixo II - informação em saúde - grupo 7 - gerência de saúde, hospitais), nos municípios de Orleans e Lauro Müller, no total de 12h	09/06/10
Gladys Moraes de Carvalho	Ministrar capacitação aos conselhos locais de saúde (eixo II - Funções de conselheiros - gerência de saúde e hospitais) no Município de Içara	10/06/10
Clarice Bento Venâncio	Ministrar capacitação: a) Em saúde mental (eixo II - saúde mental na atenção básica - grupo 4) nos municípios de Nova Veneza, Siderópolis e Treviso, num total de 20h. b) Em saúde mental (eixo II - saúde mental na atenção básica - grupo 7 - gerência de saúde, hospitais credenciados aos SUS e instituições de ensino), no total de 20h.	10/06/10
Cinemagia 3D - Letícia Nazário de Sena	Instalar e operar o sistema 3D ao público visitante, sem cobrança de ingresso, durante o evento denominado feira das profissões	10/06/10
FAMCRI - Fundação do Meio Ambiente de Criciúma (Contrato n. 007/FAMCRI/2010)	Elaboração do "Projeto do Plano de Manejo do Parque Natural Municipal Morro Céu"	11/06/10
Alupel - Indústria e Comércio Ltda	Prestação de serviços de mão-de-obra, com fornecimento de materiais, para a confecção e montagem de um sistema de exaustão e um tanque em aço inox	14/06/10
Visão Sul Segurança Ltda EPP	Termo aditivo - modificar a razão social antes Visão Monitoramento de Alarmes EPP para Visão Sul segurança Ltda EPP	14/06/10
Bernadete Antonia Périco	Ministrar capacitação aos conselhos locais de saúde (eixo III - funções dos conselheiros) no Município de Morro da Fumaça, no total de 08h	14/06/10
Vera Lúcia Vicência	Ministrar capacitação aos conselhos locais de saúde (eixo II - funções dos conselheiros) nos Municípios de Urussanga e Cocal do Sul, no total de 08h	15/06/10

Lilian Andrade Pagani	Ministrar capacitação em saúde mental (eixo III - drogas - grupo 1, nos municípios de Orleans e Lauro Müller, no total de 20h	15/06/10
Fabio Adriano Maccari - ME	Realização de levantamento arqueológico, para fins de licenciamento ambiental de Jazida de Argila, com área de 4,49 hectares, localizado no município de Morro da Fumaça	16/06/10
Vilson Schambeck	Ministrar capacitação aos conselhos locais de saúde (eixo III - ética e cidadania- grupo 2 ) nos Municípios de Urussanga e Cocal do Sul, no total de 04h. (eixo IV - legislação do SUS e controle social - grupo 1) no municípios de Orleans e Lauro Müller, no total de 08h	16/06/10
Caixa - Caixa Econômica Federal	Patrocínio do Seminário Catarinense sobre órgão de controle na gestão municipal: os órgãos oficiais e as conquistas da cidadania	16/06/10
Cleide Rosilane Geremias	Ministrar capacitação: a) em vigilância em saúde (eixo II - informações em saúde - grupo 1) nos Municípios de Orleans e Lauro Müller, no total de 12h. b) em vigilância em saúde (eixo IV - controle e avaliação para ensino médio - grupo 7- gerencia de saúde..., num total de 12h. c) conselhos locais de saúde (eixo V - instrumentos de gestão - grupo 3), no município Morro da Fumaça, num total de 16h.	18/06/10
Companhia Águas de Joinville	Prestação de serviços especializados de arqueologia para sondagens prospectivas intensivas para identificação de sítios históricos e arqueológico, seguido de licenciamento junto ao Instituto de Patrimônio Histórico e Artístico Nacional - IPHAN no município de Joinville/SC	23/06/10
Luciane Possoli	Ministrar capacitação aos conselhos locais de saúde (eixo III - ética e cidadania- grupo 4 ) nos Municípios de Nova Veneza, Sideropolis e Treviso , no total de 04h. (eixo IV - legislação do SUS e controle social - grupo 2) no municípios de Urussanga e Cocal do Sul, no total de 08h	23/06/10
Fabiana de Fátima Damiani	Ministrará Capacitação em saúde mental (eixo III - drogas - grupo 2), nos municípios de Urussanga e Cocal do Sul, no total de 20h	23/06/10
Patricia Rodrigues Oening	Ministrar capacitação em vigilância em saúde (eixo II - informações em saúde - grupo 2) nos municípios de Urussanga e Cocal do Sul, num total de 12h.	24/06/10
Conselho Nacional de Desenvolvimento Científico e Tecnológico - CNPq (Termo de depósito proc 478252/2007-2 Termo n. 2010/001695)	Recebimento de um Monito, referente o projeto "Envolvimento do estresse oxidativo e disfunção mitocondrial em modelo animal de esquizofrenia". Pesquisador Alexandra Ioppi Zugno	24/06/10

Fundação de Apoio à Pesquisa Científica e Tecnológica do Estado de Santa Catarina - FAPESC	Termo de outorga n. 11.727/2010-7 SSP n. FCTP0656/100 - Concessão de recurso visando à implantação do projeto "VIII Jornada Catarinense de Terapia Intensiva" Beneficiário: Felipe Dal Pizzol	24/06/10
Tecnoclay Mineração Indústria e Comércio Ltda	Levantamento arqueológico, para fins de licenciamento de Jazida de Argila, em área de 52,81 hectares, localizado em Orleans	25/06/10
Ultra-Sonografia e Radiologia SC Ltda	Termo aditivo - Aditar o contrato firmado em 27/06/2008, visando prorrogar o prazo de vigência	25/06/10
Manoel Alcione Cardoso	Termo aditivo - prorrogar a vigência do contrato firmado em 17/11/2009, relativo a locação da Loja n.6 do Edifício Lenis, até o dia 26/12/2010	26/06/10
Manoel Alcione Cardoso	Termo aditivo - prorrogar a vigência do contrato firmado em 17/11/2009, relativo a locação da Loja n.5 do Edifício Lenis, até o dia 31/07/2011	26/06/10
GSP Empreendimento Imobiliário Ltda	Realização de levantamento arqueológico e educação patrimonial, para fins de licenciamento ambiental do Loteamento Residencial Reserva do Sol, em área de 17,82 hectares, localizada no município de Camboriú	29/06/10
Bernadete Antonia Périco	Ministrar capacitação: a) aos conselhos locais de saúde (eixo III - ética e cidadania - grupo 3) no município de Morro da Fumaça, num total de 4h. b) capacitação aos conselhos locais de saúde (eixo IV - legislação do SUS e controle social - grupo 3) no município de Morro da Fumaça, num total de 8h, no período de 06 a 13/06/2010	29/06/10
Colorminas Colorifício e Mineração	Levantamento arqueológico, e educação patrimonial, em área de 03 hectares para fins de licenciamento ambiental de Jazida de Caulim, localizada no município de Treze de Maio	30/06/10
Cláudio Ricken	Prestará serviços profissionais, mediante realização de estudo de paleontologia necessários a elaboração de planos de recuperação ambiental de áreas degradadas pela mineração de carvão	30/06/10
Topografia Terra Brasil Ltda	Levantamento topográfico planaltimétrico cadastral, de aproximadamente 300,97 compreendendo a identificação, delimitação e representação gráfica de todos os elementos territoriais no município de Urussanga	01/07/10
Vera Lúcia Vicência	Ministrar capacitação aos conselhos locais de saúde mental (eixo IV - legislação SUS e controle social) nos Municípios de Nova Veneza, Siderópolis e Treviso, no total de 08h.	01/07/10

Associação Beneditina da Providência - Hospital São Marcos	Prestação de serviços para análises físico-químicas e microbiológicas de água.	01/07/10
Maria de Lourdes Nunes Trodo	Ministrar capacitação aos conselhos locais de saúde Eixo IV - legislação do SUS e controle social - grupo 7 no Município de Içara, no total de 08h.	02/07/10
Sidercomp Informática Ltda	Prorrogar contrato firmado em 01/03/2010 até 30/07/2010	06/07/10
Sidercomp Informática Ltda	Prorrogar contrato firmado em 01/03/2010 até 30/08/2010	06/07/10
Teatro Elias Angeloni / AM Organizações e Promoções de Eventos Ltda ME - AM Formaturas	Autorização de uso, a título oneroso, do Teatro Municipal Elias Angeloni nos dias 14/07/2010 (ensaio) e 17/07/2010 (formatura Medicina)	08/07/10
Município de Treviso (Contrato 079/2010)	Elaborar o plano municipal de habitação de interesse social do Município de Treviso	08/07/10
Fundação de Apoio à Pesquisa Científica e Tecnológica do Estado de Santa Catarina - FAPESC	Termo de outorga n. 14.245/2010-0 SSP n. FCTP0660/108105 - Concessão de recurso visando à implantação do projeto "I Seminário de Pesquisa da Linha Educação, Memória e Linguagem - SELM" Beneficiário: Angela Cristina Di Palma Back	09/07/10
Conselho Nacional de Desenvolvimento Científico e Tecnológico - CNPq (Termo de depósito proc 558185/2009-6 Termo n. 2010/001804)	Recebimento de um Notebook, referente o projeto "Políticas econômicas da marinha mercante da construção naval brasileira: avanços e retomada". Pesquisador Alcides Goulart Filho	12/07/10
Conselho Nacional de Desenvolvimento Científico e Tecnológico - CNPq (Termo de depósito proc 470457/2009-0 Termo n. 2010/001803)	Recebimento de uma Filmadora, referente o projeto "O complexo ervateiro no Brasil: formações econômicas regionais e sistemas de transportes". Pesquisador Alcides Goulart Filho	12/07/10
Adriano Rodrigues	Prestação de serviços relativos a atividades de consultoria e assessoria	14/07/10
Guilherme Augusto Tonon	Prestação de serviços relativos a atividades de consultoria e assessoria	14/07/10
Fundação de Apoio à pesquisa Científica e Tecnológica do Estado de Santa Catarina - FAPESC (Termo de outorga n. 14.238/2010-7 SSP n. FCTP0659/100)	Termo de outorga n. 14.238/2010-7 SSP n. FCTP0659/100 - Concessão de recurso visando à implantação do projeto "III Congresso da Indústria Catarinense de Revestimentos Cerâmicos" Beneficiário: Adriano Michael Bernardin	16/07/10
A. Mendes Terraplanagem Construção e Extração de Minerais Ltda	Realização de levantamento arqueológico, em trecho de 7.500 m para fins de licenciamento ambiental na Comunidade de São Luiz, Município de São Martinho	16/07/10
Daniela de Oliveira Carraro Sugiama	Locação de uma casa localizada em Joinville	20/07/10
Cristina Fernandes do Nascimento	Prestação de serviços integrando equipe que executa atividade de levantamento de dados relativos aos recursos hídricos das bacias dos rios Urussanga e Araranguá, que compõe o denominado projeto PIAVA	21/07/10



Roseclair Regina Rizzatti Barros	Ministrar capacitação aos conselhos locais de saúde: a) eixo IV - controle e avaliação para nível médio - grupo 2 nos Municípios de Urussanga e Cocal do Sul , no total de 12h, no período de 05 a 19/08/2010. b) Eixo IV - controle e avaliação para nível médio - grupo 3 nos Municípios de Içara e Morro da Fumaça, no total de 12h, no período de 28/07 a 11/08/2010. c) Eixo Eixo IV - controle e avaliação para nível médio - grupo 4 nos Municípios de Nova Veneza, Siderópolis e Treviso, no total de 12h, no período de 22/07 a 04/08/2010. d) Eixo V - instrumentos de gestão - grupo 5 no Município de Criciúma, no total de 16h, no período de 22/07 a 12/08/2010. e) Eixo V - instrumentos de Gestão - grupo 2, nos Municípios de Urussanga e Cocal do Sul, no total de 16h, no período de 21/07 a 11/08/2010.	21/07/10
Ana Cristina Horr	Ministrará Capacitação em: a) saúde mental (eixo III - drogas - grupo 3), nos municípios de Içara e Morro da Fumaça, no total de 20h b) saúde mental (eixo III - drogas - grupo 4), nos municípios de Nova Veneza, Siderópolis e Treviso, no total de 20h.	21/07/10
Saturnino Antunes	Prestação de serviços para realização de levantamento arqueológico e educação patrimonial, para fins de licenciamento de área de 4,57 hectare, relativa ao Loteamento Residencial, no município de Grão Pará / SC	21/07/10
Micromil Micronização e Moagem Ltda	Levantamento arqueológico de área de 49hectares para fins de licenciamento ambiental da jazida de areia Reio Acima, localizada no Município de Jaguaruna	26/07/10
Luciana Sentana Ribeiro	Elaboração de projeto de pesquisa e consolidação de relatório final referentes ao Projeto de Pesquisa intitulado "Programa de Arqueologia Preventiva para as Obras de Ampliação do Sistema de Saneamento no Município de Joinville, norte do estado de Santa Catarina".	28/07/10
A Cidade Azul FM Radiofusão Ltda	Realização de pesquisa de mercado que visa a identificar o desempenho da Rádio 105 FM em Tubarão	28/07/10
Lutiele Ghelere da Silva	Prestação de serviços relativos à atividade de Assistência Social, realizar entrevista de perfil socioeconômico com os acadêmicos selecionados para recebimento de bolsas de estudos.	28/07/10

Miria Mayer Tibincoski	Realização de levantamento arqueológico e educação patrimonial, para fins de licenciamento ambiental de área de 1,2 hectares, relativa ao Loteamento Residencial, no município de Armazém /SC	28/07/10
Valdecir Bardini	Realização de levantamento arqueológico e educação patrimonial, para fins de licenciamento ambiental de área de 1,5 hectares, relativa ao Loteamento Residencial, no município de Treze de Maio/SC	28/07/10
Valdecir Bardini	Realização de levantamento arqueológico e educação patrimonial, para fins de licenciamento ambiental de área de 3,8 hectares, relativa ao Loteamento Residencial, no município de Treze de Maio/SC	28/07/10
Marcos José Medeiros Fernandes	Levantamento arqueológico e educação patrimonial, em área de 3 hectares, para fins de licenciamento ambiental do Loteamento Residencial no município de Gravatal / SC	28/07/10
Janaina Candia Costa	Orientação profissional em atividades de natação e hidroginástica	30/07/10
Grasiela Gonçalves Mendes	Ministrar curso de formação continuada destinado aos servidores da Secretaria de Educação Municipal de Sombrio	01/08/10
Estado de Santa Catarina, por intermédio da Secretaria de Estado da Saúde. (Contrato de Gestão n. 002/2010)	Operacionalização da gestão e execução das atividades e serviços de saúde no Hospital Regional de Araranguá - Deputado Affonso Ghizzo	01/08/10
Conselho Nacional de Desenvolvimento Científico e Tecnológico - CNPq (Termo de depósito proc 475134/2008-7 Termo n. 2010/002109)	Recebimento de um Agitador, referente o projeto "Síntese, caracterização e preparação de membranas de poliestireno-co-4-vinilpirina sulfonado para aplicação como eletrólito e em dispositivos sensores". Pesquisador Marcos Marques da Silva Paula	02/08/10
Terezinha Benedet de Menezes	Prestação de serviços profissionais, mediante elaboração de plano local de habitação de interesse social do município de Treviso	02/08/10
Fundação de Apoio à Pesquisa Científica e Tecnológica do Estado de Santa Catarina - FAPESC	Termo de outorga n. 14.254/2010-9 SSP n. FCTP0658/103 - Concessão de recurso visando à implantação do projeto "X Seminário de Iniciação Científica e II Salão de Extensão" Beneficiário: Oscar Rubem Klegues Montedo	05/08/10
Fundação de Apoio à Pesquisa Científica e Tecnológica do Estado de Santa Catarina - FAPESC	Termo de outorga n. 14.237/2010-9 SSP n. FCTP0675/105 - Concessão de recurso visando à implantação do projeto "Congresso Universitário da UNESC" Beneficiário: Ricardo Aurino de Pinho	05/08/10
Teatro Elias Angeloni / Nova Era Formaturas Ltda - EPP	Autorização de uso, a título oneroso, do Teatro Municipal Elias Angeloni nos dias 02/08/2010 (ensaio) e 07/08/2010 (formatura Educação Física Licenciatura e Bacharelado)	07/08/10

Marcos dos Santos	Realização de serviço arqueológico em área de 5 hectares para fins de licenciamento da Jazida de Areia São Francisco, no Município de Passo de Torres	09/08/10
Rádio Som Maior - FM Ltda	Realização de pesquisa qualitativa e quantitativa de opinião pública, visando a verificar oportunidades de melhorias no município de Criciúma, a fim de subsidiar a programação da rádio, bem como avaliar o impacto da postura da rádio em sua audiência.	09/08/10
Eliane S/A Revestimentos Cerâmicos	Prestação de serviços para realização de levantamento arqueológico de área de 14 hectares, relativa à jazida de caulim Morro das Pedras, localizada no Município de Treze de Maio	10/08/10
PRO-RAD Consultores em Radioproteção S/S Ltda	Prestação de serviços de dosimetria de radiação e concessão do direito ao uso de dosímetros.	11/08/10
Conselho Nacional de Desenvolvimento Científico e Tecnológico - CNPq (Termo de depósito proc 481518/2007-0 Termo n. 2010/002332)	Recebimento de um equipamento, referente o projeto "Alterações agudas e tardias em sistema nervoso central de ratos submetidos à sepse". Pesquisador Felipe Dal Pizzol	12/08/10
Teatro Elias Angeloni / Nova Era Formaturas Ltda - EPP	Autorização de uso, a título oneroso, do Teatro Municipal Elias Angeloni nos dias 09/08/2010 (ensaio) e 13/08/2010 (formatura Nutrição e Enfermagem)	13/08/10
Studio MR Ltda	Produção de material audiovisual (filme) com a duração mínima de 5 minutos relativos ao desenvolvimento de projeto denominado "Desenvolvimento de refratárias e seus sistemas de ancoramento para caldeiras a carvão mineral - projeto ANEEL/TRACTEBEL/UNESC	13/08/10
Ramires Costa ME	Fornecimento de mão-de-obra especializada de eletricista e auxiliar de serviços de manutenção e instalação de sistemas elétricos, lógicos e telefônicos.	13/08/10
Fundação de Apoio à Pesquisa Científica e Tecnológica do Estado de Santa Catarina - FAPESC	Termo de outorga n. 14.253/2010-0 SSP n. FCTP0657/107 - Concessão de recurso visando à implantação do projeto "VIII Simpósio de Neurociências na Interface Cérebro e Mente - Desafios Clínicos no Tratamento dos Transtornos Mentais" Beneficiário: João Luciano de Quevedo	16/08/10
Janaina Candia Costa	Orientação profissional em atividades de natação e hidroginástica	16/08/10
Mirian Rinaldi Coelho	Termo aditivo - Prorrogar vigência do contrato firmado em 19/05/2010 relativo à locação do apartamento em Laguna	19/08/10

Teatro Elias Angeloni / AM Organizações e Produções de Eventos Ltda - ME - AM Formaturas	Autorização de uso, a título oneroso, do Teatro Municipal Elias Angeloni nos dias 16/08/2010 (ensaio) e 20/08/2010 (formatura Eng. Civil e Eng. Ambiental)	20/08/10
M&S Serviços Ltda ME	Prestação de serviços para realização de furos de sondagem rotativa em áreas de preservação permanente, ao longo de rios e lagoas com rejeito	23/08/10
Município de Forquilha (Ct n. 159/PMF/2010)	Prestação de serviços na realização de projetos (arquitetônico, hidrossanitário e elétrico/telefônico), memoriais descritivos, planilhas de quantitativos e orçamentos exigidos pela Caixa Econômica Federal, a fim de dar continuidade ao assentamento de interesse social no bairro Cidade Alta, município de Forquilha (Proj extensão Habitat Saudável e Sustentável)	23/08/10
Geo Castro Consultoria Ltda	Levantamento arqueológico e educação patrimonial, para fins de licenciamento ambiental de jazida de argila, de uma área de 4,40 hectares , localizada no município de Rio do Sul /SC	24/08/10
Ademar Savi Filho	Levantamento arqueológico e educação patrimonial, em área de 5 hectares, para fins de licenciamento ambiental do Loteamento Residencial Carlos Daboit Luchtemberg, no município de Araranguá / SC	25/08/10
MDR Comércio de Refrigeração e Assistência Técnica Ltda	Prestação de serviços de manutenção preventiva nos seguintes equipamentos: bomba de calor, motor da bomba, e painel eletrônico.	30/08/10
Fundação de Apoio à Pesquisa Científica e Tecnológica do Estado de Santa Catarina - FAPESC	Termo de outorga n. 16.335/2010-0 SSP n. FCTP0676/101 - Concessão de recurso visando à implantação do projeto "II Simpósio da Região Sul Sobre Avanços da Ciência em Doenças Neuromusculares" Beneficiário: Lisiane Tuon Generoso Bitencourt	31/08/10
Imobiliária Visalar Ltda	Termo aditivo - Prorrogar o contrato de locação firmado em 01/09/2009 até 01/09/2010	01/09/10
Indústria Santa Luzia Ltda	Prestação de serviços para desenvolvimento e otimização da composição de compósitos do tipo WPC -Wood Polymer Composite	01/09/10
Adriane Kania	Prestação de serviços profissionais médicos, na especialidade de anestesiologia junto ao HRA	01/09/10
Município de Criciúma	Termo aditivo n. 01 ao contrato n. 148/PMC/2010 - prorrogação do período de vigência até 17/02/2011	01/09/10
Jairo Tarcisio Tamiozzo	Termo aditivo - alterar contrato firmado em 01/05/2006	01/09/10

Obras de Alvenaria Santa Luzia Ltda	Fornecimento de mão-de-obra (pedreiros e serventes em quantidade a ser requisitada) para construção civil para a execução de obras	01/09/10
Academia Netos de Bem Ltda (Oficina da Saúde Acadêmia)	Ceder em comodato o ginásio de esportes para realização do Campeonato Brasileiro de Muay Thai Tradicional, que se realizará nos dias 11 e 12/09/2010	03/09/10
Corona Engenharia Ltda	Prestação de serviços profissionais na elaboração de estudos e projeto geotécnico, necessários à reabilitação de áreas degradadas.	03/09/10
Glicia Pagnan Silveira	Termo aditivo - aditar o contrato firmado em 01/06/2010, alterar valores.	03/09/10
Juliane Medeiros Zanini	Termo aditivo - aditar o contrato firmado em 01/06/2010, alterar valores.	03/09/10
Patricia de Lucca Baschiroto	Termo aditivo - aditar o contrato firmado em 01/06/2010, alterar valores.	03/09/10
Lia Terezinha Bolsoni Francisco	Termo aditivo - aditar o contrato firmado em 01/06/2010, alterar valores.	03/09/10
Lucimar Terezinha Romagna	Termo aditivo - aditar o contrato firmado em 01/06/2010, alterar valores.	03/09/10
Diego Anselmi Pires	Termo aditivo - aditar o contrato firmado em 01/06/2010, alterar valores.	03/09/10
Paula Pokamaja Teixeira	Termo aditivo - aditar o contrato firmado em 01/06/2010, alterar valores.	03/09/10
Cristina Batista	Termo aditivo - aditar o contrato firmado em 01/06/2010, alterar valores.	03/09/10
Daiane Querino	Termo aditivo - aditar o contrato firmado em 01/06/2010, alterar valores.	03/09/10
Câmara Municipal de Vereadores de Urussanga	Realização de concurso público destinado a prover vaga na classe inicial da categoria funcional de Agente de Portaria e Comunicação	03/09/10
Sulgesso Indústria e Comércio Ltda	Realização de análises físico-químicas, para fins de controle de qualidade relativo a amostra de Corretivos, fertilizantes minerais	03/09/10
Outplan Tecnologia Ltda ME	Licenciamento de uso, implantação e treinamento de um software de gestão da área de compras e suprimentos denominado OutBuyCenter Basic 5.0	08/09/10
Colege Construção de Obras Elétricas Ltda	Prestação de serviços para realização de levantamento arqueológico em trecho de 8,17 km, para fins de licenciamento ambiental da LT 138 KV Forquilha RB	09/09/10
Município de Criciúma, através da Secretaria dos Sistemas de Educação (Contrato 291/PMC/2010)	Execução de curso de formação continuada para Gestores, Coordenadores, Pedagógico / orientadores, professores de educação infantil, ensino fundamental, educação de jovens e adultos e outros servidores das escolas, atuantes na rede pública municipal.	10/09/10

Município de Forquilha (Ct n. 167/PMF/2010)	Contratação de empresa especializada para prestação de serviços na realização de projetos do Plano Municipal de Gestão de Resíduos Sólidos - PGIRS	13/09/10
Astrazeneca do Brasil Ltda	Patrocínio do VIII Simpósio de Neurociências na Interface Cérebro e Mente	13/09/10
Aldo Fernando Assunção	Prestação de serviços profissionais, mediante a elaboração de projeto de lei referente ao Plano Municipal de Saneamento Básico de Forquilha	16/09/10
Teatro Elias Angeloni / Nova Era Formaturas Ltda - EPP	Autorização de uso, a título oneroso, do Teatro Municipal Elias Angeloni nos dias 13/09/2010 (ensaio) e 17/09/2010 (formatura Administração de Empresas e Comércio Exterior)	17/09/10
Ferrovias Tereza Cristina S.A	Realização de análises físico-químicas para fins de controle de qualidade de água potável.	17/09/10
Cysy Mineração Ltda	Levantamento arqueológico para fins de licenciamento ambiental, em área de 21,30 hectares - Jazida de Conchas Calcária Curralinho, localizada em Passo de Torres	20/09/10
Joice Viviane Poerschke Vilar	Prestação de serviços profissionais, mediante realização de atividades relativas ao "Programa de acompanhamento e monitoramento de impactos ambientais - saúde pública e saúde ocupacional"	20/09/10
Fundação de Apoio à Pesquisa Científica e Tecnológica do Estado de Santa Catarina - FAPESC	Termo de outorga n. 18.284/2010-2 SSP n. FCTP0674/109 - Concessão de recurso visando a implantação do projeto "I Seminário de Pesquisa em Planejamento e Gestão Territorial - I SPPGT" Beneficiário: Nilzo Ivo Ladwing	22/09/10
Comissão Organizadora do XV Intermedsul	Ceder instalações para o XV Intermedsul - Jogos dos Estudantes de Medicina do Sul do Brasil	24/09/10
Município de Gravatal (Contrato administrativo n. 140/2010)	Elaboração e execução de processo seletivo para suprir vagas temporárias de docente e serviços gerais	24/09/10
Damovo do Brasil S/A	Termo aditivo ao contrato de assistência e suporte técnico n. 31.00.0042 (C.I. 40000346 - CM 51602)	01/10/10
Sidercomp Informática Ltda	6º Termo aditivo ao convênio firmado em 01/03/2010 - prorrogar até 31/10/2010	01/10/10
Lucas Dominguni	Curso de formação continuada para Servidores da Secretaria do Sistema de Educação da Prefeitura Municipal de Criciúma	01/10/10
Analu Rayzer Diel ME	Ceder em locação comercial espaço com área de 26m <sup>2</sup> , localizado na esquina do prédio denominado bloco da Biblioteca, no acesso ao estacionamento de veículos que fica entre a biblioteca e o prédio denominado XXI	01/10/10

Fórmula Indústria Química do Brasil Ltda	Elaboração de um estudo ambiental simplificado (EAS) e respectivo plano de controle ambiental visando a obtenção de licenciamento ambiental	03/10/10
Conselho Nacional de Desenvolvimento Científico e Tecnológico - CNPq (Termo de depósito proc 401452/2007-7 Termo n. 2010/02291)	Recebimento de Servidor, teclado e mouse referente o projeto "Culturas infantis: processos de apropriação e produção". Pesquisador Maria Isabel Ferraz Pereira Leite	04/10/10
Eliane S/A Revestimentos Cerâmicos	Realização de levantamento arqueológico, para fins de licenciamento ambiental, de área de 21 hectares, relativa à jazida de argila localizada no Município de Sangão	05/10/10
Unimin do Brasil Ltda	Realização de levantamento arqueológico e educação patrimonial, para fins de licenciamento ambiental de área de 4,56 hectares, localizada na comunidade de Morro Bonito, município de Jaguaruna	05/10/10
Silésia de Aguiar Mendes Maciel	Curso de formação continuada para Servidores da Secretaria do Sistema de Educação da Prefeitura Municipal de Criciúma	14/10/10
Conselho Nacional de Desenvolvimento Científico e Tecnológico - CNPq (Termo de depósito proc 484193/2007-4 Termo n. 2010/003650)	Recebimento de equipamentos, peças e acessórios marítimos / evaporador rotativo a vácuo referente o projeto "Interações de insetos com calendula officinalis L. (asteraceae) e sua influência na atividade antiinflamatória e analgésica da ...". Pesquisador Birgit Harter Marques	19/10/10
Alvaro José Back	Assessoramento na elaboração de estudos hidrológicos e projetos de drenagem, integrantes do plano de recuperação ambiental de áreas degradadas pela mineração de carvão	20/10/10
Conselho Nacional de Desenvolvimento Científico e Tecnológico - CNPq (Termo de depósito proc 475134/2008-7 Termo n. 2010/003264)	Recebimento de Agitador magnetico com aquecimento, phmetro de bancada ph teck, condutivimetro portatil instrutherm manta de aquecimento balão fisaton referemte o projeto "Síntese, caracterização e preparação de membranas de poliestireno-co-4-vinilpiridina sulfonado para aplicação como elétrolito e em dispositivos sensores". Pesquisador Marcos Marques da Silva Paula	22/10/10
Editora Positivo Ltda	Fornecimento dos livros didáticos que compões e Sistema Positivo de Ensino	25/10/10
Fundação de Apoio à Pesquisa Científica e Tecnológica do Estado de Santa Catarina - FAPESC	Termo de outorga n. 20.158/2010-8 SSP n. FCTP3029/093 - Concessão de recurso visando à implantação do projeto "Avaliação respiratória nos pacientes portadores de distrofias musculares progressivas do estado de Santa Catarina" Beneficiário: Lisiane Tuon G. Bitencourt	26/10/10

HSA Teleinformática e Eletrônica Ltda - Control Labs	Fornecerá a parte eletrônica de um laboratório com recurso de áudio ativo-comparativo para o ensino de idioma, composto de um módulo integrado, um painel de gerenciamento e comando do professor	26/10/10
Município de Treviso	1º Termo aditivo ao contrato n. 079/2010 - Alterar valores previstos na cláusula 3ª	26/10/10
Tema Engenharia e Arquitetura Ltda	Prestação de serviços profissionais na elaboração de projetos de engenharia necessários à recuperação de áreas degradadas	27/10/10
Fundação de Apoio à Pesquisa Científica e Tecnológica do Estado de Santa Catarina - FAPESC	Termo de outorga n. 16.332/2010-5 SSP n. FCTP0661/104 - Concessão de recurso visando à implantação do projeto "II Seminário de Ciências Sociais Aplicadas: Estado, desenvolvimento e organização" Beneficiário: Alcides Goularti Filho	29/10/10
Lucas Vieira Lemos	Ministrará curso de formação continuada destinado a servidores da Secretaria do Sistema de Educação Municipal de Criciúma, conforme contrato 291/PMC/2010	01/11/10
CMEA - Clínica Médica dos Médicos Emergencistas de Araranguá S/S Ltda	Terceirização de serviços profissionais médicos na área de urgência e emergência no pronto socorro do HRA, em regime de plantão interno e ininterrupto.	01/11/10
Elevadores Atlas Schindler S/A	Prestação de serviços técnicos especializados de manutenção preventiva e corretiva para elevadores, não incluindo a aplicação de peças	03/11/10
Aubos Org. Niorg Ltda	Prestação de serviços para realização de análises físico-químicas, para fins de controle da qualidade relativo a amostras de corretivo, fertilizante minerais, organominerais.	04/11/10
Calwer Mineração Ltda	Prestação de serviços para realização de análises físico-químicas, para fins de controle da qualidade relativo a amostras de corretivo, fertilizante minerais, organominerais.	04/11/10
Mineração Rio do Outro Ltda	Realização de análises físico-químicas, para fins de controle de qualidade relativo a amostra de Corretivos, fertilizantes minerais	04/11/10
Corplan Consultoria Ambiental Ltda	Levantamento arqueológico, para fins de licenciamento ambiental, de área de 0,64 hectares, relativa à Central Geradora Hidrelétrica Cascata Paraíso, localizada no Município de Campo Alegre	06/11/10
Stefane Bonelli Porto	Levantamento arqueológico e educação patrimonial, para fins de licenciamento ambiental de área de 6,92 hectares, relativa ao Loteamento Residencial Jardim Floresta II, no município de Jaguaruna	08/11/10



Lucia Bruning Werncke	Levantamento arqueológico e educação patrimonial, para fins de licenciamento ambiental de área de 3,9 hectares relativa a Loteamento Residencial Lucia Bruning, no município de São Ludgero	08/11/10
Município de Içara, através da Fundação Municipal de Saúde (Contrato n. 101/FMS/2010)	Realização de curso "Introdutório de Saúde da Família" para capacitação dos profissionais de saúde da atenção básica do município de Içara	08/11/10
Município de Laguna, através da Secretaria de Educação (contrato n. 063/2010 - PML)	Realização de processo seletivo simplificado do quadro magistério público municipal e instrutor de informática para a rede municipal de ensino	19/11/10
Santa Clara Empreendimentos Imobiliários Ltda	Realização de levantamento arqueológico e educação patrimonial, para fins de licenciamento ambiental de área de 9,8 hectares, relativo ao Loteamento Lagoa dos Freitas II, localizada no Município de Içara	23/11/10
Adrea Salvan Pagan	Prestação de serviços para realização de levantamento arqueológico e educação patrimonial, para fins de licenciamento ambiental de área de 2,88 hectares, relativa ao Loteamento Residencial Rio Vargedo, no Município de Treze de Maio / SC	24/11/10
Clínica Ergomedicinal - Ergonomia Médica Ltda	Termo de rescisão - rescindir, a partir do dia 30/11/2010 contrato firmado em 01/07/2004	30/11/10
Município de Criciúma (Contrato 383/PMC/2010)	Prestação de serviço de gerenciamento, supervisão e fiscalização das obras de engenharia civil e ambiental, relacionadas às obras do sistema de macrodrenagem da bacia do Rio Criciúma	30/11/10
Clínica Ergomedicinal - Ergonomia Médica Ltda	Prestação de serviços profissionais na área de clínica médica	01/12/10
Fundação de Apoio à Pesquisa Científica e Tecnológica do Estado de Santa Catarina - FAPESC	Termo de outorga n. 22.331/2010-0 SSP n. FCTP3028/097 - Concessão de recurso visando à implantação do projeto "Avaliação das alterações neuroquímicas comportamentais em ratos wistar adultos induzidos a meningite pneumocócica: dexametasona possível papel terapêutico" Beneficiário: Tatiana Barichello	01/12/10
Fundação de Apoio à Pesquisa Científica e Tecnológica do Estado de Santa Catarina - FAPESC	Termo de outorga n. 22.209/2010-7 SSP n. FCTP1351/10-9 - Concessão de recurso visando à implantação do projeto "Implementação do prêmio valorização da biodiversidade vegetal de Santa Catarina" Beneficiário: Sinara Colonetti	01/12/10

Fundação de Apoio à Pesquisa Científica e Tecnológica do Estado de Santa Catarina - FAPESC	Termo de outorga n. 22.336/2010-OSSP n. FCTP3018/091 - Concessão de recurso visando a implantação do projeto "Estudo da atividade óxido nítrico sintetase e hiperóxia no controle da oxigenação muscular e tolerância ao exercício" Beneficiário: Gaspar Rogério da Silva Chiappa	01/12/10
Fundação de Apoio à Pesquisa Científica e Tecnológica do Estado de Santa Catarina - FAPESC	Termo de outorga n. 22.326/2010-3 SSP n. FCTP3015/092 - Concessão de recurso visando à implantação do projeto "Alterações cognitivas ocasionadas pela sepse: evidências de estudos em modelos animais" Beneficiário: João Luciano Quevedo	02/12/10
Fundação de Apoio à Pesquisa Científica e Tecnológica do Estado de Santa Catarina - FAPESC	Termo de outorga n. 22.328/2010-0 SSP n. FCTP3026/094 - Concessão de recurso visando à implantação do projeto "Produção de conhecimento docente dos professores que ensinam matemática de primeira a quarta série do ensino fundamental" Beneficiário: Ledina Lentz Pereira	02/12/10
Fundação de Apoio à Pesquisa Científica e Tecnológica do Estado de Santa Catarina - FAPESC	Termo de outorga n. 22.378/2010-6 SSP n. FCTP3827/097 - Concessão de recurso visando à implantação do projeto "Diagnóstico, gestão e utilização de agregados reciclados de construção e demolição (C&D) da Associação dos Municípios da Região Carbonífera AMREC: uma visão científica e tecnológica do entulho..." Beneficiário: Mario Ricardo Guadagnin	06/12/10
Dominus Cobrança Ltda	Prestação de serviços tendentes à recuperação de crédito, mediante a cobrança de valores de forma extrajudicial e judicial.	08/12/10
Dagostim Cograças Ltda	Prestação de serviços tendentes à recuperação de créditos, mediante a cobrança de valores de forma extrajudicial e judicial.	13/12/10
Município de Forquilha	1º Termo aditivo PMF N. 67/2010 ao contrato PMF N. 176/2009	13/12/10
Ferrovias Tereza Cristina S.A	Prestação de serviço para realização de pesquisa de fluxo de automóveis que trafegam pela passagem em nível localizada no Km 16+636 do Ramal Fiorita entre Treviso e Siderópolis	14/12/10
Terezinha Maria Gonçalves e Robson dos Santos	Edição da obra coletiva denominada Cidade e Meio Ambiente: estudos interdisciplinares	17/12/10
Tecnoclay Min Ind Com Ltda	Levantamento arqueológico, para fins de licenciamento ambiental, de área de 23,70 hectares, localizada no Município de Lauro Müller	17/12/10

Quadro n. 17 – Convênios		
Razão Social	Objeto	Assinatura
Fundação de Apoio à Pesquisa Científica do Estado de Santa Catarina - FAPESC (Convênio AAG 1431/2010-1 N. SSP FCTP 3483/096)	Aporte de recursos para bolsa de pesquisa para alunos de graduação, selecionados através da Chamada Pública 011/2009 - Prêmio Mérito Universitário Catarinense - PMUC	
União, por intermédio do Ministério das Cidades - MCCIDADES	Protocolo de cooperação - assegurar a comunhão de esforços para o desenvolvimento de ações de regularização fundiária nos municípios situados no Estado de Santa Catarina, inclusive capacitação com vistas à elaboração dos respectivos planos diretores.	s/data
1ª Vara Federal e Juizado Especial Federal Criminal da Subseção Judiciária de Criciúma, Seção Judiciária de Santa Catarina	Aditivo ao termo de convênio n. 02/EXE/2010 - Prorrogar até 31/12/2010	
Universidade Estadual de Magnitogorsk, Federação Russa	Carta de Acordo em inglês	03/12/09
Universidade do Algarve - UALG	Protocolo geral de cooperação	26/01/10
Termo aditivo à Coordenação de Aperfeiçoamento de Pessoal de Nível Superior - CAPES / PROSUP	Recursos para atender ao pagamento de taxas escolares dos bolsistas apoiados pelo PROSUP, no exercício de 2010, bem como indicar as metas físicas e financeiras para o referido exercício.	26/01/10
Fundação de Apoio a Pesquisa Científica e Tecnológica do Estado de Santa Catarina - FAPESC (Convênio 01222/2010-0 FCTP 90/10-7)	Inclusão na Rede Catarinense de Ciências e Tecnologia - RCT	04/02/10
Estado de Santa Catarina, através da Secretaria de Estado da Saúde (Convênio n. 1.210/2010-6)	Transferência de recursos financeiros para auxiliar na manutenção dos serviços de saúde e custeio do HRA	04/02/10
Estado de Santa Catarina, através da Secretaria de Estado da Saúde (Termo de cooperação n. 1.331/2010-5)	Formalizar parceria para a realização de estágio curricular supervisionado dos alunos da EFOS, matriculados e com frequência efetiva no Curso Técnico de Enfermagem e no Curso de Auxiliar de Enfermagem no HRA	22/02/10
Fundação de Apoio à Pesquisa Científica e Tecnológica do Estado de Santa Catarina - FAPESC Convênio AAG 1.407/2010-9, n. SPP FCTP107/10-7	Aporte de recursos para pagamento de bolsas de pesquisa, selecionadas por meio da chamada pública 014/2009 - Valorização do carvão mineral - Concessão de bolsas.	25/02/10
Município de Criciúma	Programa de acesso ao ensino superior, destinado à concessão de bolsas de estudo integrais para estudantes de cursos de graduação (Minha chance)	01/03/10
Estado de Santa Catarina, através da Secretaria de Estado da Saúde (Convênio n. 2.620/2010-4)	Transferência de recursos financeiros para auxiliar na manutenção dos serviços de saúde e custeio do HRA	08/03/10

Município de Criciúma, por intermédio da Secretaria Municipal do Sistema de Educação	Prestação de assessoria por parte da UNESCO, na doação de uma coleção de DVD's do "Programa Arte na Escola", bem como o acompanhamento da utilização deste material ...	26/03/10
UFSC - Universidade Federal de Santa Catarina	Protocolo de Cooperação - Desenvolvimento de um programa de cooperação técnica, cultural, científica, educacional e de extensão, através de projetos específicos para as ações a serem desenvolvidas entre as partes	30/03/10
Instituto Arte na Escola (IAE)	Termo aditivo ao convênio firmado em 16/04/2004, visando prorrogar a vigência até 16/04/2011	31/03/10
Município de Criciúma por intermédio da Fundação Municipal de Esportes	Instituir o programa Novos Talentos, Atletas do Futuro, destinado a desenvolver a capacitação dos atletas acadêmicos para atuar nos projetos sociais	01/04/10
Estado de Santa Catarina, através da Secretaria de Estado da Saúde (Convênio n. 6.652/2010-4)	Transferência de recursos financeiros para auxiliar na manutenção dos serviços de saúde e custeio do HRA	06/04/10
Diocese de Criciúma	Cooperação visando à realização de cursos da Escola Diosesana de Teologia para Leigos, do Curso Diocesano para os Ministérios Leigos e da Escola Diosesana da Juventude (IDEJU)	04/05/10
Nube - Núcleo Brasileiro de Estágios Ltda	Desenvolver ações conjuntas para implementar Programas de Estágio de Estudante	13/05/10
Criciúma Esporte Clube	Protocolo de Cooperação - incentivar o intercâmbio técnico, científico, cultural e administrativo para o desenvolvimento de pesquisas, projetos, estágios.	13/05/10
Estado de Santa Catarina, através da Secretaria de Estado da Saúde (Termo de convênio n. 9.408/2010-0)	Transferência de recursos financeiros para auxiliar na manutenção dos serviços de saúde e custeio do HRA	13/05/10
Bairro da Juventude dos Padres Rogacionistas	Execução do "Projeto aprender, empreender e crescer"	21/05/10
Estado de Santa Catarina, por intermédio do Poder Judiciário - Tribunal de Justiça	Termo aditivo n. 29/2009.001- altera a cláusula 1ª do convênio para constar, onde se lê "Curso de Direito" leia-se "Curso Superior"	08/06/10
Estado de Santa Catarina, através da Secretaria de Estado da Saúde (Termo de convênio n. 11.569/2010-0)	Transferência de recursos financeiros para auxiliar na manutenção dos serviços de saúde e custeio do HRA	14/06/10
Ministério da Defesa - MD	Parceria para desenvolvimento no município de Nova Mamoré no Estado de Rondônia da proposta de trabalho apresentada à Coordenação Geral do Projeto Rondon	16/06/10
Estado de Santa Catarina, por meio da Secretaria de estado do Desenvolvimento Econômico Sustentável, a Fundação de Meio Ambiente - FATMA	Programa de Cooperação Técnica e Institucional entre os partícipes, de interesse ambiental, para análise e aprovação conjunta de situações e de problemas de desenvolvimento de atividades laboratoriais.	22/06/10

Estado de Santa Catarina, através da Secretaria de Estado da Saúde (Convênio n. 13.933/2010-5)	Transferência de recursos financeiros para auxiliar na manutenção dos serviços de saúde e custeio do HRA	30/06/10
1ª Vara Federal e Juizado Especial Federal Criminal da Subseção Judiciária de Criciúma, Seção Judiciária de Santa Catarina (Cv n. 01/2010/AMBIENTAL)	Implantação e execução do projeto de extensão "Reeducação Ambiental"	09/07/10
Município de Sombrio	Termo de cooperação - incentivar o intercâmbio técnico, científico, cultural e administrativo para o desenvolvimento de pesquisas, projetos, estágios, consultorias, colaboração, serviços e outras atividades correlatas	22/07/10
Estado de Santa Catarina, por intermédio da Secretaria de Estado da Saúde / Município de Criciúma	Termo de cooperação técnica - estabelecimento de ações e atividades conjuntas entre a Secretaria de estado da Saúde e as Secretárias Municipais de Saúde visando viabilizar o funcionamento do Serviço de Verificação de Óbitos SVO - macrorregional	22/07/10
Betha Sistemas Ltda	2º Termo aditivo - Prorrogar convênio n. 08/2008 até 31/12/2010	10/08/10
Instituto do Patrimônio Histórico e Artístico Nacional no Estado de Santa Catarina - IPHAN/SC	Termo de aditamento ao convênio n. 707586/2009 - Prorrogar a vigência	27/08/10
União, por intermédio da Advocacia Geral da União	2º Termo aditivo ao convênio n.016/2008 - Prorrogação da vigência até 23/10/2011	27/08/10
Tractebel Energia S.A	Termo aditivo 01 - alterar prazo de vigência do convênio 48325, firmado em 26/08/2010	31/08/10
Criciúma Esporte Clube	Cooperação visando potencializar o Programa 2º Tempo, desenvolvido pela UNESCO mediante parceria com o Instituto Contato	09/09/10
Cooperativa Fumacense de Eletricidade - CERMOFUL	Disciplinar repasse de valores correspondentes a bolsas de estudos concedidas aos funcionários da CERMOFUL, alunos de cursos de pós-graduação <i>lato sensu</i>	09/09/10
Universidad Científica del Sur	Acordo de Cooperação e acordo específico de cooperação internacional (português e espanhol)	21/09/10
Universidade do Algarve - UALG	Acordo específico de cooperação internacional	01/10/2010 13/10/2010
1ª Vara Federal e Juizado Especial Federal Criminal da Subseção Judiciária de Criciúma, seção Judiciária de Santa Catarina	Aditivo 01 ao termo de convênio n. 02/EXE/2010 - Executar e apresentar a proposta de projeto social "Cuidando de si"	25/10/10
Fundação do Meio Ambiente - FAMCRI / Luiz Conernelio Pacheco Francisco EPP (COLIX)	Desenvolver ações conjuntas e integradas, conforme "Projeto Lixo Tecnológico"	01/11/10
Estado de Santa Catarina, através da Secretaria de Estado da Educação (Convênio n. 25.650/2010-1)	Assistência financeira aos alunos, para Bolsa de Estudos, matriculados em cursos presenciais de licenciatura, considerando a necessidade de formação de professores ... conforme prevê ao artigo 171 da Constituição Estadual	29/11/10

Coordenação de Aperfeiçoamento de Pessoal de Nível Superior - CAPES (Convênio n. PARFOR 167)	Formação inicial, na modalidade presencial de profissionais do magistério das redes públicas da Educação Básica.	14/12/10
--	--	----------

Quadro n. 18 – Convênios de Estágio	
Razão Social	Assinatura
Fundação para o Desenvolvimento de Recursos Humanos - FDRH	
J.B.P. Varela ME (SE 2057)	17/11/08
Leonard Levantamentos Geodésicos e Topográficos Ltda	11/12/08
Universidade Estadual Paulista "Julio de Mesquita Filho", através da Faculdade de Medicina de Botucatu	31/07/09
Fabio Coelho	11/01/10
CMC Tecnologia Ltda	12/01/10
Pietre Colorate Indústria e Comércio Ltda	13/01/10
Autarquia de Segurança, Trânsito e Transporte de Criciúma	20/01/10
Fundição Mademil Ltda	01/02/10
Eliseu Kopp & Cia Ltda	01/02/10
DDX Comércio e Manutenção Eletro Eletrônica Ltda	03/02/10
Giassi & Cia Ltda	03/02/10
Age do Brasil Indústria e Comércio Ltda	11/02/10
Zaniboni e Zaniboni Atividades Físicas Ltda	18/02/10
Serviço Autonomo Municipal de Água e Esgoto	19/02/10
Cabana Magia das Águas ME	19/02/10
Tatiana Mussi	19/02/10
Sociedade Literária e Caritativa Santo Agostinho - Hospital São José	22/02/10
Fundição PMTR Ltda	24/02/10
Farmácia Nossa Senhora da Conceição	24/02/10
Silveira Guimarães e Cia Ltda	24/02/10
Novacolor Beneficiamento e Moagem Ltda	24/02/10
Cerâmica Galatto Ltda	24/02/10
Bianco, Kaminski e Pavei Advocacia e Assessoria	24/02/10
Industrial Page Ltda	26/02/10
Primeiro Cartório de Registro Civil, Títulos e Documentos de Pessoas Jurídicas de Criciúma	26/02/10
Vita Análise Laboratório Ltda	26/02/10
Supermercado Pellegrin Ltda	26/02/10
Laboratório de Análises Clínicas e Citologia São João Ltda	26/02/10
Fundação Araucária - Hospital São Paulo	26/02/10
Empresa Brasileira de Correios e Telégrafos	26/02/10
Lojão Lolli Móveis e Eletrodomésticos Ltda	02/03/10
Maria Elise Colle da Luz Belato	02/03/10
Fernanda Viana Alves	02/03/10

Romage Comercio e Indústria de Confecção Ltda EPP	02/03/10
Bock do Brasil Indústria de Equipamento Ltda	02/03/10
Instituição Evangélica Desafio Jovem Cristo é a Solução	03/03/10
ENTEC - Engenharia Técnica Ltda	03/03/10
Associação Irmã Carmen	03/03/10
Fundo Municipal de Saúde de Criciúma/SC	03/03/10
Cerâmica Artística Giseli Ltda EPP	04/03/10
Delupo Apart Hotel	04/03/10
Indústria e Comércio de Massas Siciliana Ltda ME	04/03/10
Maximiliano Terra Prestes ME	04/03/10
Malhas Marques Ltda	09/03/10
EP Construções Ltda	09/03/10
Rabello e Machado Indústria e Comércio de Máquinas e Equipamentos Ltda	09/03/10
Euclélio Cadorin EPP	09/03/10
Kulkamp e Trevisol ME	09/03/10
TBC Serviços Telemáticos Ltda	09/03/10
Vision Art Ltda	09/03/10
Belucha Confecções Ltda	09/03/10
Burigo Ortopedia Ltda	09/03/10
MPF Indústria Metalúrgica Ltda	09/03/10
Cecrisacred - Cooperativa de Crédito Mutuo dos Empregados da Indústria e Comércio do Ramo de Materiais de Construção da Região de Criciúma	09/03/10
Comercial Carlessi Ltda	09/03/10
A. Silva Ferragens Ltda	09/03/10
Kulkamp e Eyng Informática ME	09/03/10
Zanette & Freitas Comunicação Ltda	09/03/10
Credisa Fomento Mercantil Ltda	09/03/10
Associação Gigante de Taekwondo	09/03/10
MBG Automóveis Ltda	09/03/10
Salezio Brunel ME	09/03/10
Fênix Comércio de Materiais Elétricos Ltda	09/03/10
Juliano Darós Amboni	10/03/10
Associação dos Pais e Amigos do Centro de Futebol Zuco	10/03/10
Rodrigo Pizzolatti Engenharia Ltda	10/03/10
Construtora Fidelity Ltda ME	10/03/10
Bazan Factoring Fomento Mercantil Ltda	11/03/10
Auto Posto Pinheiro Ltda	11/03/10
Empreiteira Selinger Casagrande Ltda	11/03/10
Arte Fashion Jeans Ltda	11/03/10
Manenti Serviços Contabeis Ltda	11/03/10

Pelegri e Cia Ltda	11/03/10
Zanatta Indústria de Balas Ltda EPP	11/03/10
P & V Soluções Empreiteira de Mão de Obra Ltda	11/03/10
Cerâmica Valore Ltda EPP	16/03/10
Caco Keller Comunicações Ltda	16/03/10
Adão Hercílio Pereira e Cia Ltda	17/03/10
Escola Técnica de Comércio de Tubarão	17/03/10
Vania Stephan Marroni Burigo	17/03/10
BFT Burzoni do Brasil Comércio de Ferramentas Ltda (SE n. 2824)	17/03/10
Monteiro Arquitetura e Urbanismo Ltda	18/03/10
Centro Físico Via Du Corpo Ltda	18/03/10
IFA Ensino de Esportes Ltda	18/03/10
Conferência São José da Sociedade São Vicente de Paulo	18/03/10
Icon Estampos e Moldes S.A	18/03/10
Eder Frank	18/03/10
Unidade de Radiológica Criciúma Ltda - URC	18/03/10
Cri Ar Instalações de Acessórios para Veículos Automotores Ltda ME	18/03/10
Torresnet Loja de Conveniência Ltda	18/03/10
Dacril Distribuidora Ltda EPP	18/03/10
Lavanderia São Luiz Ltda ME	18/03/10
Associação de Pais, Amigos e Funcionários Sossego da Mamãe	18/03/10
Rocler - Mão de Obra e Representação Ltda	18/03/10
BV Financeira S/A (Crédito, Financiamento e Investimento)	18/03/10
MCS Empreiteira de Mão de Obra Ltda ME	19/03/10
Karoline Mafra	19/03/10
Trajano e Rosa Ltda	19/03/10
1º Ofício de Registro de Imóveis da Comarca de Forquilha	19/03/10
I.I. Ramos Filho	19/03/10
Marlina Bitencourt de Cândia	19/03/10
SS Imóveis Ltda	19/03/10
Nascisul Transportes Ltda	19/03/10
Equiplast Equipamentos Industriais Ltda EPP	19/03/10
Primar Comércio e Representações Ltda ME	19/03/10
Meta Agrícola Ltda	19/03/10
Banco do Brasil S.A. Criciúma Centenário	19/03/10
Imprima Rótulos e Etiquetas Ltda ME	19/03/10
Criciúma Esporte Clube	22/03/10
MMCA Serviços Contábeis Ltda ME	24/03/10
MDA - Indústria de Peças Ltda	24/03/10
Angelgres Revestimento Cerâmicos	25/03/10
Prefeitura Municipal de Balneário Arroio do Silva	25/03/10



Diego Daniel ME	25/03/10
João Cassetari Rupp	25/03/10
Academia Superação	26/03/10
Cristal Sul Indústria e Comércio de Produtos Plásticos Ltda	26/03/10
Macofer - Materiais de Construção Fernandes Ltda	26/03/10
Indústria de Moldurar Moldurante Ltda	26/03/10
Protol Projetos de Engenharia e Consultoria Ltda	29/03/10
KTOP Consultoria e Engenharia Ltda ME	29/03/10
Sempre Viva Comércio Decorações Ltda	29/03/10
Associação de Pais e Amigos dos Excepcionais de Lauro Müller - APAE	30/03/10
Colégio Imagem / Centro de Educação Angelo Colombo Ltda	30/03/10
New Color Indústria e Comércio de Etiquetas Ltda	30/03/10
Academia Forma e Movimento Ltda ME	30/03/10
Geovita Engenharia e Meio Ambiente Ltda	31/03/10
Itaú Unibanco S/A	31/03/10
Costa de Bom & Goulart Leandro Ltda ME	06/04/10
Giulia Minotto Bom & Cia Ltda ME	06/04/10
Santa Rosa do Sul Prefeitura Municipal	07/04/10
Sociedade Literaria e Caritativa Santo Agostinho - Hospital Materno Infantil Santa	08/04/10
Hospital São João Batista	09/04/10
Centro de Recuperação para Dependentes Químicos Vale da Decisão	09/04/10
Relax Móveis e Estofados Ltda	09/04/10
Indústria e Comércio de Cereais Carol Ltda	09/04/10
APB Fitness Academia de Ginastica Ltda	09/04/10
João Otávio da Silva ME	13/04/10
Crispim & Meister Advogados Associados	14/04/10
Câmara Municipal de Veriadores de Mampituba	14/04/10
Escrivanha de Paz do Distrito de Rio Maina do Municipio / Comarca de Criciúma	19/04/10
Auto Posto São Bento Ltda	19/04/10
Eunice Ribeiro Szpoganicz de Sampaio	19/04/10
Bábara Luzia Savi Mondo	19/04/10
Eva Rodrigues Serra	19/04/10
Ministério Público do Trabalho, através da Procuradoria Regional do Trabalho da 12ª Região	23/04/10
Hemato Clínica SS	23/04/10
Arquitetura Luana Scheffer Turatti	23/04/10
Vendauto Comércio de Veículos Novos e Usados Ltda (SE n. 2910)	23/04/10
Inove Academia Ltda ME	27/04/10
Academia Corpo Malhado Ltda ME	03/05/10
Padoin Engenhari e Projetos Elétricos Ltda EPP	03/05/10

Diocese de Criciúma / Paróquia São João Batista	03/05/10
Leffer Alimentos Ltda (SE n. 2919)	04/05/10
Uniforuze Uniformes Ltda ME	05/05/10
A.B. & S.B.B.S. Impacto Ambiental	05/05/10
Centro de Saúde Física Espaço Corpo e Equilibrio (SE 2920)	05/05/10
Silveira Dal Molin e Da Silva Loh LtdaME	06/05/10
Instituto de Educação Especial Diomício Freitas da Associação Pestalozzi de Cric	06/05/10
Ângelo Eugênio Zomer (SE n.2923)	06/05/10
Instituto Catarinense de Estágio e Assessoria S/S Ltda	07/05/10
Nefroclínica Criciúma Ltda	11/05/10
Ossotuba Indústria e Comércio de Óleos e Proteínas Ltda	11/05/10
Companhia Integrada de Desenvolvimento Agrícola de Santa Catarina - CIDASC	12/05/10
Associação de Pais e Amigos dos Excepcionais - Santa Rosa do Sul	14/05/10
Nova Gestões Serviços de Cobrança Extra-Judicial Ltda	17/05/10
Romatel Indústria e Comércio de Móveis Ltda ME	17/05/10
DA Silva Cerâmica Ltda ME	18/05/10
Bistek Supermercados Ltda	18/05/10
Cv Estado de Santa Catarina, através da Secretaria de Estado de Segurança Pública e Defesa do Cidadão - SSP com interveniência do Corpo de Bombeiros Militar de	18/05/10
Banco do Brasil (Avenida Getúlio Vargas - Centro de Criciúma	19/05/10
Farben S/A Indústria Química	21/05/10
Metalúrgica Spillere Ltda	21/05/10
Fundação Universidade do Sul de Santa Catarina - UNISUL	26/05/10
4S Assessoria e Desenvolvimento de Sistemas Ltda	27/05/10
Município de Sombrio	28/05/10
Unimed de Tubarão - Cooperativa de Trabalho Médico da Região da Amurel	28/05/10
Aldo Bar Lanchonete Ltda ME	29/05/10
União, por intermédio da Advocacia-Geral da União (Convênio de cooperação 07/2010 - AGU	01/06/10
Carretruck Peças Acessórios e Serviços Ltda	08/06/10
Morgana Bada Caldas (SE 2944)	08/06/10
Engenharia Castanhel Ltda (SE n. 2946)	10/06/10
Bordatex Indústria de Bordados e Máquinas Ltda EPP	10/06/10
Casa de Repouso Coração de Jesus Ltda ME (SE 2947)	10/06/10
Alcoa Alumínio S.A (SE n. 2949)	14/06/10
Map Engenharia e Topografia Ltda (SE n. 2443)	15/06/10
Olirio José Lino Supermercado ME (SE n. 2950)	16/06/10
Casa do Repouso Tia Lúcia (SE n. 2951)	17/06/10
Metalúrgica Riosulense AS (SE n. 2953)	22/06/10
Selow Brasil Ltda EPP	22/06/10

2BEI Comércio e Assessoria Internacional Ltda (SE n. 2955)	23/06/10
Indústria e Comércio Mafferson Ltda	23/06/10
Rodrigues e Belorte Ltda (SE n. 2956)	23/06/10
Brumaq Com. Assistência Técnica Máquinas Escritório Ltda (SE n. 2957)	24/06/10
Fino Sabor Ltda ME (SE n. 2958)	25/06/10
Wiçara Escolas de Idiomas Ltda (SE n. 2959)	25/06/10
Fundação de Amparo à Pesquisa e Extensão Universitária (SE n. 2960)	28/06/10
Gisleine Moraes (SE n. 2961)	29/06/10
Gizeli Cardoso da Silva & Cia Ltda	06/07/10
Edna Benedet da Silva	08/07/10
Brametal Sul Metalúrgica Ltda	08/07/10
Rafael Pereira Antunes - ME	12/07/10
Vettore Engenharia Ltda (SE n. 2973)	13/07/10
Jane Steckert ME	22/07/10
Cláudio Henrique Junkes Colombo	25/07/10
Milano Estruturas Metálicas Ltda (SE n. 2978)	26/07/10
Laboratório Vitali Ltda (SE 2977)	26/07/10
Cooperativa Regional Sul Catarinense	27/07/10
Machado Comércio de Alimentos Ltda	27/07/10
J.E Alimentos Ltda ME	27/07/10
Antonio Fornasa Construtora e Administradora de Bens Ltda	27/07/10
Medical Medicamentos Catarinenses Ltda ME (SE n. 2983)	27/07/10
Grupo de Estudos e Apoio a Adoção Amor Incondicional	28/07/10
Fundo Municipal de Saúde de URUSSANGA/SC	29/07/10
Contabilidade Minotto Ltda ME	29/07/10
Duarte Indústria e Comércio de Confecções Ltda (SE 3013)	01/08/10
Loução do Amaral Construções	02/08/10
Prefeitura Municipal de Torres (SE - 2989)	02/08/10
Corbetta Construções e Empreendimentos Imobiliários Ltda (SE n. 2990)	03/08/10
Sercan Ltda (SE 2992)	03/08/10
Mercado Lisandra Ltda (SE n. 2993)	04/08/10
Felicio Medicamentos Ltda ME (SE - 2996)	06/08/10
Associação Rogacionista de Educação e Assistência Social - Colégio Rogacionista Pio XII (SE n. 2997)	06/08/10
Herlon M. Duarte Análises Clínicas Ltda (SE 2995)	06/08/10
Fundação Municipal do Meio Ambiente de Cocal do Sul (SE n. 2696)	09/08/10
Protop Serviços Topográficos Ltda (SE n. 2998)	09/08/10
Construtora Folchini Ltda (SE - 3000)	10/08/10
Deny Roberg (SE - 2999)	10/08/10
Mineração Forquilha Ltda (SE - 3001)	10/08/10
Centro Educacional Futurão Ltda EPP (SE - 3005)	11/08/10

Comin & Cia Ltda (SE - 3004)	11/08/10
M & S Serviços Ltda ME (SE - 3006)	12/08/10
Soma Topografia Ltda (SE 3007)	17/08/10
Centro Educacional Balão Mágico Ltda ME (SE - 3011)	18/08/10
Karina B. Garcia Silva (SE n. 3010)	18/08/10
Stela Maris Ruppenthal (SE n. 3009)	18/08/10
Laboratório Brasil de Análises Clínicas e Serviços SC Ltda (SE 3008)	18/08/10
Marcelo Zanelato ME (SE 3012)	18/08/10
SG Construções Ltda (SE n. 3014)	19/08/10
Francieli Medeiros de Souza Duarte & Cia Ltda (SE 3015)	19/08/10
Ana Paula Borges Zonta (SE - 3016)	20/08/10
Mônica Spricigo Peressoni Castro (SE 3017)	20/08/10
Sorato e Sorato Farmácia de Manipulação Ltda (SE 3018)	23/08/10
BRB Centro de Atividades Físicas ME (SE n. 3019)	24/08/10
Indústria e Comércio de Laticínios Veneza Ltda EPP (SE 3021)	25/08/10
APP do Centro Educacional Infantil Pequeno Polegar (SE 3022)	26/08/10
Escola de Educação Básica Geração Ativa Ltda (SE 3026)	27/08/10
Elenice Carvalho Engenharia e Representações Ltda (SE 3025)	27/08/10
Comercio e Transporte de Argila Rio do Rastro Ltda EPP (SE 3023)	27/08/10
Hospital São Roque (SE 3029)	30/08/10
Camila Spillere Busarello (SE 3028)	30/08/10
Ok Lanches - Restaurante & Pizzaria Ltda ME (SE 3027)	30/08/10
Da Vovó Farmácia Ltda (SE 3030)	31/08/10
Transportadora Ranelli Ltda (SE 3032)	02/09/10
Sulcatarinense Mineração, Artefatos de Cimento, Britagem e Construções Ltda (SE 3033)	02/09/10
M&S Clínica de Fisioterapia Ltda ME (SE 3038)	03/09/10
Denner Fabio Fernandes (SE 3039)	03/09/10
Drogaria Vitoria Ltda ME (SE 3036)	03/09/10
Associação de Pais e Amigos dos Excepcionais APAE Praia Grande (SE 3034)	03/09/10
Praia Grande Prefeitura (SE 3035)	03/09/10
Florianópolis Agente Autonomo de Investimentos S/S Ltda (SE 3037)	03/09/10
Valdirene Teixeira Cardoso (SE 3040)	06/09/10
Circulo de Pais e Mestres do Instituto Estadual de Educação Marcilio Dias (SE 3041)	10/09/10
Circulo de Pais e Mestres do Instituto Estadual de Ensino Médio Marechal Deodoro (SE 3047)	13/09/10
Associação Beneficente ABADEUS (SE 3044)	13/09/10
Rudimar de Souza Maciel ME (SE 3045)	13/09/10
Dagostim Transporte e Logística Ltda (SE 3043)	13/09/10
RZM Transportes Ltda (SE 3050)	14/09/10
Colombo Instituto de Idiomas Ltda EPP (SE 3048)	14/09/10

Sindicato dos Trabalhadores e Trabalhadoras Rurais de Nova Veneza (SE 3049)	14/09/10
Alianda Comercio de Pisos e Azulejos Ltda (SE 3055)	15/09/10
Volpato Representações Comerciais Ltda (SE 3052)	15/09/10
Intertile Representações Comerciais Ltda (SE 3054)	15/09/10
Confecções Bia Ltda ( SE 3051)	15/09/10
Cooperativa de Crédito Rural Com. Interação Solidária - CRESOL - Jaguaruna (SE 3053)	15/09/10
Contabilidade Riko Ltda ME (SE 3074)	16/09/10
Supermercado Salvatti Ltda (SE 3063)	16/09/10
Lipi Carpintaria Ltda ME (SE 3064)	16/09/10
Cooperativa de Crédito Mútuo dos Confec. do Vestuário da Região Sul Catarinense (SE 3066)	16/09/10
Trade Line Assessoria em Comércio Exterior Ltda ( SE 3068)	16/09/10
28º Grupo de Artilharia de Campanha (SE 3067)	16/09/10
Bella Pietra Comércio de Mármore e Granitos Ltda ME (SE 3062)	16/09/10
Comercial Fescopan Ltda EPP (SE 3060)	16/09/10
Vidrados BS Ind. e Com. de Mat. para Cerâmica Ltda (SE 3057)	16/09/10
Rodrimila Transportes Ltda EPP (SE 3056)	16/09/10
Belon Confecções Ltda ME (3059)	16/09/10
Futura Comercial Importadora Ltda (SE-3069)	16/09/10
Constrular Empreendimentos Imobiliários Ltda (SE 3061)	16/09/10
Auto Posto Rosso Ltda (SE 3058)	16/09/10
Rosane Teixeira Coelho ME (SE 3071)	16/09/10
J.G. Sul Informática Ltda (SE 3072)	16/09/10
Maurício Gomes e Cia Ltda ME (SE 3070)	16/09/10
Fitintas Distribuidora Ltda ME (SE 3078)	17/09/10
Banco do Brasil AS - Praia Grande (SE 3091)	17/09/10
José Amboni Presa (SE 3086)	17/09/10
Banco do Brasil - Sombrio (SE-3090)	17/09/10
Tonon @ Tonon Pneus Ltda (SE 3088)	17/09/10
Indústria e comércio de Móveis Agardi Ltda (SE 3087)	17/09/10
Gomes e Sartor Ltda ME (SE3085)	17/09/10
Silveira e Pereira Ltda (SE 3081)	17/09/10
Lorenzon e Cia Ltda (SE 3075)	17/09/10
Silvana de Jesus Marques ME (SE 3077)	17/09/10
Mercado Simiano Ltda ME (SE 3076)	17/09/10
Vida Livre - Comércio de Calçados e Artigos Exportivos Ltda ME (SE 3080)	17/09/10
Bia Ró Confecções Ltda (SE 3089)	17/09/10
Auto Elétrica Rio Maina Ltda (SE 3083)	17/09/10
Cricifios Comércio de Fios e Linhas Ltda (SE 3084)	17/09/10
Lopes e Dagostim Serviços Empresariais Ltda ME (SE 3093)	20/09/10

Thermoduto Ar Condicionado Ltda (SE 3097)	21/09/10
Everaldo Teixeira Silveira ME (SE 3096)	21/09/10
J.M. Farma Ltda ME (SE 3095)	21/09/10
Cardias e Lima Ltda (SE 3101)	22/09/10
Fabio Honorio Dal Toé (SE 3106)	22/09/10
Instituto São Pio X (SE 3102)	22/09/10
Olivo Despachante Ltda ME (SE 3108)	22/09/10
LA Spose Noivas Ltda ME (SE 3100)	22/09/10
Dare & Destro Ltda ME (SE 3099)	22/09/10
Primus Comércio de Telefones Ltda ME (SE 3104)	22/09/10
Tessmann Auto Peças Ltda (SE 3103)	22/09/10
Patinhas Supermercado Ltda EPP (SE 3107)	22/09/10
Rovers Pizzaria Ltda ME (SE 3098)	22/09/10
Dondé Construções e Incorporadora Ltda (SE 2918)	24/09/10
Comin Empreiteira de Mão de Obra Ltda (SE 3111)	27/09/10
Santerra S/A Comércio e Distribuição de Produtos Agrícolas (SE 3112)	27/09/10
Diego Justo do Espirito Santo (SE 3113)	28/09/10
Associação de Pais e Amigos dos Exepcionais de G Para	29/09/10
Associação de Pais e Professores do Centro Educacional Sonho Encantado (SE 3118)	05/10/10
T-Dago Transportes Ltda (SE 3119)	06/10/10
POP Lavanderia Ltda SE 3124)	14/10/10
Ricardo João Matos e Cia Ltda (3123)	14/10/10
Iracema Possamai Della Frasson ME (SE 3127)	18/10/10
Zelindo Trento e Cia Ltda (SE 3128)	18/10/10
Sudamerica Clube de Seguros (SE 3129)	19/10/10
Farmácia Tournier Ltda (SE 2693)	21/10/10
Mundial Plastic Indústria e Comércio de Embalagens Ltda ME (SE 3133)	27/10/10
Rodrigo Custódio de Medeiros (SE 3132)	27/10/10
Ludus Fitness Academia Ltda ME (SE 3134)	28/10/10
Comércio WV Ltda (SE 3135)	28/10/10
Praia Grande Clínica de Fisioterapia Ltda (SE 3136)	04/11/10
Bella Móveis Indústria e Comércio Ltda (SE - 3137)	04/11/10
Avalienge - Avaliação e Pericias Ltda (SE 3139)	08/11/10
Balthazar Engenharia e Construções Ltda (SE 3138)	08/11/10
Autarquia de Segurança, Trânsito e Transporte de Criciúma	09/11/10
Lar de Auxílio aos Idosos Feistauer Ltda ME (SE 3140)	11/11/10
VS CRED Ltda ME (SE 3143)	16/11/10
Instituto Maximiliano Gaidzinski (SE 3142)	16/11/10
Clínica de Olhos Antonelli Ltda (SE 3144)	18/11/10
Colombo Retroterra Ltda (SE 3146)	25/11/10

Quimicer Indústria e Comércio de Produtos Químicos Ltda ME	30/11/10
Maragno e Padoin Ltda ME (SE 3149)	09/12/10
Saúde, Fisioterapia e Atendimento Ltda - Me (SE 3150)	13/12/10
Maria de Lourdes Ricardo Xavier (SE3152)	15/12/10

### 5.1 Gabinete

Chefe de Gabinete: Prof. Me. Luís Afonso dos Santos (até 08.06.2010)

Prof. Daniel Ribeiro Preve (a partir de 08.06.2010)

#### Atribuições

A Assessoria de Gabinete dá suporte aos Reitores nas questões pertinentes aos Pró-Reitores, Departamentos, Diretorias, Assessorias, Coordenadores de Cursos, Professores e Alunos, interagindo com a comunidade externa.

#### Atividades Desenvolvidas

- Orientação, supervisão e controle das atividades do Gabinete
- Elaboração da agenda do reitor
- Atendimentos à comunidade externa e interna

### 5.2 Setor de Comunicação Social

Coordenadora do Setor de Comunicação Social: Prof<sup>a</sup>. Ma. Nádya Couto

#### Atribuições

- Cobertura diária jornalística e fotográfica dos eventos e demais notícias da Unesc, para serem veiculadas no site da Unesc e na imprensa.
- Produção de releases (matérias para imprensa), para aproveitamento nos jornais locais e estaduais, que também se transformam em pautas para entrevistas em rádios e tevês.
- Atendimento diário à imprensa, com agendamento de entrevistas dos Reitores e Professores da Unesc na mídia (rádios e jornais).

#### Atividades Desenvolvidas

- Publicação de **1.707** notícias de janeiro a dezembro de 2010 no jornal eletrônico da Universidade, Notícias Unesc Online, e registro de **554.760** visitas.

Quadro n. 19 - Aproveitamento de **1.845** notícias Unesc pelos jornais diários e pelo Portal Engeplus.

	Jan	Fev	Mar	Abr	Mai	Jun	Jul	Ago	Set	Out	Nov	Dez	Total
Jornal da Manhã	34	51	83	60	67	42	59	65	59	45	73	29	667
Diário Catarinense	-	2	3	1	3	3	-	-	2	3	-	-	17
A Tribuna	29	43	61	35	56	41	48	44	30	40	45	25	497
Diário de Criciúma	17	28	45	46	36	44	36	25	32	40	36	18	403
Folha dos Municípios	-	-	-	1	2	-	-	-	-	-	-	-	3
Portal Engeplus	8	17	23	28	20	15	19	45	32	23	19	9	258
	88	141	215	171	184	145	162	179	155	151	173	81	1845

Fonte: Central de Informações (Clipagem Unesc).

- Publicação gratuita nos jornais da Manhã, Diário Catarinense, Diário de Criciúma e Tribuna do Dia.
- Manutenção do projeto e atualização periódica da Agenda Unesc de Eventos na internet, junto ao Notícias Unesc On Line.
- Produção do Balanço Social 2010, que circulou a partir de junho.
- Produção do jornal do PPGCS (Programa de Pós-Graduação em Ciências da Saúde), que circulou a partir de julho.
- Produção do boletim Unesc em Números, que circulou a partir de junho e a partir de dezembro.
- Veiculação de várias matérias da Unesc na RBS TV, SBT, Record, TVBV, etc, a partir das notícias enviadas pela Assessoria de Comunicação Social.
- Veiculação de várias entrevistas com professores e gestores da Unesc nas rádios Eldorado AM, Hulha Negra, Difusora AM e Som Maior FM.



### 5.3 Procuradoria

Procurador: Michel Alisson da Silva

Atribuições:

Órgão de assessoria e consultoria jurídica vinculado diretamente à Diretoria da FUCRI e à Reitoria da UNESC.

Atividades Desenvolvidas:

- Assessoramento jurídico à Direção da FUCRI, à Reitoria da UNESC, aos órgãos colegiados e demais órgãos da administração e setores de apoio.
- Emissão de pareceres jurídicos solicitados pela Diretoria Executiva da FUCRI e pela Reitoria da UNESC.
- Orientação e informação aos setores acadêmicos e administrativos da FUCRI e de suas mantidas sobre os procedimentos a serem adotados, visando ao cumprimento das exigências legais e normatizações institucionais.
- Recomendação de procedimentos e orientação jurídica dos diversos setores com vistas a evitar-se o ingresso de ações judiciais contra a FUCRI e suas mantidas.
- Assessoria e participação de comissões diversas.
- Orientação para elaboração de relatórios destinados aos órgãos responsáveis pela concessão dos títulos de entidade de utilidade pública e entidade de assistência social.
- Orientação para a elaboração de relatórios solicitados por representantes do Ministério Público e a outros órgãos ou entidades
- Acompanhamento e encaminhamento dos processos e procedimentos juntos aos órgãos da Administração Pública e outros órgãos visando resguardar as isenções e imunidades tributárias da FUCRI e suas mantidas.
- Acompanhamento da tramitação dos processos administrativos e judiciais dos quais participe a FUCRI e suas mantidas.
- Análise, identificando os efeitos no cotidiano da FUCRI e de suas mantidas, da normatização interna, da legislação federal, estadual e municipal.
- Elaboração de contratos e convênios.
- Elaboração, análise e revisão de minutas de Portarias, Resoluções, Regulamentos, Instruções, incluindo-se Estatutos e Regimentos, e demais determinações a serem expedidas, submetendo suas orientações e pareceres aos órgãos colegiados ou autoridades administrativas.
- Elaboração dos Editais publicados pela FUCRI e suas mantidas.
- Representação judicialmente e extrajudicialmente a FUCRI, a UNESC e demais mantidas.
- Recebimento das citações judiciais e extrajudiciais em processos que envolvam o interesse da FUCRI e suas mantidas, informando a direção da FUCRI e Reitoria da UNESC.
- Realização da defesa ou proposição de ações junto ao Poder Judiciário ou aos órgãos da administração pública.
- Atuação cotidianamente na assessoria jurídica preventiva.

## 5.4 Ouvidoria

Ouvidora: Prof<sup>a</sup>. Elizabete Antunes Milanez

### Atividades Desenvolvidas

- Manutenção do cotidiano de trabalho da Ouvidoria primando a escuta atenciosa, respeito à liberdade de expressão, diálogo franco e ético, conciliação de todas as áreas envolvidas nos encaminhamentos, solução das questões e retorno aos participantes.
- Continuidade do uso do sistema informatizado de gestão, com o intuito de melhor organizar os processos, editar relatórios expressando qualidade nos serviços e atendimentos.
- Divulgação da Ouvidoria no campus da Unesc e no IPAT por meio de banners e conscientização.
- Criação do novo layout da Ouvidoria.

Quadro n. 20 - Manifestações dos demandatários da Ouvidoria da Unesc.

Demandatários	N.	%
Aluno	288	34
Professor	11	1,29
Funcionário	24	2,83
Comunidade	524	61,88
<b>Total</b>	<b>847</b>	<b>100</b>

Gráfico n. 06 - Manifestações dos demandatários da Ouvidoria da Unesc.

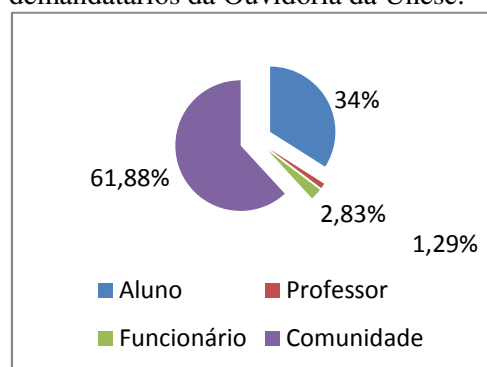

Fonte – Registro Ouvidoria UNESC

Quadro n. 21 -Demandas por tipo de manifestação na Ouvidoria da Unesc.

Tipo de manifestação	Total	%
Sugestão	33	3,89
Reclamação	199	23,49
Informação	472	55,73
Elogio	10	1,19
Outros	133	15,7
<b>Total</b>	<b>847</b>	<b>100</b>

Gráfico n. 07 - Demandas por tipo de manifestação na Ouvidoria da Unesc .

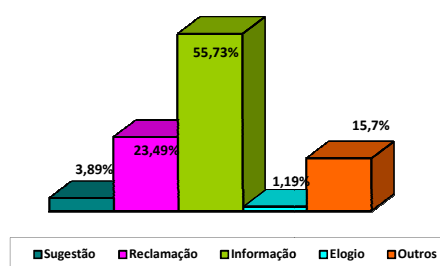

Fonte – Registro Ouvidoria UNESC

Quadro n. 22 – Demandas dos alunos por tipo de manifestação na Ouvidoria da Unesc.

Tipo de Manifestação	Total	%
Sugestão	11	3,82
Reclamação	141	48,96
Informação	103	35,77
Elogio	1	0,34
Outros	32	11,11
<b>Total</b>	<b>288</b>	<b>100</b>

Gráfico n. 08 - Demandas dos alunos por tipo de manifestação na Ouvidoria da Unesc.

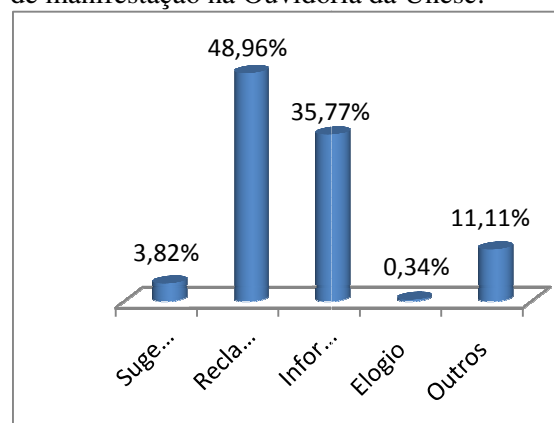

Fonte Registro Ouvidoria UNESC

Quadro n. 23 – Demandas dos professores por tipo de manifestação na Ouvidoria da Unesc.

Tipo de manifestação	Total	%
Sugestão	4	36,37
Reclamação	2	18,18
Informação	3	27,27
Elogio	0	0
Outros	2	18,18
<b>Total</b>	<b>11</b>	<b>100</b>

Gráfico n. 09 -Demandas dos professores por tipo de manifestação na Ouvidoria da Unesc.

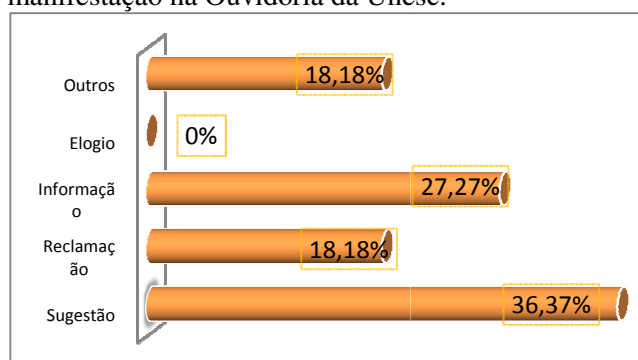

Fonte – Registro Ouvidoria UNESC

Quadro n. 24 – Demandas dos funcionários por tipo de manifestação na Ouvidoria da Unesc.

Tipo De Manifestação	Total	%
Sugestão	7	29,17
Reclamação	11	45,84
Informação	2	8,33
Elogio	1	4,16
Outros	3	12,5
<b>Total</b>	<b>24</b>	<b>100</b>

Gráfico n. 10 - Demandas dos funcionários por tipo de manifestação na Ouvidoria da Unesc.

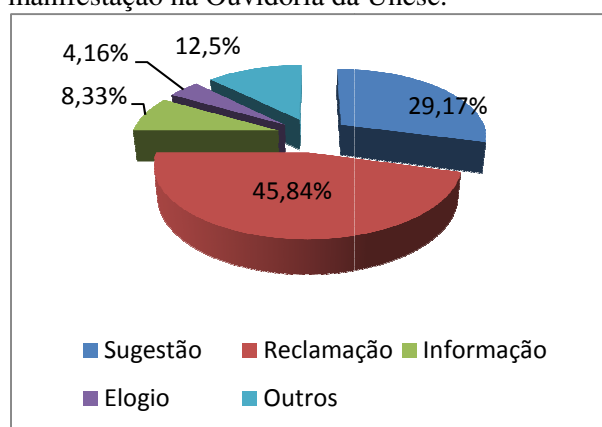

Fonte – Registro Ouvidoria UNESC

Quadro n. 25 – Demandas da comunidade externa por tipo de manifestação na Ouvidoria da Unesc.

Tipo de Manifestação	Total	%
Sugestão	11	2,09
Reclamação	47	8,97
Informação	362	69,09
Elogio	8	1,52
Outros	96	18,33
<b>Total</b>	<b>524</b>	<b>100</b>

Gráfico n. 11 -Demandas da comunidade por tipo de manifestação na Ouvidoria da Unesc .

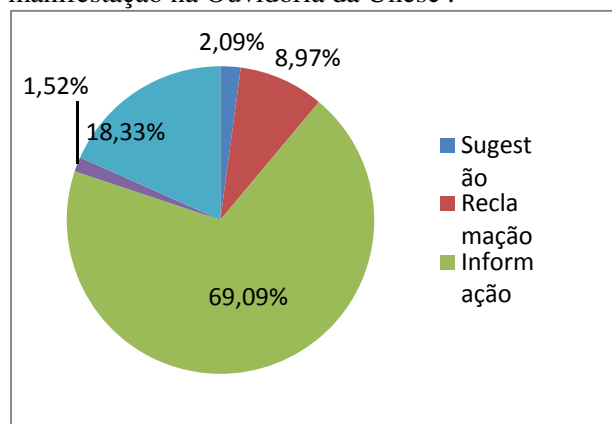

Fonte – Registro Ouvidoria UNESC

Quadro n. 26 – Demandas por meio de acesso Ouvidoria da Unesc.

Meio de acesso	Total	%
Pessoalmente	83	9,8
Email	525	62
Formulário On-Line	55	6,5
Suporte Web	0	0
Telefone	182	21,4
Carta	2	0,3
<b>TOTAL</b>	<b>847</b>	<b>100</b>

Gráfico n. 12 - Demandas por meio de acesso na Ouvidoria da Unesc.

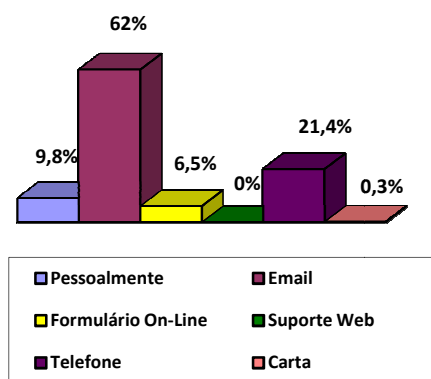

Fonte – Registro Ouvidoria UNESC

Quadro n. 27 – Tipos de manifestações dos demandatários da Ouvidoria da Unesc.

Manifestações Demandatários	Manifestações					Total
	Sugestão	Reclamação	Informação	Elogio	Outros	
Aluno	11	141	103	1	32	288
Professor	4	2	3	0	2	11
Funcionário	7	11	2	1	3	24
Comunidade	11	47	362	8	96	524
<b>Total</b>	<b>33</b>	<b>201</b>	<b>470</b>	<b>10</b>	<b>133</b>	<b>847</b>

Fonte – Registro Ouvidoria UNESC

Gráfico n. 13 – Tipos de manifestações dos demandatários da Ouvidoria da Unesc.

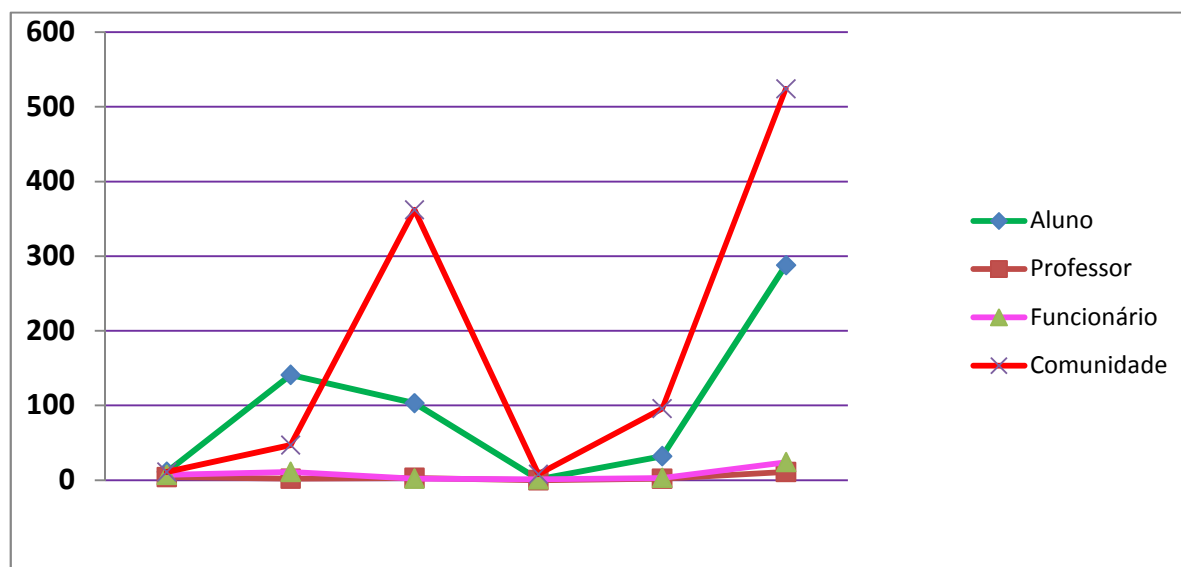

Fonte – Registro Ouvidoria UNESC

## 5.5 Coordenadoria de Relações Internacionais

Coordenadora de Relações Internacionais: Prof<sup>a</sup> Ma. Tânia Mota

### Atribuições

A razão de ser da Coordenadoria de Relações Internacionais é fomentar, apoiar e promover as relações internacionais, com vistas à missão da Unesc.

### Atividades Desenvolvidas

#### ▪ Acordos de Cooperação com Instituições Estrangeiras

- **Universidade Estadual de Magnitogorsk (Rússia)** para promover intercâmbio de professores e alunos; desenvolver programas de curto e longo prazos e atividades de pesquisa conjuntas;
- **Universidad Científica del Sur (Peru)** para promover atividades de intercâmbio de professores e alunos; intercâmbio de informações e ações conjuntas;
- **A Universidade do Algarve (Portugal)** para promover atividades de intercâmbio de professores e alunos; intercâmbio de informações e ações conjuntas.

#### ▪ Acordos de Cooperação Culturais

- **Instituto de Canto e Danças Folclóricas Mazowsze no Brasil** para promover iniciativas culturais; incentivar, programar e desenvolver planos de pesquisa; promover conjuntamente reuniões de estudo, seminários, simpósios, colóquios, cursos, conferências e festivais; incentivar e realizar o intercâmbio de docentes, especialistas, técnicos, estudantes e pesquisadores para o desenvolvimento de atividades técnicas, acadêmicas e científicas; promover possibilidades de estágios de estudantes de nível universitário.
- **Acordos de Cooperação com outras instituições**
  - **Voe Conexão Turismo Ltda (Brasil)** para dar assessoria aos alunos, professores e funcionários da Unesc na aquisição de vistos e passagens.
- **Parcerias com Agências de Intercâmbio:**
  - **Intercultural** (Florianópolis)

Quadro n. 28 - Estudantes que no verão de 2010 participaram de programas, promovidos pela <b>Intercultural</b>	
Nome do Acadêmico	Nome do Programa
- Pamela Gomes	Curso de inglês
- Henrique Leandro Braz	Work Experience
- Camila Constantino Dagostin	Work Experience Plus
- Diana Budny Serafim	Work Experience Plus
- Marcelo da Rosa Bortot	Work Experience Plus
- Mateus Dario Volpato	Work Experience Plus
- Priscila Dario Volpato	Work Experience Plus
- Isaura Berto de Oliveira Souza	Work Experience Plus

- **Convênio com a Sonangol E. P. (Angola)**

Está em andamento o Acordo de Cooperação que no dia 31 de outubro de 2005 a Unesc firmou com a estatal angolana Sonangol E. P. para receber 68 alunos em 11 cursos de graduação (Administração de Empresas, Ciência da Computação, Ciências Contábeis, Economia, Enfermagem, Engenharia Ambiental, Engenharia Civil, Farmácia, Fisioterapia, Medicina e Nutrição).

Diversas atividades ainda vêm sendo desenvolvidas: registro dos estrangeiros na Polícia Federal para obtenção do RNE; solicitação de equivalência do Ensino Médio realizado em Angola na S.E.E./SC;

▪ **Formatura Bolsista Sonangol**

No primeiro e segundo semestre de 2010 graduaram-se os seguintes bolsistas da Sonangol:

<b>Quadro n. 29– Formatura Bolsista Sonangol</b>	
<b>Relação Formando 2010/01</b>	
<b>Nome</b>	<b>Curso</b>
Maska Domingos Fernandes	Nutrição
Mauro Van-Nitsen Alves	Administração
Tircia Isabela Costa	Enfermagem
Vera Ruth Joaquim Felisberto	Administração
<b>Relação Formando 2010/002</b>	
<b>Nome</b>	<b>Curso</b>
Ermelinda Cristina Victoriano Domingos	Administração
Catila da Costa Bizerra Machado	Ciências Contábeis
Sidney Roberto da Silva Webba	Ciências Da Computação
Ferraz Augusto Diogo Manuel	Ciências Da Computação
Yolanda de Fátima Martins Batoca	Farmácia
Teresa Ruth Cambindja Chaves	Farmácia
Bonina Érica Andrade Manuel da Costa	Nutrição
Angelina de Sales Agostinho Miguel	Nutrição

▪ **Processo Seletivo de Estrangeiros - Graduação**

No ano de 2010 foram realizados semestralmente o Processo Seletivo para Estrangeiros objetivando o ingresso nos cursos de graduação de estudantes estrangeiros. As seleções dos candidatos escritos foram realizadas mediante análise e pontuação do histórico escolar do Ensino Médio do candidato, sendo classificados os candidatos com maior pontuação por ordem decrescente da média aritmética das notas. Dentre os selecionados, os abaixo indicados obtiveram visto Temporário para estudarem na Unesc e estão frequentando o semestre:

<b>Quadro n. 30 - Processos seletivos graduação e preenchimento das vagas</b>				
<b>1º semestre</b>				
<b>PSE - Edital N° 092/2009</b>				
Curso	Vagas		Candidatos selecionados	Nacionalidade
	oferecidas	preenchidas		
Ciências Contábeis (N)	02	01	José Bule Chana Sangunja (Bolsista SianoRego)	Angolana
Economia (N)	05	01	Karina de Jesus Milagre Lopes (Bolsista Sonangol)	Angolana
Engenharia de Materiais (N)	02	01	Magnunson Osvaldo Cabrita Luís	Angolana
Psicologia (M)	02	01	Tomás Mambo Seda Francisco	Angolana
<b>PSE II – Edital N° 001/2010</b>				
Curso	Vagas		Candidatos selecionados	Nacionalidade
	oferecidas	preenchidas		
Economia (N)	02	01	Iracelma Patrícia da Silva Inácio	Angolana
Tecnologia em Gestão de Recursos Humanos (N)	04	02	Manuela Angelina Mateus	Angolana
			Nelson Leandro Francisco	

<b>SIM – Edital N° 114/2009</b>				
Curso	Vagas		Candidatos selecionados	Nacionalidade
	oferecidas	preenchidas		
Administração (M)	19	01	Micaela Jerusa Júlio Domingos	Angolana
<b>2º semestre</b>				
<b>PSE - Edital N° 046/2010</b>				
Curso	Vagas		Candidatos selecionados	Nacionalidade
	oferecidas	preenchidas		
Ciências da Computação (N)	08	02	Célio Fabrício Da Conceição Felipe (Bolsista Sonangol)	Angolana
			Harilton Ricardo De Sousa Dias	
Direito (M)	04	03	Delva Lourdes De Almeida Faria (Bolsista SianoRego)	
			Grimazena Dúcia Q. Dombo (Bolsista SianoRego)	
			Jolene Patrícia Prata Diogo	
Enfermagem (N)	08	03	Ester Marinela Chana Sangunja (Bolsista SianoRego)	
			Madalena Selma Chibinda Selo	
			Neir Alberto Lucinga Chitén	
Engenharia Ambiental (M)	08	02	Carlos Rafael M. Valdez Barros	Angolana
			Rita Eufrazina Cristiano	
Tecnologia em Processos Gerenciais (N)	10	02	Felisberto Inácio Vaz Da Piedade	Angolana
			Núria Diquila Cassapa Miguel	
<b>SIM - Edital N° 069/2010</b>				
Curso	Vagas		Candidatos selecionados	Nacionalidade
	oferecidas	preenchidas		
Engenharia Química	05	01	Silvia Nádia Victoriano	Angolana
Tecnologia em Processos Gerenciais (N)	47	01	Felisberto Inácio Vaz Da Piedade	Angolana

▪ **Processo Seletivo de Estrangeiros – Pós-graduação**

No ano de 2010 foram realizados semestralmente o Processo Seletivo para Estrangeiros objetivando o ingresso nos cursos de pós-graduação de estudantes estrangeiros. As seleções dos candidatos escritos foram realizadas mediante análise do currículo e do projeto de pesquisa, sendo classificados os candidatos com maior pontuação por ordem decrescente da média aritmética ponderada das notas. Dentre os selecionados, os abaixo indicados obtiveram visto Temporário para estudarem na Unesc e estão frequentando o semestre:



<b>Quadro n. 31 - Processos seletivos pós-graduação e preenchimento das vagas</b>			
<b>1º semestre</b>			
<b>PSE PPGCS - Edital Nº 103/PROPEX/2009</b>			
<b>Curso</b>	<b>Vagas preenchidas</b>	<b>Candidatos selecionados</b>	<b>Nacionalidade</b>
Mestrado em Ciências da Saúde	02	Emília Marcelina dos Santos	Angolana
		Ricardo Felipe Julião	
<b>Processo Seletivo PPGCA - Edital Nº 080/PROPEX/2009</b>			
<b>Curso</b>	<b>Vagas preenchidas</b>	<b>Candidatos selecionados</b>	<b>Nacionalidade</b>
Mestrado em Ciências Ambientais	01	Erlson Correia Barros	Angolana
<b>2º semestre</b>			
<b>PSE PPGCS - Edital Nº 043/PROPEX/2010</b>			
<b>Curso</b>	<b>Vagas preenchidas</b>	<b>Candidatos selecionados</b>	<b>Nacionalidade</b>
Doutorado em Ciências da Saúde	01	Helder Lucas Chipindo	Angolana

▪ **Mobilidade Acadêmica - Intercâmbio de estudantes**

- **Acadêmicos da Unesc no Exterior em 2010:** Por meio dos Editais 123/2009 e 082/2010 foram oferecidas vagas para estudantes da UNESC realizarem intercâmbio no exterior durante o ano de 2010, promovido no âmbito dos acordos de cooperação entre a UNESC e instituições estrangeiras, dentre as quais foram preenchidas as seguintes:

<b>Quadro n. 32 - Lista dos acadêmicos da Unesc em Intercâmbio em 2010</b>			
<b>Curso</b>	<b>Instituição/ País</b>	<b>Candidatos selecionados</b>	<b>Edital</b>
Arquitetura e Urbanismo	Argentina	Gabriela Réus Netto	123/2009
		Tales Rocha de Silvestre	
Medicina	Hospital Garcia de Orta / Portugal	Fábio Rosa silva	082/2010

- **Acadêmicos da Unesc no Exterior para 2011:** Por meio do Edital 149/2010 foram oferecidas 10 vagas para estudantes da UNESC realizarem intercâmbio no exterior (Mobilidade de Acadêmico da UNESC), promovido no âmbito dos acordos de cooperação entre a UNESC e instituições estrangeiras, as quais foram preenchidas da seguinte forma:

**Quadro n. 33 - Lista dos acadêmicos da Unesc para Intercâmbio em 2011**

Curso	Instituição/ País	Vagas	Candidatos selecionados
Administração e COMEX (Gestão de empresas)	Universidade do Algarbe/ Portugal	02	
Arquitetura e Urbanismo	Universidad de La Plata/ Argentina	02	Gustavo Rogério de Lucca
			Luriane Pereira Teixeira
Economia	Universidade do Algarbe/ Portugal	01	
Engenharia de Materiais *	CIQA/ México	02	
Nutrição	Universidad Científica Del Sur/ Perú	02	
Secretariado Executivo (Assessoria de Administração)	Universidade do Algarbe/ Portugal	01	

\* Esta vaga dedicou-se à atividade de pesquisa.

**▪ Curso de Culinária: Enogastronomia Litorânea de Veneza**

Entre os dias 16 e 28 de novembro de 2010 foi realizado o curso de Culinária: Enogastronomia Litorânea de Veneza em parceria com a *Associazione Veneziani nel Mondo, Camera di Commercio di Venezia, Provincia di Venezia, Casinò di Venezia, Regione del Veneto e Comittato Veneto per lo Stato di Santa Catarina* com o objetivo de conhecer a história da tradicional cozinha litorânea de Veneza por meio de receitas pertencentes à Cozinha de Caorle e Litorânea de Veneza.

**▪ Cooperação Cultural**

Entre os dias 25 de maio e 24 de julho de 2010, o Coordenador adjunto do Curso de Engenharia de Materiais, Professor Michael Peterson, participou do Intercâmbio de Grupos de Estudos (IGE), promovido pelo Rotary da Alemanha, a partir do qual foi possível aproximar a Unesc de empresas e instituições alemãs para negociação de acordos de cooperação.

**▪ Importações****Em andamento:**

Processo 3148

Importador: Fundação Educacional de Criciúma – FUCRI

Exportador: PWM Service Tec. Com Ltda / PWM Service Tec. Com Ltda - SP

Produto: Potenciostato

Professor Pesquisador: Marcos Marques da Silva Paula

Valor mercadoria: 25.205,00 dólares

Processo 3209

Importador: Fundação Educacional de Criciúma – FUCRI

Exportador: Biologic USA, LLC/ Biologic Brasil

Produto: Potenciostato

Professor Pesquisador: Márcio Antonio Fiori

Valor mercadoria: 8.695,00 dólares

Processo 3210

Importador: Fundação Educacional de Criciúma – FUCRI

Exportador: Olympus Latin América / Arotec S. A Ind. e Comércio

Produto: Microscópio e Acessórios

Professor Pesquisador: Marcos Marques da Silva Paula

Valor mercadoria: 19.853,00 dólares

#### **Concluída:**

Processo 3053

Importador: Fundação Educacional de Criciúma – FUCRI

Exportador: Bio Research International Inc./Bio Research do Brasil Inst. Cient. Ltda/SP

Produto: Centrífuga e Homogenizador

Professor Pesquisador: Cláudio Teodoro de Souza

Valor mercadoria: 16.023,00 dólares

#### ▪ **Outras tarefas realizadas em 2010:**

- Rotina diária de logística à importação – contato com despachante aduaneiro, com professores pesquisadores e com outros setores da Unesc.
- Informativo Quinzenal (boletim de bolsas, cursos, eventos internacionais para acadêmicos e professores).
- Concluído o processo de cadastro do e-cpf do Reitor.

### 5.6 - Setor de Educação a Distância

Coordenação do Setor de Educação a Distância: Prof<sup>a</sup> Ma. Elisa Netto Zanette

Atribuições

- Possibilitar o desenvolvimento da modalidade de Educação a Distância que leve em conta a missão da Unesc, a sua cultura e características, com uma concepção pedagógica clara e definida.
- Planejar, implementar e avaliar programas e cursos de extensão, de graduação e pós-graduação na modalidade de Educação a Distância, integrados aos diferentes setores, órgãos e Unidades Acadêmicas (UNAs) da Unesc, oportunizando a formação de profissionais atualizados e dinâmicos, com habilidade para trabalhar em equipe e tomar decisões, desenvolvendo a sua autonomia em relação a aprendizagem ao longo da vida. As propostas aprovadas receberão os suportes técnicos, pedagógicos e administrativo da Unesc, através do SEAD, para a sua implantação e operacionalização nas respectivas unidades da Instituição.
- Propiciar suporte didático-pedagógico e tecnológico à produção de materiais e a toda sistemática operacional para a modalidade de EaD.
- Desenvolver materiais didáticos, ambientes de aprendizagem e tecnologias que favoreçam os processos de ensino e aprendizagem em EaD.
- Promover a cultura da EaD no ensino superior com o uso de recursos tecnológicos diversos como: Ambiente Virtual de Aprendizagem (AVA), lousa digital interativa, conferência via web, entre outros.

## Atividades Desenvolvidas

- Execução e acompanhamento do Processo de Credenciamento para oferta de curso de Graduação na Modalidade a distância no sistema E-mec, junto ao MEC/SEED.
- Preparação, organização e recepção das Comissões de Avaliação e Credenciamento do Inep/MEC:
  - Credenciamento da Universidade
  - Credenciamento de Pólo de Apoio Presencial para Educação a Distância
  - Autorização de Curso para EaD
- Produção de Material Didático impresso e digital do Curso de Tecnologia em Gestão Comercial na modalidade a distância.
- Gravação dos Vídeos de Apresentação dos Professores e de Vídeo-aula do Curso de Gestão Comercial, na modalidade a distância do Eixo 1 e 2
- Produção, Diagramação e Designer do material didático para:
  - Cursos de Formação Continuada do AVA e da Lousa Digital dos docentes 2010-I e 2010-II e Formação específica em EaD para os Professores docentes do curso, autores e tutores e, técnico-administrativos com atuação prevista no Curso de Gestão Comercial na modalidade a distância
  - Webpage vinculada ao AVA da Pró-Reitoria de Ensino para as Salas Virtuais das Unidades Acadêmicas;
- Divulgação de eventos do Sead.
- Assessoria às Unidades Acadêmicas com horas-administrativas dedicadas para promover e auxiliar nos projetos relacionados a EaD de cada UNA (Início set/2010).
- Monitoria nos Cursos Extensão e nas disciplinas da Graduação, no uso dos recursos das salas virtuais.
- Monitoria *online* do AVA, administração e suporte técnico aos docentes e discentes dos cursos de graduação e demais cursos/projetos com uso de salas virtuais.
- Planejamento, organização e formação de professores no projeto de Disciplinas da Graduação na modalidade de EaD – 20%.
- Planejamento e Organização do Projeto Sala do Futuro: Definição dos recursos tecnológicos e pedagógicos, em parceria com o Departamento de TI, UNA CET e Pró Reitoria de Ensino.
- Participação nas reuniões de Gestores e NEP.
- Planejamento e Organização na participação da Feira das Profissões UNESC e na Semana de Ciência e Tecnologia.
- Elaboração de documento preliminar das políticas de EaD na Unesc, encaminhado a Pró-Reitoria de Ensino de Graduação.

## Programa de Formação Continuada: TECNOLOGIAS, EDUCAÇÃO PRESENCIAL E A DISTÂNCIA DA UNESC:

- Coordenação e Organização dos VI e VII Seminários de EaD da Unesc.

- Oficinas de Formação continuada – Pró-Reitoria de Ensino de Graduação – Unesc - com o apoio didático-pedagógico do uso dos recursos do AVA LearnLoop da Unesc, durante o desenvolvimento dos programas que se apresentam em momentos presenciais e momentos a distância, aos docentes:
  - Oficina 1 - A docência na educação superior com o uso dos recursos Virtuais Interativos básicos do AVA da Unesc.
  - Oficina 2 - A docência na educação superior com o uso dos recursos Virtuais Interativos AVANÇADOS do AVA da Unesc.
  - Oficina 3 - A docência da educação superior com o uso de lousas digitais Activeboard, Mimio e Teamboard.
- Acompanhamento pedagógico e técnico para os docentes e discentes das disciplinas da Graduação, na modalidade semipresencial ou seja, oferta de até 20% da carga horária da disciplina, a distância – projeto por adesão do professor.
- Oficinas de Formação para os Docentes das ferramentas do AVA, lousa digital e Hot-Conference.
- Oficinas no Programa de Formação Continuada para os Docentes dos cursos de Graduação da Unesc.
- Oficinas de Formação Continuada para os Professores da disciplina de Produção e Interpretação de Textos e dos Cursos Tecnológicos, na modalidade a EaD.
- Formação continuada para os funcionários técnicos administrativos na modalidade a distância vinculados ao atendimento de alunos do projeto de Tecnologia em Gestão Comercial (credenciamento em EaD).

## 5.7 Biblioteca Central Professor Eurico Back

Coordenadora da Biblioteca: Maria da Silva Cabral Bousfield

### Atribuições

- Reunir, organizar, controlar, atualizar e difundir a informação.
- Oferecer serviços de acesso à informação.
- Oferecer treinamento quanto à utilização de acesso a base de dados.
- Divulgar produção técnico-científica e literária da Instituição;
- Atuar como depositária legal da produção técnica e científica da comunidade universitária.
- Estender programas de orientação ao uso de bibliotecas e pesquisas escolares para a rede municipal, estadual e particular de ensino.
- Manter intercâmbio com outras bibliotecas.
- Manter atualizada as bibliografias básicas e complementares de cada curso.

### Atividades Desenvolvidas

- Atendimento ao usuário na recuperação da informação;

- Empréstimo domiciliar a comunidade universitária;
- Orientação bibliográfica;
- Visitas orientadas;
- Internet;
- Serviço de alerta;
- Levantamento bibliográfico;
- Catalogação na fonte;
- Comutação Bibliográfica;
- Empréstimo entre Bibliotecas do Sistema ACAFE e UFSC.
- Capacitação de acesso a base de dados
- Serviço de malote (empréstimo entre as bibliotecas da UNESCO).

Quadro n. 34 – Serviços

Serviços	Total
Treinamento aos Calouros	36
Levantamento Bibliográfico	38
Pesquisas Externas	1595
Elaboração de fichas catalográficas	100
CAP para acesso a base de dados	32
Sistema de Segurança - Livros	2670
Sistema de Segurança - Periódicos	4668
Reserva salas estudo em grupo	1737
Restauração	2134
Digitalização (Sumário/COMUT)	1366
Digitalização Sala Acessibilidade (pág.)	5359

Fonte: Biblioteca Central

Quadro n. 35 - Processamento Técnico

Acervo	Total
Livros	2249
Periódicos	7732
Artigos	2307
Fitas de Vídeo	0
Mapas	0
CD-ROM	17
Slide	0
Fitas K7	18
Disquetes	0
Normas	35
DVD	10
Acervo Botânico	583
Acervo Zoologia	2
<b>TOTAL</b>	<b>12.953</b>

Fonte: Biblioteca Central

Quadro n. 36 - Frequência

Períodos	Total
Matutino	126250
Vespertino	133246
Noturno	202112
<b>TOTAL</b>	<b>461608</b>

Fonte: Biblioteca Central

Quadro n. 37 – Internet

Períodos	Total
Matutino	152
Vespertino	415
Noturno	24
<b>TOTAL</b>	<b>591</b>

Fonte: Biblioteca Central

Quadro n. 38 - Acervo – Aquisições - Biblioteca Central

DENOMINAÇÃO	ANO ANT. TOTAL	COMPRA	DOAÇÃO	PERMUTA	ACERVO ATUAL
Livros Títulos	70.617	276	447	0	71.340
Livros Volumes	135.189	1017	962	0	137.168
Periódicos Reg.	411	0	0	0	411
Periódicos (doação)	787	0	0	0	787
Mapas	117	0	0	0	117
Fitas de Vídeo	1.066	0	0	0	1.066
Fitas Cassete	210	0	0	0	210
Slides	54	0	0	0	54
Discos	19	0	0	0	19
CD-ROM	1.052	0	26	0	1.078
Disquetes	125	0	0	0	125
Normas	583	9	0	0	592
DVD	329	0	7	0	336

Fonte: Biblioteca Central

Quadro n. 39 - Utilização Geral do Acervo

CLASSES	LIVROS		Periódicos		MULTIMEIOS						
	Emp.	Cons.	Emp.	Cons.	Fita VHS Emp.	Fita VHS Cons.	Fita K7	Mapa	DVD	CD-ROM	Disq
000 - Obras Gerais	10178	24979	37	119318	6	14	0	0	19	8	0
100 – Filosofia	10802	19650	5	2220	10	18	0	0	9	0	0
200 – Religião	695	1678	2	277	0	4	0	0	0	0	0
300 - Ciências Sociais	76166	124106	275	31127	51	68	0	0	62	31	0
400 – Linguística	2986	7299	3	76	7	10	2	0	3	2	0
500 - Ciências Puras	24218	52345	3	1987	15	26	0	2	57	16	0
600 - Ciências Aplicadas	83368	162827	160	31457	58	85	1	0	386	66	6
700 - Artes e Recreação	14149	28372	37	4525	18	37	3	0	577	59	0
800 – Literatura	7211	11204	1	454	0	0	1	0	5	3	0
900 - Hist. Geog. e Biog.	3401	7268	5	1260	11	22	0	59	89	12	0
<b>TOTAL</b>	233174	439728	528	192701	176	284	7	61	1207	197	6

Fonte: Biblioteca Central

\*Não houve empréstimo de slide.

## 5.8 Coordenadoria de Planejamento e Desenvolvimento Institucional (CPDI)

### 5.8.1 Setor de Planejamento e Desenvolvimento Institucional (PDI)

Coordenador do PDI: Prof. Ricardo Pieri

Participação em Comissões:

- Comissão do Orçamento da Câmara de Administrativo-finanças.
- Comissão para análise do impacto da aplicabilidade das propostas de planos de carreira do Corpo Docente, Técnico Administrativo e CAP.

- Comissão para apresentar estudos para a criação, normatização e implantação do Parque Científico e Tecnológico da UNESCO.
- Comissão Permanente de Acompanhamento Orçamentário.
- Comissão Permanente de Acompanhamento do Plano de Carreira dos Funcionários Técnico-Administrativos.
- Comissão Permanente de Tecnologia de Informação.
- Comissão para emitir parecer sobre viabilidade da Casa de Saúde do Rio Maina.
- Comissão para propor critérios e ações para estabelecimento de política para egressos da Unesc.
- Comissão CPA (agrupamento dos membros e apoio na cobrança dos relatórios parciais).
- Comissão para elaborar proposta de incentivo financeiro a docentes e funcionários que capturem recursos externos para a execução de projetos e ou programa de prestação de serviços, extensão e outros.
- Comissão para elaborar proposta de expansão da UNESCO e de cursos novos.

Participação em grupos de Trabalho até Julho de 2010:

- Grupo de Trabalho Diretoria de UNAs (presidência).
- Grupo de Trabalho Plano de Carreira dos Funcionários Técnico-administrativo.
- Grupo de Trabalho Plano de Carreira Docente.
- Grupo de Trabalho Plano de Carreira do CAP.

Realizações:

- Acompanhamento dos Planejamentos Institucional e do CAP.
- Coordenação da elaboração dos Planejamentos Estratégicos da Agência e seus setores e da UNA – CSA.
- Elaboração do relatório de análise de viabilidade de aquisição da Casa de Saúde do Rio Maina.
- Construção, em conjunto com o departamento de TI e Recava, de informações gerenciais e estatísticas dos cursos de graduação da Unesc, incluindo informações acadêmicas e docentes.
- Planejamento dos Planos de Gestão 2009-2013.
- Auxílio na aplicação da avaliação institucional no primeiro semestre de 2010.
- Ligações para acadêmicos que não efetuaram matrícula e relatório de resultado.
- Manutenção do Blog da CPDI.
- Acompanhamento para implantação do Quiosque recarga de cartuchos.
- Revisão do Planejamento Estratégico.
- Pesquisa para o Setor de Marketing sobre redes sociais.

Atividades de Estruturação:

Montagem do Banco de Dados com Informações Internas sobre:

- Histórico vestibular 1980 – 2010/1.
- Histórico SIM UNESCO.



- Atualização funcionamento dos cursos/ habilitações.
- Levantamento de calouros para a recepção aos calouros.
- Levantamento Cursos de Medicina veterinária e Odontologia.
- Levantamento das novas instituições de ensino médio com cursos técnicos na região.

#### Montagem do Banco de Dados com Informações Externas:

- Censo ensino médio SC e RS.
- Instituições de ensino superior com cursos de licenciaturas na região.
- Levantamento das datas de aniversário dos Cursos de Graduação.
- Levantamento da EAD nos estados RS, SC, PR, SP, MG, RJ.
- Levantamento de cursos de extensão da região.

#### Apoio

- Credenciamento da Unesc para educação a distância.
- Procedimento fluxo de matrículas.
- Auxílio de pessoal nos dias de matrícula 2010/1.
- Aluguel de espaços para eventos externos.
- Ajustar as datas das formaturas no site da Unesc.
- Contratos de Permutas e Contrato Humantech.
- Controle Atas e Pautas da reunião do GT dos Diretores.

#### 5.8.2 Setor de Marketing

Coordenadora de Marketing: Profª Lúcia Andréa Búrigo

Atividades desenvolvidas

### Apoio à ações Internas

Suporte as ações internas realizadas para os setores, tais como: Ouvidoria, SEAI, CPAE, Setor de Estágios, entre outros. Além do atendimento às solicitações dos cursos e departamentos.

### Brindes

586	Kits (outros setores)
445	Brindes avulsos (outros setores)
6.000	Feira das Profissões
4.200	Outros eventos
<hr/>	
11231	Total

## Bureau de Criação

289	Atendimentos
285	Solicitações de orçamento
497	Itens orçados
1498	Criações/ produções

## Campanhas Institucionais

Vestibular de Inverno e Verão  
Sim I e II Inverno  
Recepção aos Calouros I e II  
Trote Solidário I e II  
Enade  
Cursos Estrelados  
CAP  
Campanha dos Mestrados  
Unesc em Dança  
Lançamento do PPGCEM  
Campanha de Bolsas Especiais  
Campanha das Comunitárias (participação no GT ACAFE)  
Anúncios diversos: Revista ACIC, datas comemorativas e afins.

## Central de Informações

17.889	Atendimentos ao público (média mensal 1.626)
18.709	Atendimentos telefônicos (média mensal 1.700)

## Cerimonial

214	Cerimoniais
-----	-------------

## Eventos

Foram atendidos mais de 700 eventos internos e externos, entre os quais:

Festa das Etnias  
EnModa  
130 anos Criciúma  
Feira do Livro  
Tarde das Profissões no Marista  
Seminário de Iniciação Científica em Florianópolis  
Coopera em Ação  
AUDAX

## Programas de Relacionamento:

### Fala Sério

2760 | Alunos de ensino médio assistidos

### Fala Sério nas Empresas

89 | Trabalhadores assistidos

### Blitz

110 | Escolas visitadas

### Blitz nas Empresas

100 | Trabalhadores atendidos

### POP

211 | Pessoas atendidas

## Visitas Orientadas

1231 | Pessoas atendidas  
6000 | Feira das Profissões

## Feira das Profissões

60 | Escolas Inscritas  
92 | Visitaram a Feira  
30 | Candidatos Soletração  
6.000 | Visitantes

## Financeiro

979 | Notas fiscais  
565 | Solicitações de pagamentos

### 5.8.3 Setor de Avaliação Institucional (SEAI)

Responsável pelo Setor de Avaliação Institucional: Prof<sup>a</sup> Ma. Neide Inês Ghellere De Luca

#### Atribuições

- Coordenar os processos de avaliação interna (avaliação dos serviços e setores da instituição, avaliação dos cursos de graduação e pós-graduação, avaliação da infraestrutura de apoio ao ensino, dentre outras) e acompanhar as avaliações externas da UNESCO (Enade, Reconhecimento e Recredenciamento da UNESCO e dos cursos de graduação e superiores de tecnologia, dentre outros).
- Promover e realizar avaliação periódica das atividades desenvolvidas na Universidade, efetuando diagnóstico propositivo e socializando os resultados a fim de subsidiar o planejamento e a tomada de decisão para a melhoria da qualidade Institucional.
- Realizar coleta de dados gerando, quanto possível, média de desempenho.
- Elaborar tabulação e análise dos dados emitindo relatórios específicos.
- Participação no grupo de trabalho de ensino.
- Participação de comissões e grupos de trabalhos determinados pela Reitoria e Pró-reitorias.

- Emitir pareceres de matérias de sua competência quando solicitado pelos setores da Instituição.

#### Quadro n.40 - Atividades Desenvolvidas - SEAI

Tipo de Atividade	Atividade	Quant.
Relatório Evasão (Por curso, por una e geral) - 2009/2	Relatórios por curso, por UNA e Geral	50
Relatório Evasão (Por curso, por una e geral) - 2010/1	Relatórios por curso, por UNA e Geral	48
Relatório de avaliação da pós-graduação	Final de curso	9
	Desempenho docente	125
Processo seletivo SIM	Levantamento de dados 2007/2 a 2010/2	1
Semana de Ciências e Tecnologia	Relatório	1
Seminário CSA	Acompanhamento	1
Trote solidário	Relatório	1
Avaliação da disciplina de estágio supervisionado dos cursos de graduação	Instrumento de avaliação	1
Avaliação do curso em tecnologia em gestão comercial – modalidade a distância	Instrumento de avaliação do ensino sob a ótica do discente	1
	Instrumento de avaliação do ensino sob a ótica do docente	1
	Instrumento de avaliação do acadêmico concluinte do curso de tecnologia em gestão comercial – modalidade EAD	1
	Perfil do acadêmico ingressante do curso de tecnologia em gestão comercial – [ano/sem]	1
Avaliação do ensino de graduação 2010/1	Relatórios por curso, por UNA e Geral	49
	Desempenho docente	437
Avaliação do ensino de graduação 2010/1	Estudo das fragilidades	1
Avaliação da extensão - Filantropia	Coleta Solidária	1
	Educação Ambiental, Educação em Saúde, Resíduos sólidos e Cidadania	1
Fala sério	Relatório 2010/1	1
	Relatório 2010/2	1
Formação continuada 2010/1 - UNESC	Formação 08-02-10	1
	Formação 09-02-10	1
	Desempenho docente	7
Mestrado Saúde	Desempenho docente	9
Mestrado Educação	Desempenho docente	6
Avaliação da situação profissional dos acadêmicos do curso de pedagogia da Unesc	Relatório	1
Avaliação da Pesquisa	Instrumento de Avaliação	2
Avaliação da Extensão	Instrumento de Avaliação	2
Seminário sala dos municípios	Instrumento de Avaliação	1

Tipo de Atividade	Atividade	Quant.
Avaliação dos estágios não obrigatórios	Instrumento de Avaliação	1
Visitas orientadas	Relatório 2010/1	1
	Relatório 2010/2	1
Colégio de Aplicação	Relatórios	3
	Desempenho docente	119
	Desempenho secretaria	15
Concluintes 2009/2	Relatórios por curso, por UNA e Geral	19
Capacitação gestores	Oficina	1
Clima Organizacional	Reuniões de organização	2
Avaliação da CPAE	Discussão do Instrumento de Avaliação	1
Disciplina 20% a distância	Instrumento de Avaliação	1
Feira das Profissões	Instrumento no formato digital e Relatório	2
Formação continuada - Vera	Relatório - Por disciplina	20
Oficina Pesquisa	Oficina	1
Perfil do ingressante - 2010/1	Coleta dos dados	36
Perfil do ingressante - 2010/2	Coleta dos dados	39
<b>Total de atividades</b>		<b>1024</b>
<b>Total de Relatórios</b>		<b>1007</b>

Demais atividades desenvolvidas pela equipe:

- Acompanhamento e orientação aos cursos sobre o ENADE;
- Participação nas definições relacionadas ao procedimento de acompanhamento dos estudantes em situação irregular no ENADE;
- Relatórios para Renovação do Reconhecimento de Cursos (7);
- Participação de reuniões: GT de Ensino; NPE; PEI; PE-HCE; Reunião de Gestores; CPA; Visitas *in loco*, dentre outros.

## 5.9 Secretaria Acadêmica

Secretária Acadêmica: Lorete Tasca Marcos

### Atribuições

A Secretaria Acadêmica tem como atribuições a efetivação das matrículas de calouros, montar, encaminhar e efetivar todos os processos de ingressos na Universidade, a confecção, a conferência e a inclusão no sistema dos diários de classe, bem como o cadastramento de matrizes curriculares com suas devidas equivalências e pré-requisitos, a confecção de toda documentação acadêmica solicitada

à CENTAC (Central de Atendimento ao Acadêmico), o levantamento de formandos e confecção de históricos, atas e colação de grau para posterior encaminhamento ao SERED (Setor de Registro de Diplomas), a elaboração das estatísticas da Graduação, dos Editais de processos seletivos e de matrículas e dos relatórios para registro de vestibulandos e de notas.

#### Atividades Desenvolvidas

- Matrícula de calouros e veteranos
- Processos de aproveitamento, Transferência, Ingresso com curso superior, Troca de curso e turno.
- Cadastro das matrizes curriculares, equivalências, pré-requisitos, inativos e formados antigos.
- Elaboração de Estatísticas Gerais de Graduação
- Elaboração de Editais de Vagas e de Matrículas
- Preenchimento Senso do Ensino Superior - MEC
- Organização do arquivo acadêmico.
- Controle e impressão dos Diários de Classe.
- Emissão de histórico, programas, declarações e demais documentos acadêmicos, como: Trancamento global de matrícula, desistência de matrícula.
- Levantamento da situação acadêmica dos formandos: documentos pessoais, integralização de todas as disciplinas do currículo do acadêmico e confecção da ata de Colação de Grau.

#### 5.9.1 Setor de Registro de Diplomas – SERED

Coordenadora do Setor de Registro de Diplomas de Graduação: Carmem Furlanetto

#### Atividades Desenvolvidas:

- Confecção, registro e emissão de **11.603** Certificados de Extensão;
- Análise de **52** processos para registro de Diplomas dos Mestrados;
- Confecção e registro de **52** Diplomas dos Mestrados;
- Confecção de **52** fichas de Registro de Diplomas dos Mestrados;
- Confecção de **52** recibos dos Diplomas dos Mestrados;
- Revisão de **1.484** processos para registro de Diplomas da Graduação;
- Reanálise de **47** processos baixados em diligências;
- Confecção e registro de **1.484** Diplomas de Graduação;
- Confecção de **1.484** fichas de registro dos Diplomas de Graduação;
- Confecção de **742** recibos dos Diplomas de Graduação;
- Confecção de **1.484** etiquetas para envelopes da Graduação;
- Arquivo de **1.484** processos de registro dos Diplomas de Graduação;
- Conferência de **1.342** processos de Diplomas registrados na UFSC e devolvidos a este Setor;
- Atendimento a **28** solicitações de diversos documentos de arquivo.

## 5.10 Secretaria dos Conselhos

Secretária dos Conselhos: Prof<sup>a</sup> Enedir Luiza Meller

### Atribuições

- Organização das reuniões colegiadas superiores.
- Participação em reuniões/comissões de planejamento institucional e assessorias.
- Atendimento a Conselheiros, Coordenação de cursos e Setores diversos quanto à legislação emitida e assuntos afetos ao Setor.
  - Preparação da legislação interna emitida pelos Órgãos Colegiados Superiores, Diretoria Executiva da FUCRI e Reitoria da UNESC.
  - Disponibilização de resoluções e portarias na *Internet*.
  - Identificação e registro das resoluções e portarias revogadas ou alteradas e por qual legislação ocorreu.
    - Levantamento da legislação educacional externa e análise de sua interferência na FUCRI/UNESC.
    - Atualização permanente das súmulas de resoluções e portarias dos órgãos colegiados superiores e executivos da FUCRI e da UNESC.
    - Elaboração e atualização permanente dos quadros demonstrativos da situação legal dos cursos de graduação, mestrado, doutorado e sequenciais da UNESC.
    - Atualização do quadro de mandato de Coordenadores da graduação e pós-graduação.
    - Controle e atualização dos processos apresentados nos órgãos colegiados superiores da FUCRI e da UNESC.
      - Elaboração do Calendário Geral da UNESC.
      - Elaboração do calendário das reuniões dos órgãos colegiados superiores da FUCRI e da UNESC.
      - Elaboração e atualização dos quadros de frequência dos conselheiros, por órgão colegiado.
      - Elaboração e atualização dos quadros de mandato dos conselheiros dos órgãos colegiados superiores da FUCRI e da UNESC.
      - Elaboração e atualização dos formulários de solicitação para encaminhamento aos colegiados superiores.
        - Atualização da estatística do Setor.



- Publicação e encaminhamento de cópias das resoluções e portarias dos órgãos colegiados superiores e executivos da FUCRI e da UNESCO, no mural da Secretaria dos Conselhos, Cursos e Setores da FUCRI/UNESC.

- Elaboração e registro das atas dos Colegiados Superiores da FUCRI e da UNESCO.
- Encaminhamento de roteiro de parecer para uso dos conselheiros relatores.
- Análise técnica e conferência das solicitações aos Colegiados com a legislação externa e interna.

- Preparação e encaminhamento de convocação, com a matéria constante da pauta, aos membros dos órgãos colegiados superiores da FUCRI e da UNESCO, bem como dos processos aos conselheiros relatores.

- Elaboração e controle dos trâmites dos processos, com inserção de documentos.
- Elaboração das sínteses das reuniões dos órgãos colegiados superiores da FUCRI e da UNESCO.

- Atualização permanente e disponibilização na *internet* do quadro de identificação das resoluções e portarias dos órgãos colegiados superiores e executivos da FUCRI e da UNESCO, por área de interesse para uso de toda a estrutura acadêmica institucional.

- Orientação técnica e atendimento às UNAs referentes a resoluções, portarias, pareceres, atas, composição de colegiados e mandato de conselheiros, etc.

#### Atividades Desenvolvidas

- Apoio técnico às UNAs: 159 (cento e cinquenta e nove).
- Atendimento ao público externo e interno: 1.540 (um mil e quinhentos e quarenta)
- Preparação e encaminhamento de 20 (vinte) convocações com o material constante das pautas, aos conselheiros dos órgãos colegiados da FUCRI e UNESCO, perfazendo um total de 663 (seiscentos e sessenta e três) páginas.

- Elaboração, digitação e registro das atas dos órgãos colegiados da FUCRI e UNESCO: 20 (vinte).

- Produção de resoluções e portarias dos órgãos colegiados e executivos da FUCRI e UNESCO: 241 (duzentos e quarenta e uma).

- Inserção de Resoluções e Portarias na *internet*, com identificação de revogação ou alteração: 241 (duzentos e quarenta e uma).

- Movimentação de processos: abertura, reabertura, trâmites e inserção de documentos: 89 (oitenta e nove).

- Preparação e encaminhamento de 20 (vinte) atas (86 páginas) aos conselheiros dos órgãos colegiados da FUCRI e UNESC.

- Encaminhamento de roteiro de parecer a conselheiros relatores: 12 (doze).

- Informação por forma impressa e/ou eletrônica aos interessados, pessoas e setores dos atos legais que lhe são afetos: 1.248 (um mil e duzentos e quarenta e oito).

- Elaboração e encaminhamento de ofícios e memorandos do Setor: 38 (trinta e oito).

- Atualização dos 17 (dezesete) quadros demonstrativos (situação legal dos cursos de graduação, sequencial, mestrado e doutorado, mandatos de coordenadores e conselheiros, frequência dos conselheiros e identificação de resoluções e portarias).

**Observação:**

Das decisões tomadas e transformadas em resoluções ou portarias, 17 (dezesete) foram *ad referendum*, sendo que 13 (treze) foram homologadas e 04 (quatro) estão em tramitação.

Gráfico n. 14 - Serviços realizados/2010

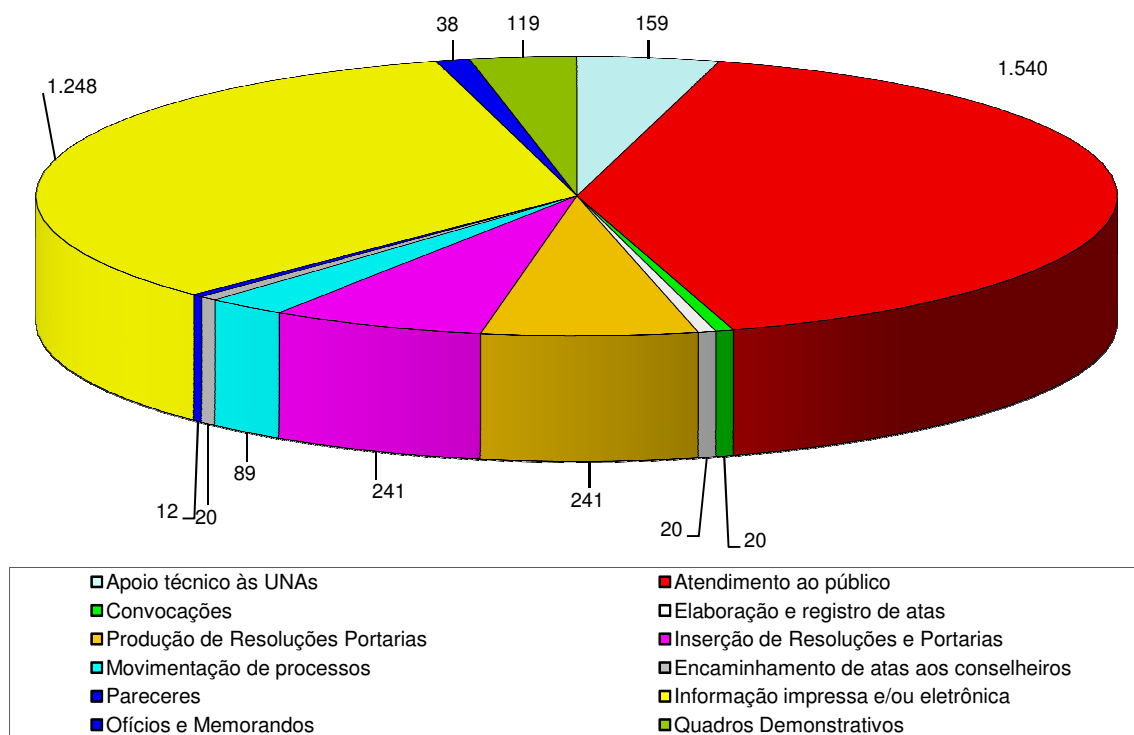

Fonte: Secretaria dos Conselhos

## Processamento Técnico

Apresentamos a seguir o detalhamento dos 241 (duzentos e quarenta e um) processamentos técnicos relativos aos temas centrais das Resoluções e Portarias emitidas:

- Cursos e habilitações na graduação, pós-graduação *lato e stricto sensu* e sequencial: 26 (vinte e seis).

- Matriz curricular da graduação, sequencial e do programa de pós-graduação: 03 (três).

- Ementa, Nomenclatura, Disciplinas Optativas, Exame de Suficiência e Avaliação Processual: 01 (um).

- Turno, período, vaga, suspensão de processo seletivo, modalidade de ensino e nomenclatura do curso: 12 (doze).

- Legislação interna: criação, alteração e revogação: 11 (onze).

- Estatuto, Regimento, Políticas Institucionais, Regulamentos, TCC, Convênios, Monitoria, Manuais: 21 (vinte e um).

- Relatório de Atividades, Balanço Patrimonial e Proposta Orçamentária: 11 (onze).

- Comissão: constituição, alteração, prorrogação e revogação: 45 (quarenta e cinco).

- Corpo Funcional: Plano de carreira; alocação de docente; capacitação; licença: 12 (doze).

- Coordenação de órgãos, cursos e setores: nomeação, prorrogação, licença e exoneração: 87 (oitenta e sete).

- Criação de órgãos/setores: 02 (dois).

- Outros (calendário, delegação, etc.): 10 (dez).

Gráfico n. 15 - Detalhamento dos processamentos técnicos/2010

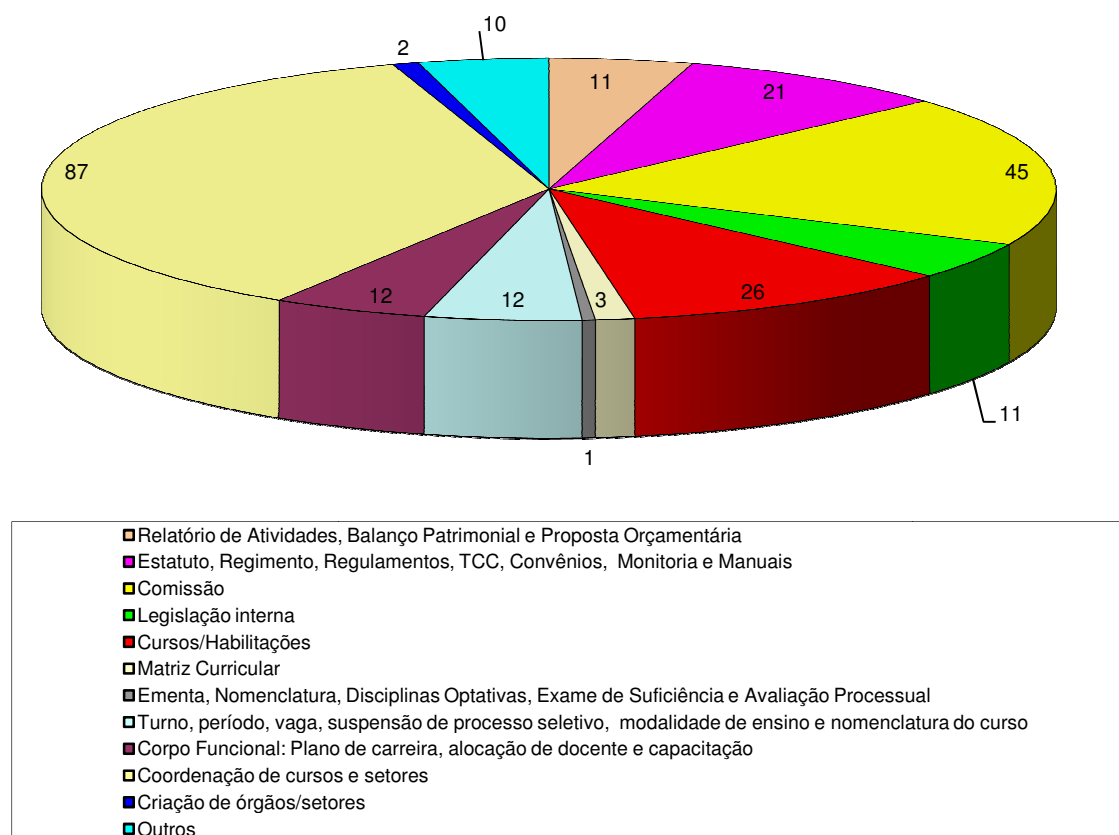

Fonte: Secretaria dos Conselhos

### 5.11 Agência de Desenvolvimento, Inovação e Transferência de Tecnologia – ADITT

Diretora da Agência: Econ. Maria Julita Volpato Gomes

#### Atribuições

Promover a articulação entre as potencialidades da UNESC e as demandas da sociedade, buscando a transferência de Tecnologia e a captação de recursos, com vistas ao desenvolvimento regional e sustentabilidade da Instituição.

#### Atividades Desenvolvidas

- Prospecção de Parcerias com Empresas

Participação em Reuniões e Eventos da Associação Comercial e Industrial de Criciúma - ACIC (Visita da Direção da ACIC na UNESC);

Participação em Reuniões da Associação Comercial e Industrial do Vale do Araranguá - ACIVA;

Participação em Reuniões e eventos da Associação da Micro e Pequena Empresa - AMPE;

Participação em reuniões com a Câmara da Mulher Empresária de Criciúma;

Visitas a empresas da região.

- Coordenação e promoção do evento: Dia da Micro e Pequena Empresa;
- Participação em Eventos de Capacitação e Integração da Rede PRONIT;
- Coordenação da Consultoria Internacional;
- Participação no Projeto de Captação de Alunos Estrangeiros;
- Projeto - Saúde do Vale do Araranguá;
- Parcerias com a Caixa Econômica Federal - CEF;
- Auxílio na organização do Serviço de Verificação de Óbito Regional;
- Participação nas negociações da renovação do contrato de gestão do Hospital Regional de Araranguá - HRA;
- Coordenação do Evento: SINAPSE da Inovação 2010 na mesoregião de Criciúma;
- Acompanhamento e controle das emendas parlamentares.

Quadro n. 41 – Emendas parlamentares

Emendas Parlamentares	Ministério
Plano de trabalho: Reforma de blocos das clínicas integradas da saúde (Deputado Edinho Bez)	Ministério da Educação
Plano de trabalho: Reforma de blocos das clínicas integradas da saúde (Deputado Edinho Bez)	Ministério da Educação
Plano de trabalho: Capacitação de Docentes, Técnico-administrativos e Estagiários (Deputado Vignatti)	Ministério da Educação
Plano de trabalho: Eventos (Deputada Angela Amin)	Ministério da Educação

Fonte: Agência de Desenvolvimento, Inovação e Transferência de Tecnologia – ADITT.

Projetos desenvolvidos em parceria com as Unidades Acadêmicas

- Informatização da Saúde e Educação da Prefeitura Municipal de Criciúma.

- Assessoria Pedagógica para as Prefeituras Municipais da AMREC
- Programas de Capacitação em Saúde, Educação e Tecnologias
- Convênio firmado entre a UNESCO e o Instituto Maximiliano Gaidzinski - IMG (Capacitação de mão de obra);
- Projetos de Prestação de Serviços pelo Instituto de Pesquisas Ambientais e Tecnológicas – IPAT.

Quadro n. 42 – Eventos e Capacitações 2010

EVENTOS/ CAPACITAÇÕES 2010	PERÍODO	PARTICIPAÇÃO
Prosperidade Sul Catarinense: Gestão Estratégica de Desenvolvimento Regional e Local: Lançamento do Conselho Permanente para o Desenvolvimento	19 de julho 2010.	60 pessoas
Prosperidade Sul Catarinense: Curso Internacional de Gestão estratégica de Desenvolvimento Regional e Local - ADITT/ILPES	01/07 a 14/07 e 19/07 a 06/08	40 pessoas
Visita: ACIC na UNESCO/IPAT - ADITT	20/9/2010	25 pessoas
Painel: Dia da Micro e Pequena Empresa - AMPE Tema: Dia da Micro e Pequena Empresa	7/10/2010	350 pessoas
Sinapse da Inovação - ADITT	2/12/2010	70 pessoas

Fonte: Agência de Desenvolvimento, Inovação e Transferência de Tecnologia – ADITT.

Geração de mídia espontânea 72 notícias publicadas em 2010, (jornais, rádios, TV, Internet);

Quadro n. 43 - Projetos em Acompanhamento

Projetos	Ministério
Avaliar os espaços livres e equipamentos públicos específicos para a prática de esporte e lazer frente ao processo de expansão urbana, verificando suas dimensões e utilização. (Resp. Prof. Kabuki)	Ministério dos Esportes
Implantar o Conselho Permanente de Prosperidade Sul Catarinense.	Ministério da Integração

Fonte: Agência de Desenvolvimento, Inovação e Transferência de Tecnologia – ADITT.

### 5.11.1 Núcleo de Inovação e Transferência de Tecnologia - NUGITT

#### Atribuições

Realizar ações para proteger o patrimônio intelectual da Unesc e da comunidade, promover a transferência dos resultados de pesquisa, fortalecendo e ampliando a interação da Universidade com a sociedade.

#### Atividades Desenvolvidas

- Participação em capacitações da Rede PRONIT;
- Encaminhamento de registro de Patentes;
- Grupo de engenharias: 03;
- Grupo da Saúde: 01;
- Participação nas reuniões com Empresas / Parceiras;
- Disseminação interna da cultura de Proteção da Propriedade Intelectual;
- Participação na revisão de Planejamento dos NITs da rede PRONIT.

### 5.11.2 Sala dos Municípios

#### Atribuições

Apoiar a gestão dos municípios da Amrec, Amesc e Amurel, na prospecção de oportunidades de captação de recursos, implementação e monitoramento de projetos, disponibilizando o conhecimento da Universidade para o desenvolvimento regional.

## Quadro n. 44 - Eventos e Capacitações 2010

EVENTOS/CAPACITAÇÕES 2010	PERÍODO	PARTICIPAÇÃO
<b>Painel:</b> Seminário Estadual Sobre os Órgãos de Controle na Gestão Municipal: os Órgãos oficiais e as conquistas da cidadania	06 e 07 de maio de 2010	330 pessoas
<b>Palestra:</b> Prestação de contas de convênios junto ao Ministério das Cidades	10/8/2010	52 pessoas
<b>Lançamento Projeto:</b> "Tigrinhos nos Municípios - Aqui começa um sonho".	27/10/2010	48 pessoas
<b>Palestra:</b> Economia Carvão Mineral	12/11/2010	70 pessoas
<b>Painel:</b> Seminário de Sensibilização: "A importância de um Plano de Mobilidade Regional Integrado".	25/11/2010	270 pessoas
<b>Caixa Econômica Federal</b> <b>Tema:</b> Elaboração de Projetos e Obras Públicas: Aspectos Gerais de Análise e Acompanhamento Técnico no Âmbito da Atividade de Engenharia e Arquitetura da CEF.	30/8/2010	21 municípios - 55 participantes
Módulo de Execução Plataforma SICONV	28 e 29/09/10	52 pessoas
Processos Licitatórios e Elaboração de Contratos	26/10/2010	61 pessoas – 28 municípios

Fonte: Sala dos Municípios

### Atividades Desenvolvidas

- **Prefeituras Municipais:**
  - Siderópolis – Proposta de Restauração do Recreio dos trabalhadores;
  - Araranguá – Proposta de realização da OPUR;
  - Nova Veneza – Proposta de realização da OPUR; Proposta de organização do acervo do Museu;
  - Sombrio: Formação Continuada em Educação Física;
  - Criciúma: Formação Continuada para os Conselheiros Municipais de Saúde – Informática; Formação Continuada – Rede Municipal de Ensino;
  - Formação Continuada consorciada para municípios da AMESC: Jacinto Machado, Araranguá, São João do Sul, Morro Grande, Balneário Gaivota, Balneário Arroio do Silva, Meleiro;
  - Laguna: Formação Continuada Programa Brasil Alfabetizado;
  - Processo Seletivo professores – Rede Municipal;
  - Urussanga: Assessoria a 3ª edição do Concurso Municipal: "Professor em Ação".



- Secretaria de Finanças Laguna - Capacitação para o cadastro multifinalitário;
- Secretaria de Saúde Criciúma - Formação continuada para os Conselheiros Municipais – Saúde;
- Secretaria Educação Orleans - Formação continuada Ensino da Arte e Ed. Física;
- Prefeitura Araranguá - Projeto Paisagístico Área de Lazer Bairro Coloninha;
- Prefeitura Siderópolis: Restauração do Recreio dos Bandeirantes.

### **Âmbito Estadual**

- Agendamento de audiências em Secretarias e Órgãos Estaduais para diversas Prefeituras;
- Monitoramento de processos e convênios dos municípios em andamento no Governo Estadual;
- Identificação de fontes de captação de recursos junto aos Órgãos Estaduais;
- Acompanhamento de Prefeitos e Secretários em audiências nos Órgãos Estaduais;
- Mobilização Prefeitos e Secretários para participação em Eventos Regionais e Estaduais;
- Suporte técnico na solicitação de recursos para Desenvolvimento Regional.

### **Âmbito Federal**

- Identificação de possibilidades de captação de recursos para o Desenvolvimento da Região na esfera Federal;
- Apoio Institucional e logístico às autoridades e públicos da Universidade e dos municípios em Brasília;
- Orientar os gestores municipais sobre as práticas e decisões dos poderes do Governo Federal e de seus Agentes;
- Identificação e contato com capacitadores e palestrantes nacionais sobre os temas desenvolvidos pela Sala dos Municípios;
- Acompanhamento e registro de audiências e reuniões dos Gestores Municipais e em Brasília;
- Monitoramento dos Projetos em andamento na Esfera Federal.

Quadro n. 45 - Reconhecimentos em 2010

Reconhecimentos	SETOR	DATA
Prêmio Mérito Lojista Sala dos Municípios -Vencedora na categoria: Prestação de Serviços	Clube de Dirigentes Lojistas de Criciúma	4/11/2010
"Case de Sucesso" Evento Internacional em Brasília DF	Ministério do Planejamento	20/8/2010

Fonte: Sala dos Municípios

5.11.3 Setor de Cursos de Extensão

Atribuições

Promover e operacionalizar, em conjunto com as Unidades Acadêmicas, as atividades de capacitação, atualização, aperfeiçoamento, treinamento e outras atividades de extensão, com vistas ao desenvolvimento regional e a captação de recursos.

Quadro n. 46 - Ações Desenvolvidas em 2010

CURSOS	PERÍODO DE REALIZAÇÃO	PARTICIPAÇÃO	NÚMERO DE CURSOS
Cursos em parceria IMG/ UNESCO	20/04/2009 a 12/06/2010	141	6
Cursos em parceria SDR Criciúma/ UNESCO	19/05/2010 a 18/11/2010	714	3
Cursos em parceria Sesc/UNESCO/UNA HCE	01/06/2010 a 28/11/2010	358	9
Cursos em parceria Associação Veneziana Del Mondo/Convosc/ UNESCO	16/11/2010 a 28/11/2010	49	1

Fonte: Cursos de Extensão

#### 5.11.4 Setor de Concursos

##### Atribuições

Organizar e realizar concursos e processos seletivos internos e externos, visando o ingresso de acadêmicos à universidade e de profissionais em órgãos públicos ou privados.

Quadro n. 47- Ações Desenvolvidas em 2010

Modalidade	Quantidade	Número de Vagas	Número de Inscritos	Número de Selecionado	Número de candidatos
Vestibular ACADE	2	1958	3.907	1.684	3.907
Concursos ACADE	2				4.395
Concursos (Outros)	2				1.647
Processos Seletivos*	22	-	-	-	-
Concursos e Processos Seletivos UNESCO	4	217	2.337	729	2.337
Processo Público Câmara de Vereadores Urussanga	1	1	34	0	34
Processo Prefeitura Municipal Seletivo Gravatal	1	13	121	87	121
Processo Prefeitura Municipal Seletivo Laguna	1	15	535	470	535
Concurso Público ASTC	1	188	1.647	172	1.647

\* SIM, Enem, Nossa Bolsa, Minha Chance

Fonte: Setor de Concursos

#### 5.11.5 Setor Comercial

Comercializar e divulgar produtos, serviços, projetos e eventos Unesc, prospectando novas oportunidades de atividades acadêmicas para atender as demandas da comunidade regional

##### Acompanhamento e Controle Financeiro de Projetos

- 37 Projetos Ativos

## 5.12 Parque Científico e Tecnológico

O Parque Científico e Tecnológico do Extremo Sul Catarinense, criado pela Resolução 08/10/Reitoria de 27 de Dezembro de 2010, está em processo de implantação. O Coordenador de implantação do Parque é o Prof. Elídio Angioletto, conforme portaria 100/10/Reitoria.

Vinculados ao Parque estão os seguintes Institutos e Incubadora em processo de implantação e readequação:

- . Instituto de Pesquisa Socioeconômica Aplicada da Unesc, Coordenador de implantação, Prof. Murialdo do Canto Gastaldon – Portaria n. 103/10/Reitoria;
- . Instituto de Engenharia e Tecnologia da Unesc, Coordenador de implantação, Prof. Oscar Rubem Klegues – Portaria 102/10/Reitoria;
- . Incubadora Tecnológica de Ideias e Negócios da Unesc, Coordenador de implantação, Prof. Ricardo Pieri, conforme Portaria 104/10/Reitoria;
- . Instituto de Alimentos da Unesc, Coordenadora de implantação, Profª Jacira Silvano, conforme Portaria 101/10/Reitoria;
- . Instituto de Pesquisas Ambientais Tecnológicas – IPAT, Gerenciado pelo Prof. Elídio Angioletto.

O IPAT vem desenvolvendo suas atividades a mais de dez anos, atendendo diversas áreas, em fase de reestruturação, focando suas atividades de Ensino, Pesquisa e Extensão para a área ambiental.

### 5.12.1 Instituto de Pesquisas Ambientais e Tecnológicas

Gerente do IPAT: Prof. Dr. Elídio Angioletto.

Atribuições:

- Administrar as atividades desenvolvidas no IPAT;
- Proporcionar suporte técnico aos setores da UNESCO nas especialidades inerente ao IPAT;
- Fomentar e consolidar o desenvolvimento de projetos, pesquisas, extensão e prestação de serviços;
- Estabelecer parcerias com entidades públicas e privadas;
- Planejar, desenvolver e acompanhar as metas estabelecidas no planejamento estratégico.

Atividades Desenvolvidas:

- Participação em reuniões da REITORIA e representações institucionais variadas;
- Elaboração de projetos diversos com busca de fomento externo;
- Visitas a instituições com vista a buscar recursos;
- Projeto conceitual do Parque Científico, Tecnológico e de Inovação do Extremo Sul Catarinense.

Projetos e Pesquisas Registrados no IPAT

Quadro n. 48 - Projetos Registrados no IPAT:

<b>Projeto</b>	<b>CSN – COMPANHIA SIDERÚRGICA NACIONAL</b>
<b>Objetivo</b>	Programa de Monitoramento Ambiental – Campo Morozini
<b>Início</b>	08/10/07
<b>Término</b>	Em andamento
<b>Setor</b>	Projetos Ambientais
<b>Valor</b>	475.000,00

<b>Projeto</b>	<b>CSN – COMPANHIA SIDERÚRGICA NACIONAL</b>
<b>Objetivo</b>	Monitoramento Ambiental Lotes 42 e 44 – Siderópolis/SC
<b>Início</b>	29/08/06
<b>Término</b>	Em andamento
<b>Setor</b>	Projetos ambientais
<b>Valor</b>	96.358,09

<b>Projeto</b>	<b>CSN – COMPANHIA SIDERÚRGICA NACIONAL</b>
<b>Objetivo</b>	Execução de monitoramento das áreas no campo Malha II Oeste.
<b>Início</b>	16/02/2005
<b>Término</b>	Fevereiro de 2010
<b>Setor</b>	Projetos ambientais
<b>Valor</b>	287.798,13

<b>Projeto</b>	<b>CSN – COMPANHIA SIDERÚRGICA NACIONAL</b>
<b>Objetivo</b>	Elaboração do PRAD Mina A
<b>Início</b>	02/08/2006
<b>Término</b>	Em andamento
<b>Setor</b>	Projetos ambientais
<b>Valor</b>	396.730,00

<b>Projeto</b>	<b>CSN – COMPANHIA SIDERÚRGICA NACIONAL</b>
<b>Objetivo</b>	Execução de plano de monitoramento das áreas no Campo Malha II Leste.
<b>Início</b>	17/10/2002
<b>Término</b>	Janeiro de 2010
<b>Setor</b>	Projetos Ambientais
<b>Valor</b>	211.335,84

<b>Projeto</b>	<b>CARBONÍFERA CRICIÚMA E METROPOLITANA S.A</b>
<b>Objetivo</b>	Estabelecimento de condições para a realização de Pesquisa e Desenvolvimento – Carvão Mineral
<b>Início</b>	24/10/07
<b>Término</b>	Em andamento
<b>Setor</b>	Projetos Ambientais
<b>Valor</b>	-

<b>Projeto</b>	<b>FTC – FERROVIA TEREZA CRISTINA S/A.</b>
<b>Objetivo</b>	Estudo Ambiental Simplificado (EAS) para obtenção de licenciamento ambiental relativo à Extensão do ramal Ferroviário do empreendimento acessório a USITESC.
<b>Início</b>	14/08/2008
<b>Término</b>	Dezembro de 2010
<b>Setor</b>	Projetos Ambientais
<b>Valor</b>	55.000,00

<b>Projeto</b>	<b>USITESC – USINA TERMOELÉTRICA CATARINENSE S/A.</b>
<b>Objetivo</b>	Estudo para aplicação de cinzas leves e de fundo para a recuperação de áreas degradadas pela mineração de carvão.
<b>Início</b>	30/06/2008
<b>Término</b>	Em andamento
<b>Setor</b>	Projetos Ambientais
<b>Valor</b>	674.440,00

<b>Projeto</b>	<b>GASPETRO/PETROBRÁS S.A.</b>
<b>Objetivo</b>	Projeto de Reabilitação da área da Indústria Carboquímica Catarinense – ICC, nos bairros Sangão, Criciúma/SC e Cidade Alta, Forquilha/SC.
<b>Início</b>	01/12/2009
<b>Término</b>	Junho – 2010
<b>Setor</b>	Projetos Ambientais
<b>Valor</b>	498.387,57

<b>Projeto</b>	<b>CPRM – SERVIÇO GEOLÓGICO DO BRASIL</b>
<b>Objetivo</b>	Elaboração de plano de Recuperação de áreas degradadas pela mineração do Carvão – Projeto DIA/PRAD.
<b>Início</b>	30/12/2009
<b>Término</b>	Prazo previsto 30/12/2010 (Previsão de Aditivo para 2011)
<b>Setor</b>	Projetos Ambientais
<b>Valor</b>	2.065.000,00

<b>Projeto</b>	<b>PREFEITURA MUNICIPAL DE CRICIÚMA</b>
<b>Objetivo</b>	Consultoria, elaboração de base cartográfica e cadastro imobiliário e socioeconômico em áreas de risco - PMRR
<b>Início</b>	24/01/2006
<b>Término</b>	Fevereiro – 2010
<b>Setor</b>	Cartografia
<b>Valor</b>	98.700,00

<b>Projeto</b>	<b>PREFEITURA MUNICIPAL DE CRICIÚMA</b>
<b>Objetivo</b>	Elaboração do Plano Municipal de Saneamento Básico do Município de Criciúma/SC. (Contrato nº020/2008)
<b>Início</b>	18/03/2008
<b>Término</b>	Janeiro – 2010
<b>Setor</b>	Projetos Ambientais
<b>Valor</b>	308.874,35

<b>Projeto</b>	<b>PREFEITURA MUNICIPAL DE CRICIÚMA</b>
<b>Objetivo</b>	Levantamento das Nascentes do Rio Criciúma – Projeto Nascentes
<b>Início</b>	22/06/2009
<b>Término</b>	22/01/2010
<b>Setor</b>	Projetos Ambientais
<b>Valor</b>	66.894,76

<b>Projeto</b>	<b>PREFEITURA MUNICIPAL DE CRICIÚMA</b>
<b>Objetivo</b>	Elaboração de Projeto de desassoreamento e revitalização do Rio Sangão no Município de Criciúma/SC.
<b>Início</b>	02/02/2010
<b>Término</b>	31/03/2010
<b>Setor</b>	Projetos Ambientais
<b>Valor</b>	30.637,00

<b>Projeto</b>	<b>PREFEITURA MUNICIPAL DE CRICIÚMA</b>
<b>Objetivo</b>	Elaboração de Plano de Manejo de Águas Pluviais na Bacia do Rio Criciúma
<b>Início</b>	02/06/2010
<b>Término</b>	Em andamento
<b>Setor</b>	Projetos Ambientais
<b>Valor</b>	276.442,86

<b>Projeto</b>	<b>PREFEITURA MUNICIPAL DE CRICIÚMA</b>
<b>Objetivo</b>	Elaboração de Plano de Manejo do Parque Natural Municipal Morro do Céu
<b>Início</b>	11/06/2010
<b>Término</b>	Em andamento
<b>Setor</b>	Projetos Ambientais
<b>Valor</b>	49.800,00

<b>Projeto</b>	<b>PREFEITURA MUNICIPAL DE CRICIÚMA</b>
<b>Objetivo</b>	Análises de água do Rio Criciúma, referente ao Projeto Habitar Brasil - HBB
<b>Início</b>	14/04/2010
<b>Término</b>	Em andamento
<b>Setor</b>	Laboratório de Águas e Efluentes Industriais
<b>Valor</b>	15.180,00

<b>Projeto</b>	<b>PREFEITURA MUNICIPAL DE FORQUILHINHA</b>
<b>Objetivo</b>	Elaboração de Projeto de desassoreamento e revitalização do Rio Sangão no Município de Forquilha/SC.
<b>Início</b>	17/12/2009
<b>Término</b>	31/03/2010
<b>Setor</b>	Projetos Ambientais
<b>Valor</b>	22.637,00

<b>Projeto</b>	<b>PREFEITURA MUNICIPAL DE FORQUILHINHA</b>
<b>Objetivo</b>	Elaboração de Projeto do Plano Municipal de Saneamento Básico do Município de Forquilha/SC.
<b>Início</b>	17/12/2009
<b>Término</b>	Em andamento
<b>Setor</b>	Projetos Ambientais
<b>Valor</b>	122.100,37

<b>Projeto</b>	<b>PREFEITURA MUNICIPAL DE FORQUILHINHA</b>
<b>Objetivo</b>	Plano Municipal de Gestão de Resíduos Sólidos - PGIRS
<b>Início</b>	13/09/2010
<b>Término</b>	Em Andamento
<b>Setor</b>	Projetos Ambientais
<b>Valor</b>	4.000,00

<b>Projeto</b>	<b>FÓRMULA INDÚSTRIA QUÍMICA DO BRASIL</b>
<b>Objetivo</b>	Elaboração de Estudo Ambiental Simplificado - EAS
<b>Início</b>	03/10/2010
<b>Término</b>	Em andamento
<b>Setor</b>	Projetos Ambientais
<b>Valor</b>	12.857,35



<b>Projeto</b>	<b>SAMAE – SERVIÇO AUTÔNOMO MUNICIPAL DE ÁGUA E ESGOTO</b>
<b>Objetivo</b>	Contratação de serviço de elaboração e aplicação de curso de Operador de Estações de Tratamento de Águas – ETA, para a SAMAE de Içara/SC
<b>Início</b>	04/06/2010
<b>Término</b>	31/07/2010
<b>Setor</b>	Projetos Ambientais
<b>Valor</b>	1.800,00

<b>Projeto</b>	<b>MINISTÉRIO PÚBLICO FEREDERAL</b>
<b>Objetivo</b>	Implantação e Execução de Projeto de Extensão “Reeducação Ambiental”, destinada aos apenados por crimes ambientais, sob jurisdição da 1ª Vara Federal de Criciúma
<b>Início</b>	09/07/2010
<b>Término</b>	01/06/2011
<b>Setor</b>	Projetos Ambientais
<b>Valor</b>	2.060,20

<b>Projeto</b>	<b>PREFEITURA MUNICIPAL DE TREVISÓ</b>
<b>Objetivo</b>	Elaboração de Plano Municipal de Habitação
<b>Início</b>	13/08/2010
<b>Término</b>	Em andamento
<b>Setor</b>	Pesquisa Socioeconômica
<b>Valor</b>	31.250,00

<b>Projeto</b>	<b>PREFEITURA MUNICIPAL DE TREVISÓ</b>
<b>Objetivo</b>	Elaboração do de Projeto de Mapa Multimétrico
<b>Início</b>	30/05/2010
<b>Término</b>	Em andamento
<b>Setor</b>	Pesquisa Socioeconômica
<b>Valor</b>	7.900,40

<b>Projeto</b>	<b>PREFEITURA MUNICIPAL DE ARMAZÉM</b>
<b>Objetivo</b>	Levantamento Cadastral Técnico Imobiliário no Município de Armazém/SC
<b>Início</b>	17/08/2009
<b>Término</b>	Em andamento
<b>Setor</b>	Cartografia
<b>Valor</b>	134.500,00

<b>Projeto</b>	<b>PREFEITURA MUNICIPAL DE LAGUNA</b>
<b>Objetivo</b>	Levantamento Cadastral Técnico Imobiliário no Município de Laguna/SC
<b>Início</b>	11/09/2009
<b>Término</b>	Em andamento
<b>Setor</b>	Cartografia
<b>Valor</b>	307.500,00

<b>Projeto</b>	<b>FERTILIZA ADUBOS QUÍMICOS</b>
<b>Objetivo</b>	Realização de Análises físico-químicas para controle de qualidade das amostras de fertilizantes.
<b>Início</b>	01/08/2008
<b>Término</b>	01/08/2010
<b>Setor</b>	Laboratório de Resíduos Sólidos
<b>Valor</b>	420,00 mensais

<b>Projeto</b>	<b>FLORESTAL S/A</b>
<b>Objetivo</b>	Realização de Análises físico-químicas para controle de qualidade das amostras de fertilizantes.
<b>Início</b>	16/12/2008
<b>Término</b>	16/12/2010
<b>Setor</b>	Laboratório de Resíduos Sólidos
<b>Valor</b>	420,00 mensais

<b>Projeto</b>	<b>ADUBOS ORGÂNICOS NIORG</b>
<b>Objetivo</b>	Realização de Análises físico-químicas para controle de qualidade das amostras de fertilizantes orgânicos.
<b>Início</b>	04/11/2010
<b>Término</b>	04/11/2012
<b>Setor</b>	Laboratório de Resíduos Sólidos
<b>Valor</b>	100,00 mensais

<b>Projeto</b>	<b>MINERAÇÃO RIO DO OURO</b>
<b>Objetivo</b>	Realização de Análises físico-químicas para controle de qualidade das amostras matérias-primas, corretivos e fertilizantes.
<b>Início</b>	04/11/2010
<b>Término</b>	04/11/2012
<b>Setor</b>	Laboratório de Resíduos Sólidos
<b>Valor</b>	100,00 mensais

<b>Projeto</b>	<b>CYSY MINERAÇÃO</b>
<b>Objetivo</b>	Realização de Análises físico-químicas para controle de qualidade das amostras de calcário de conchas, farinha de ostra e seus compostos.
<b>Início</b>	17/11/2008
<b>Término</b>	17/11/2010
<b>Setor</b>	Laboratório de Resíduos Sólidos
<b>Valor</b>	420,00 mensais

<b>Projeto</b>	<b>CALWER MINERAÇÃO</b>
<b>Objetivo</b>	Realização de Análises físico-químicas para controle de qualidade das amostras matérias-primas, corretivos e fertilizantes.
<b>Início</b>	04/11/2010
<b>Término</b>	04/11/2012
<b>Setor</b>	Laboratório de Resíduos Sólidos
<b>Valor</b>	100,00 mensais

<b>Projeto</b>	<b>ENGESSUL INDÚSTRIA E COMÉRCIO</b>
<b>Objetivo</b>	Realização de Análises físico-químicas para controle de qualidade das amostras matérias-primas, corretivos e fertilizantes.
<b>Início</b>	11/06/2008
<b>Término</b>	11/06/2010
<b>Setor</b>	Laboratório de Resíduos Sólidos
<b>Valor</b>	420,00 mensais

<b>Projeto</b>	<b>SULGESSO INDÚSTRIA E COMÉRCIO</b>
<b>Objetivo</b>	Realização de Análises físico-químicas para controle de qualidade das amostras matérias-primas, corretivos e fertilizantes.
<b>Início</b>	03/09/2010
<b>Término</b>	03/09/2012
<b>Setor</b>	Laboratório de Resíduos Sólidos
<b>Valor</b>	510,00 mensais

<b>Projeto</b>	<b>JB SOLUÇÕES AMBIENTAIS</b>
<b>Objetivo</b>	Realização de Análises físico-químicas para controle de qualidade das amostras matérias-primas, corretivos e fertilizantes.
<b>Início</b>	16/03/2010
<b>Término</b>	16/03/2012
<b>Setor</b>	Laboratório de Resíduos Sólidos
<b>Valor</b>	465,00 mensais

<b>Projeto</b>	<b>ASSOCIAÇÃO BENEDITINA DA PROVIDÊNCIA – HOSPITAL SÃO MARCOS</b>
<b>Objetivo</b>	Realização de Coletas e Análises físico-químicas de amostras de águas, para monitoramento de qualidade
<b>Início</b>	01/07/2010
<b>Término</b>	01/07/2011
<b>Setor</b>	Laboratório de Águas e Efluentes Industriais
<b>Valor</b>	804,00

<b>Projeto</b>	<b>COQUESUL INDÚSTRIA E COMÉRCIO</b>
<b>Objetivo</b>	Realização de Coletas e Análises físico-químicas de amostras de águas, para monitoramento de qualidade
<b>Início</b>	14/04/2010
<b>Término</b>	Junho de 2011
<b>Setor</b>	Laboratório de Águas e Efluentes Industriais
<b>Valor</b>	15.178,80

<b>Projeto</b>	<b>FTC – FERROVIA TEREZA CRISTINA S/A.</b>
<b>Objetivo</b>	Realização de Análises físico-químicas para controle de qualidade de água potável para consumo humano e monitoramento ambiental relativo a amostras de efluentes industriais e sanitários.
<b>Início</b>	20/08/2008
<b>Término</b>	20/08/2010
<b>Setor</b>	Laboratório de Águas e Efluentes Industriais
<b>Valor</b>	18.744,00

<b>Projeto</b>	<b>CYSY MINERAÇÃO</b>
<b>Objetivo</b>	Realização de Coletas e Análises físico-químicas de amostras de águas, para monitoramento de qualidade
<b>Início</b>	14/04/2010
<b>Término</b>	Junho de 2011
<b>Setor</b>	Laboratório de Águas e Efluentes Industriais
<b>Valor</b>	2.918,00

<b>Projeto</b>	<b>ELETROSUL S.A</b>
<b>Objetivo</b>	Levantamento arqueológico e monitoramento de PCH – Rio Chapéu e Nova Fátima/SC
<b>Início</b>	17/01/2007
<b>Término</b>	Em andamento
<b>Setor</b>	Arqueologia
<b>Valor</b>	118.000,00

<b>Projeto</b>	<b>ELETROSUL S.A</b>
<b>Objetivo</b>	Levantamento arqueológico e monitoramento de PCH – João Borges
<b>Início</b>	14/09/2010
<b>Término</b>	Em andamento
<b>Setor</b>	Arqueologia
<b>Valor</b>	27.500,00

<b>Projeto</b>	<b>COMPANIA ÁGUAS DE JOINVILLE</b>
<b>Objetivo</b>	Levantamento arqueológico e Educação Patrimonial para fins de licenciamento ambiental de área de 295km em Joinville/SC
<b>Início</b>	23/06/2010
<b>Término</b>	Em andamento
<b>Setor</b>	Arqueologia
<b>Valor</b>	88.775,00

<b>Projeto</b>	<b>SANTA CLARA EMPREENDIMENTOS IMOBILIÁRIOS</b>
<b>Objetivo</b>	Levantamento arqueológico de 9,8HA no município de Içara/SC
<b>Início</b>	23/11/2010
<b>Término</b>	Em andamento
<b>Setor</b>	Arqueologia
<b>Valor</b>	2.700,00

<b>Projeto</b>	<b>UNIMIM DO BRASIL</b>
<b>Objetivo</b>	Levantamento Arqueológico de área de 4,56ha em Morro Bonito – Jaguaruna/SC.
<b>Início</b>	05/10/2010
<b>Término</b>	Em andamento
<b>Setor</b>	Arqueologia
<b>Valor</b>	2.500,00

<b>Projeto</b>	<b>ELIANE S/A REVESTIMENTOS CERÂMICOS</b>
<b>Objetivo</b>	Levantamento Arqueológico de área de 14ha no Município de Treze de Maio/SC.
<b>Início</b>	10/08/2010
<b>Término</b>	Concluído
<b>Setor</b>	Arqueologia
<b>Valor</b>	2.000,00

<b>Projeto</b>	<b>ELIANE S/A REVESTIMENTOS CERÂMICOS</b>
<b>Objetivo</b>	Levantamento Arqueológico de área de 21ha no Município de Sangão/SC.
<b>Início</b>	05/10/2010
<b>Término</b>	Em andamento
<b>Setor</b>	Arqueologia
<b>Valor</b>	2.000,00

<b>Projeto</b>	<b>ELIANE S/A REVESTIMENTOS CERÂMICOS</b>
<b>Objetivo</b>	Levantamento Arqueológico de área de 14ha no Município de Grão Pará/SC.
<b>Início</b>	13/04/2010
<b>Término</b>	Concluído
<b>Setor</b>	Arqueologia
<b>Valor</b>	2.000,00

<b>Projeto</b>	<b>COELGE CONSTRUÇÃO DE OBRAS ELÉTRICAS</b>
<b>Objetivo</b>	Levantamento Arqueológico de área de 8,17km para Licenciamento Ambiental da LT 138 KV Forquilha RB – Secção, entre os Municípios de Forquilha e Araranguá/SC.
<b>Início</b>	09/09/2010
<b>Término</b>	Em andamento
<b>Setor</b>	Arqueologia
<b>Valor</b>	5.300,00

<b>Projeto</b>	<b>CYSY MINERAÇÃO</b>
<b>Objetivo</b>	Levantamento Arqueológico e Educação Patrimonial para fins de licenciamento de área de 21,30ha área em Passo de Torres/SC
<b>Início</b>	13/04/2010
<b>Término</b>	Concluído
<b>Setor</b>	Arqueologia
<b>Valor</b>	2.200,00

<b>Projeto</b>	<b>GEOVITA ENGENHARIA E MEIO AMBIENTE</b>
<b>Objetivo</b>	Levantamento Arqueológico e Educação Patrimonial para fins de licenciamento de área de 10ha em Criciúma/SC.
<b>Início</b>	13/04/2010
<b>Término</b>	Concluído
<b>Setor</b>	Arqueologia
<b>Valor</b>	1.800,00

<b>Projeto</b>	<b>R.J. INDÚSTRIA E COMÉRCIO DE EMBALAGENS</b>
<b>Objetivo</b>	Levantamento Arqueológico e Educação Patrimonial para fins de licenciamento de área de 05ha em Sombrio/SC.
<b>Início</b>	24/03/2010
<b>Término</b>	Concluído
<b>Setor</b>	Arqueologia
<b>Valor</b>	1.800,00

<b>Projeto</b>	<b>CARBONÍFERA BELLUNO</b>
<b>Objetivo</b>	Levantamento Arqueológico e Educação Patrimonial para fins de licenciamento da Usina de Beneficiamento de carvão, numa área de 18ha em Lauro Müller/SC.
<b>Início</b>	28/04/2010
<b>Término</b>	Concluído
<b>Setor</b>	Arqueologia
<b>Valor</b>	2.400,00

<b>Projeto</b>	<b>CERÂMICA MAJOPE</b>
<b>Objetivo</b>	Levantamento Arqueológico e Educação Patrimonial para fins de licenciamento de área de 5,80ha em Içara/SC.
<b>Início</b>	03/05/2010
<b>Término</b>	Concluído
<b>Setor</b>	Arqueologia
<b>Valor</b>	1.500,00

<b>Projeto</b>	<b>LINDAURA SOUZA DELLA GIUSTINA</b>
<b>Objetivo</b>	Levantamento Arqueológico e Educação Patrimonial para fins de licenciamento de área de 03ha em Braço do Norte/SC.
<b>Início</b>	24/03/2010
<b>Término</b>	Concluído
<b>Setor</b>	Arqueologia
<b>Valor</b>	1.800,00

<b>Projeto</b>	<b>VILLAS DO ARVOREDO EMPREENDIMENTOS IMOBILIÁRIOS</b>
<b>Objetivo</b>	Levantamento Arqueológico e Educação Patrimonial para fins de licenciamento de área de 31,85ha em Camboriú/SC.
<b>Início</b>	24/05/2010
<b>Término</b>	Concluído
<b>Setor</b>	Arqueologia
<b>Valor</b>	3.500,00

<b>Projeto</b>	<b>VOTORANTIM CIMENTOS DO BRASIL S.A</b>
<b>Objetivo</b>	Levantamento Arqueológico e Educação Patrimonial para fins de licenciamento de área de 10ha em Treze de Maio/SC.
<b>Início</b>	24/05/2010
<b>Término</b>	Concluído
<b>Setor</b>	Arqueologia
<b>Valor</b>	2.400,00

<b>Projeto</b>	<b>FÁBIO ADRIANO MACCARI ME</b>
<b>Objetivo</b>	Levantamento Arqueológico e Educação Patrimonial para fins de licenciamento de área de 4,49ha em Morro da Fumaça/SC.
<b>Início</b>	16/06/2010
<b>Término</b>	Concluído
<b>Setor</b>	Arqueologia
<b>Valor</b>	2.200,00

<b>Projeto</b>	<b>COLORMINAS COLORIFÍCIO E MINERAÇÃO S/A</b>
<b>Objetivo</b>	Levantamento Arqueológico e Educação Patrimonial para fins de licenciamento de área de 03ha em Treze de Maio/SC.
<b>Início</b>	30/06/2010
<b>Término</b>	Concluído
<b>Setor</b>	Arqueologia
<b>Valor</b>	2.200,00

<b>Projeto</b>	<b>TECNOCLAY MINERAÇÃO</b>
<b>Objetivo</b>	Levantamento Arqueológico e Educação Patrimonial para fins de licenciamento de área de 52,81ha em Orleans/SC.
<b>Início</b>	25/06/2010
<b>Término</b>	Concluído
<b>Setor</b>	Arqueologia
<b>Valor</b>	3.201,00

<b>Projeto</b>	<b>GSP EMPREENDIMENTO IMOBILIÁRIOS</b>
<b>Objetivo</b>	Levantamento Arqueológico e Educação Patrimonial para fins de licenciamento de área de 17,82ha em Camburiú/SC.
<b>Início</b>	29/06/2010
<b>Término</b>	Concluído
<b>Setor</b>	Arqueologia
<b>Valor</b>	3.500,00

<b>Projeto</b>	<b>MARCOS DOS SANTOS</b>
<b>Objetivo</b>	Levantamento Arqueológico e Educação Patrimonial para fins de licenciamento de área de 05ha em Passo de Torres/SC.
<b>Início</b>	09/08/2010
<b>Término</b>	Concluído
<b>Setor</b>	Arqueologia
<b>Valor</b>	1.800,00

<b>Projeto</b>	<b>SATURNINO ANTUNES</b>
<b>Objetivo</b>	Levantamento Arqueológico e Educação Patrimonial para fins de licenciamento de área de 4,57ha em Grão Pará/SC.
<b>Início</b>	21/07/2010
<b>Término</b>	Concluído
<b>Setor</b>	Arqueologia
<b>Valor</b>	2.200,00

<b>Projeto</b>	<b>CORPLAN COLSULTORIA AMBIENTAL</b>
<b>Objetivo</b>	Levantamento Arqueológico e Educação Patrimonial para fins de licenciamento de área de 0,64ha em Campo Alegre/SC.
<b>Início</b>	06/11/2010
<b>Término</b>	Em andamento
<b>Setor</b>	Arqueologia
<b>Valor</b>	4.000,00



<b>Projeto</b>	<b>STEFANE BONELLI PORTO</b>
<b>Objetivo</b>	Levantamento Arqueológico e Educação Patrimonial para fins de licenciamento de área de 6,92ha em Jaguaruna/SC.
<b>Início</b>	08/11/2010
<b>Término</b>	Em andamento
<b>Setor</b>	Arqueologia
<b>Valor</b>	2.700,00

<b>Projeto</b>	<b>MARCOS JOSÉ FERNANDES</b>
<b>Objetivo</b>	Levantamento Arqueológico e Educação Patrimonial para fins de licenciamento em área de 3ha em Gravatal/SC.
<b>Início</b>	28/07/2010
<b>Término</b>	Em andamento
<b>Setor</b>	Arqueologia
<b>Valor</b>	2.000,00

<b>Projeto</b>	<b>ADEMAR SAVI FILHO</b>
<b>Objetivo</b>	Levantamento Arqueológico e Educação Patrimonial para fins de licenciamento em área de 05ha em Gravatal/SC.
<b>Início</b>	25/08/2010
<b>Término</b>	Concluído
<b>Setor</b>	Arqueologia
<b>Valor</b>	1.800,00

<b>Projeto</b>	<b>GEO CASTRO CONSULTORIA</b>
<b>Objetivo</b>	Levantamento Arqueológico e Educação Patrimonial para fins de licenciamento em área de 04,40ha em Rio do Sul/SC.
<b>Início</b>	24/08/2010
<b>Término</b>	Em andamento
<b>Setor</b>	Arqueologia
<b>Valor</b>	2.000,00

<b>Projeto</b>	<b>GEO CASTRO CONSULTORIA</b>
<b>Objetivo</b>	Levantamento Arqueológico e Educação Patrimonial para fins de licenciamento em área de 10ha em Pouso Redondo/SC.
<b>Início</b>	22/02/2010
<b>Término</b>	Concluído
<b>Setor</b>	Arqueologia
<b>Valor</b>	2.000,00

<b>Projeto</b>	<b>VALDECIR BARDINI</b>
<b>Objetivo</b>	Levantamento Arqueológico e Educação Patrimonial para fins de licenciamento em área de 1,5ha em Treze de Maio/SC.
<b>Início</b>	28/07/2010
<b>Término</b>	Concluído
<b>Setor</b>	Arqueologia
<b>Valor</b>	1.800,00

<b>Projeto</b>	<b>VALDECIR BARDINI</b>
<b>Objetivo</b>	Levantamento Arqueológico e Educação Patrimonial para fins de licenciamento em área de 3,8ha em Treze de Maio/SC.
<b>Início</b>	28/07/2010
<b>Término</b>	Concluído
<b>Setor</b>	Arqueologia
<b>Valor</b>	1.800,00

<b>Projeto</b>	<b>MIRIA MAYER TIBINCOSKI</b>
<b>Objetivo</b>	Levantamento Arqueológico e Educação Patrimonial para fins de licenciamento em área de 1,2ha em Armazém/SC.
<b>Início</b>	28/07/2010
<b>Término</b>	Concluído
<b>Setor</b>	Arqueologia
<b>Valor</b>	2.000,00

<b>Projeto</b>	<b>ERUS PICHET FILHO</b>
<b>Objetivo</b>	Levantamento Arqueológico e Educação Patrimonial para fins de licenciamento em área de 5,5ha em São Francisco do Sul/SC.
<b>Início</b>	25/15/04/2010
<b>Término</b>	Concluído
<b>Setor</b>	Arqueologia
<b>Valor</b>	2.200,00

<b>Projeto</b>	<b>MICROMIL MICRONIZAÇÃO E MOAGEM</b>
<b>Objetivo</b>	Levantamento Arqueológico e Educação Patrimonial para fins de licenciamento em área de 49ha em Jaguaruna/SC.
<b>Início</b>	26/07/2010
<b>Término</b>	Concluído
<b>Setor</b>	Arqueologia
<b>Valor</b>	3.000,00

<b>Projeto</b>	<b>A. MENDES TERRAPLANAGEM CONSTRUÇÃO E EXTRAÇÃO DE MINERAIS</b>
<b>Objetivo</b>	Levantamento Arqueológico e Educação Patrimonial para fins de licenciamento em área de 7.500m em São Martinho/SC.
<b>Início</b>	16/07/2010
<b>Término</b>	Concluído
<b>Setor</b>	Arqueologia
<b>Valor</b>	6.000,00

<b>Projeto</b>	<b>UNIMIM DO BRASIL</b>
<b>Objetivo</b>	Levantamento Arqueológico e Educação Patrimonial para fins de licenciamento em área de 1,42ha em Jaguaruna/SC.
<b>Início</b>	08/02/2010
<b>Término</b>	Concluído
<b>Setor</b>	Arqueologia
<b>Valor</b>	1.250,00

<b>Projeto</b>	<b>UNIMIM DO BRASIL</b>
<b>Objetivo</b>	Levantamento Arqueológico e Educação Patrimonial para fins de licenciamento em área de 1,8ha em Jaguaruna/SC.
<b>Início</b>	08/02/2010
<b>Término</b>	Concluído
<b>Setor</b>	Arqueologia
<b>Valor</b>	1.250,00

<b>Projeto</b>	<b>COTESA GERADORA DE ENERGIA</b>
<b>Objetivo</b>	Levantamento Arqueológico e Educação Patrimonial para fins de licenciamento em área de 10,07ha em Nova Trento/SC – PCH Nova Trento
<b>Início</b>	29/01/2010
<b>Término</b>	Concluído
<b>Setor</b>	Arqueologia
<b>Valor</b>	2.000,00

<b>Projeto</b>	<b>COTESA GERADORA DE ENERGIA</b>
<b>Objetivo</b>	Levantamento Arqueológico e Educação Patrimonial para fins de licenciamento em área de 12,90ha em Nova Trento/SC – PCH São Sebastião
<b>Início</b>	28/01/2010
<b>Término</b>	Concluído
<b>Setor</b>	Arqueologia
<b>Valor</b>	2.000,00

<b>Projeto</b>	<b>COTESA GERADORA DE ENERGIA</b>
<b>Objetivo</b>	Levantamento Arqueológico e Educação Patrimonial para fins de licenciamento em área de 11,57ha em Nova Trento/SC – PCH São Valentim
<b>Início</b>	28/01/2010
<b>Término</b>	Concluído
<b>Setor</b>	Arqueologia
<b>Valor</b>	2.000,00

<b>Projeto</b>	<b>AMILTON HIGINO TEIXEIRA ME</b>
<b>Objetivo</b>	Levantamento Arqueológico e Educação Patrimonial para fins de licenciamento em área de 4,14ha em Passo de Torres/SC.
<b>Início</b>	28/01/2010
<b>Término</b>	Concluído
<b>Setor</b>	Arqueologia
<b>Valor</b>	2.000,00

<b>Projeto</b>	<b>SISAM – SISTEMA AMBIENTAL</b>
<b>Objetivo</b>	Levantamento Arqueológico e Educação Patrimonial para fins de licenciamento em área de 0,75ha em Lages/SC.
<b>Início</b>	16/03/2010
<b>Término</b>	Concluído
<b>Setor</b>	Arqueologia
<b>Valor</b>	5.000,00

<b>Projeto</b>	<b>CONSÓRSIO EPCON</b>
<b>Objetivo</b>	Levantamento Arqueológico e Educação Patrimonial para fins de licenciamento em área de 14.100km em Balneário Camboriú e Itajaí/SC.
<b>Início</b>	26/02/2010
<b>Término</b>	Concluído
<b>Setor</b>	Arqueologia
<b>Valor</b>	24.000,00

<b>Projeto</b>	<b>SÉRGIO STEINER</b>
<b>Objetivo</b>	Levantamento Arqueológico e Educação Patrimonial para fins de licenciamento em área de 6,52ha em São Martinho/SC.
<b>Início</b>	19/03/2010
<b>Término</b>	Concluído
<b>Setor</b>	Arqueologia
<b>Valor</b>	2.000,00

<b>Projeto</b>	<b>GERALDO CECHINEL</b>
<b>Objetivo</b>	Levantamento Arqueológico e Educação Patrimonial para fins de licenciamento em área de 120ha em Criciúma/SC.
<b>Início</b>	29/03/2010
<b>Término</b>	Concluído
<b>Setor</b>	Arqueologia
<b>Valor</b>	1.800,00

Fonte: IPAT

Quadro n. 49 - Pesquisas Socioeconômicas Registradas no IPAT

<b>Contratante</b>	<b>Valor</b>	<b>Mês</b>
Anjo Química do Brasil	5.000,00	Março
<b>Total Março</b>	<b>5.000,00</b>	
Tatiane Teixeira	5.320,00	Abril
<b>Total Abril</b>	<b>5.320,00</b>	
Supermercado Manentti	15.000,00	Maio
<b>Total Maio</b>	<b>15.000,00</b>	
Extensão - UNESCO	33.601,34	Julho
<b>Total Julho</b>	<b>33.601,34</b>	
A Cidade Azul FM Radiofusão	4.090,00	Agosto
Rádio Som Maior FM	3.000,00	Agosto
<b>Total Agosto</b>	<b>7.090,00</b>	
Centro de Alimentos – UNESCO	4.243,73	Setembro
Reitoria – UNESCO	13.808,53	Setembro
<b>Total Setembro</b>	<b>18.052,26</b>	
UNA HCE - UNESCO	1.000,00	Novembro
<b>Total Novembro</b>	<b>1.000,00</b>	
<b>TOTAL ANO</b>	<b>85.063,60</b>	

Fonte: IPAT

IALI – Instituto de Alimentos

O Laboratório de Microbiologia, assim como o Setor de Pesquisa Socioeconômica, agora IPESE, realizava até meados do segundo semestre de 2010 suas atividades vinculadas diretamente ao IPAT, readequando-se para tornar-se Instituto de Alimentos - IALI.

O IALI compreenderá o Laboratório de Microbiologia, Laboratório de Sanidade Animal, em parceria com a CIDASC, bem como o Laboratório Físico-Químico de Alimentos, este último já em fase de implantação.

### 5.13 Coordenadoria de Políticas de Atenção ao Estudante - CPAE

Coordenador da CPAE: Prof. Daniel Ribeiro Preve (até 08.06.2010)

Prof<sup>a</sup> Ma. Ana Lúcia Cardoso (a partir de 08.06.2010)

#### Atribuições

Coordenar/supervisionar todas as ações e programas da Coordenadoria de Políticas de Atenção ao Estudante.

#### Quadro n. 50 - Eventos Promovidos pelo CPAE

<b>Evento</b>	<b>Promovido por</b>	<b>Participantes</b>	<b>Data da realização</b>	<b>Número de participantes</b>
III Trote Solidário Unesc	Coordenado pela CPAE, parceria com Polícia Militar de Criciúma, Corpo de Bombeiros de Criciúma, 28º GAC, Programa PROERD, Prefeitura Municipal de Criciúma – Secretaria do Desenvolvimento Social, Casa da Cidadania – UNESC, Curso de Artes Visuais, Sala Verde – UNESC, Unidade de Zoologia, Curso de Nutrição e Curso de Fisioterapia.	Acadêmicos de 1ª Fase e demais fases dos cursos de graduação da UNESC, crianças, professores	02 a 29/03	Aproximadamente 1.000 acadêmicos e 200 crianças.
IV Trote Solidário Unesc	Coordenado pela CPAE, parceria com Polícia Militar de Criciúma, 28º GAC, Programa PROERD, Prefeitura Municipal de Criciúma – Secretaria do Desenvolvimento Social, Rádio Criciúma, Grupo de Dança Multiplicando Talentos, Crás Santa Luzia, HEMOSC, Casa da Cidadania, Sala Verde, Apoio Logístico, Marketing, Curso de Enfermagem, Curso de Artes Visuais, Projeto 2º Tempo, Farmácia Solidária.	Acadêmicos de 1ª Fase e demais fases dos cursos de graduação da UNESC, crianças, professores.	03/08 a 09/09	Aproximadamente 1.000 acadêmicos e 200 crianças.
Papo Aberto com a Reitoria	Reitoria e CPAE	Representantes de turma e demais acadêmicos dos cursos de Graduação	15/04	53 acadêmicos, 04 membros da reitoria, 03 representantes de UNAs, 03 membros da comissão organizadora e funcionários da CPAE.
Papo Aberto com a Reitoria	Reitoria e CPAE	Representantes de turma e demais acadêmicos dos cursos de	29/10	23 acadêmicos, 05 membros da reitoria, 02 membros da comissão

		Graduação		organizadora e funcionários da CPAE.
1º Encontro UNESC Sobre Políticas de Educação Inclusiva	Pró- Reitoria de Ensino e CPAE	Acadêmicos com deficiência matriculados nos cursos de Graduação da UNESC, Professores da Comissão de Educação Inclusiva	17/11	14 acadêmicos e 08 professores
Implantação do Programa de Egresso	Pró- Reitoria de Ensino e CPAE	Egressos do 2º semestre de 2010	09 a 30/11	888 egressos

#### Quadro n. 51 - Atividades do Programa Voluntariado

	N. projetos Inscritos	N. entidades atendidas	N. voluntários encaminhados	Carga horária de atividade sócio-educativa prestada (horas)	N. pessoas atendidas beneficiadas diretamente
1º sem.	70	302	1071	21.420	Aprox. 71.000 pessoas
2º sem.	91	325	1161	23.220	Aprox. 72.000 pessoas

## ENSINO

### 6 UNESC: CÂMARA DE ENSINO DE GRADUAÇÃO

Presidentes:

Prof. Dr. Ricardo Luiz de Bittencourt, mandato: 01/07/2009 a 14/06/2010.

Profª Ma. Robinalva Borges Ferreira, mandato: 14/06/2010 a 30/06/2013.

- Reuniões: 03 (três).
- Processos: 18 (dezoito).
- Pareceres: 02 (dois).
- Resoluções: 16 (dezesseis)
- Portarias: 02 (duas).

Quadro n. 52 - Síntese das Reuniões da Câmara de Ensino de Graduação/2010

<b>DATA</b>	<b>PAUTA</b>	<b>PRINCIPAIS DECISÕES</b>
<b>20/05</b>	<ul style="list-style-type: none"> <li>Proposta de alteração do artigo 77 do Regimento Geral da UNESC. Presidente da Comissão, Miguel Ângelo Mastella.</li> </ul>	<p>O Presidente da Comissão apresentou suas proposições: encaminhar o assunto à discussão da Comissão do CONSU, para estudar alterações no Estatuto/Regimento Geral da UNESC ou conceder mais 45 dias de prorrogação para que apresente seu parecer.</p> <p>Considerando o interesse acadêmico, o Colegiado entendeu ser importante a análise pela Câmara antes do envio ao CONSU e definiu autorizar a prorrogação de mais 45 dias solicitados pela comissão.</p>
	<ul style="list-style-type: none"> <li>Núcleo de Pedagogia Universitária da UNESC - NEP UNESC. Procedência: Pró-Reitoria de Ensino de Graduação.</li> </ul>	<p>O Presidente do Colegiado colocou as razões da proposição, que basicamente tem como objetivo de fortalecer e aprofundar as ações de formação continuada dos docentes buscando o desenvolvimento e o fortalecimento das políticas de ensino, pesquisa e extensão da UNESC, da excelência do ensino e da ampliação da qualificação profissional do docente.</p> <p>Após os esclarecimentos foi aprovado o Núcleo de Pedagogia Universitária da UNESC.</p>
	<ul style="list-style-type: none"> <li>Regulamento do Núcleo Docente Estruturante - NDE UNESC. Procedência: Pró-Reitoria de Ensino de Graduação.</li> </ul>	<p>Foi aprovado o Regulamento do Núcleo Docente Estruturante que será encaminhada ao CSA para aprovação final.</p>
	<ul style="list-style-type: none"> <li>Alteração das Portarias n. 04/2006/CONSEPE e n. 02/2007/ENSINO DE GRADUAÇÃO - Solenidade de colação de grau nos cursos de graduação. Procedência: Pró-Reitoria de Ensino de Graduação.</li> </ul>	<p>Após as sugestões de alterações, foi aprovada a Resolução - Solenidade de colação de grau nos cursos de graduação da UNESC.</p>
	<ul style="list-style-type: none"> <li>Aumento de vaga, curso de Ciências Contábeis.</li> </ul>	<p>O Colegiado decidiu:</p> <p>a) Manifestar-se favorável ao aumento de 50 vagas em Ciências Contábeis e o curso passará ofertar o processo seletivo inicial com 100 vagas a cada semestre.</p> <p>b) Encaminhar a decisão ao CONSU para aprovação final.</p>
	<ul style="list-style-type: none"> <li>Assuntos Gerais.</li> </ul>	<p>O Presidente do Colegiado informou que participou do 23º Fórum de Pró-Reitores de Graduação</p> <p>O conselheiro Daniel Ribeiro Prêve convidou todos, hoje, para o encerramento do Trote Solidário e renovou o desejo de que o próximo semestre as UNAs e cursos continuem estimulando os alunos novos a se integrarem na proposta.</p>
<b>16/09</b>	<ul style="list-style-type: none"> <li>Homologação da Resolução n. 05/2010/CÂMARA ENSINO DE GRADUAÇÃO - Manifesta parecer favorável ao aumento de vagas no curso de graduação em Pedagogia.</li> </ul>	<p>Homologada a Resolução n. 05/2010/CÂMARA ENSINO DE GRADUAÇÃO - Manifesta parecer favorável ao aumento de vagas no curso de graduação em Pedagogia.</p>
	<ul style="list-style-type: none"> <li>Curso de graduação em</li> </ul>	<p>O Colegiado decidiu manifestar-se favorável ao</p>



	Enfermagem - Aumento de 40 vagas anuais para oferta em turno vespertino. Procedência: UNA SAU.	aumento de 40 vagas no curso de graduação em Enfermagem, para oferta em turno vespertino, a partir do 1º semestre/2011, remetendo a proposta ao CONSU para decisão final.
	<ul style="list-style-type: none"> <li>• Colação de Grau - Número de alunos, formas de agrupamento, denominação do ato de colação e possibilidade de colação por procuração. Presidente da Comissão, Yara Jurema Hammen Llanos.</li> </ul>	Após discussões e sugestões foi aprovada a proposta com alterações, originando a resolução que dispõe sobre solenidade de colação de grau nos cursos de graduação da UNESC e revoga a Resolução n. 04/2010/CÂMARA ENSINO DE GRADUAÇÃO.
	<ul style="list-style-type: none"> <li>• Alteração da resolução n. 03/2010/CÂMARA ENSINO DE GRADUAÇÃO - Regulamento do Núcleo Docente Estruturante, NDE. Procedência: Pró-Reitoria de Ensino de Graduação.</li> </ul>	Após discussões e sugestões foi aprovada a proposta com alterações, originando: <ul style="list-style-type: none"> <li>c) Resolução que aprova alterações no Regulamento do Núcleo Docente Estruturante, NDE UNESC e revoga a Resolução n. 03/2010/CÂMARA ENSINO DE GRADUAÇÃO.</li> <li>d) Encaminhamento ao CSA da FUCRI para homologação final.</li> </ul>
		Antes de passar para os assuntos gerais, a Presidente do Conselho colocou que a comissão presidida pelo Miguel Ângelo Mastella referente ao assunto “mudanças no Regimento Geral da UNESC sobre o número mínimo de créditos para matrícula”, acha interessante repassar esta atribuição à Comissão do CONSU encarregada de elaborar proposta de alteração regimentais e estatutárias. Com aprovação dos conselheiros o assunto será remetido ao presidente da Comissão do CONSU para inserção em pauta futura.
	<ul style="list-style-type: none"> <li>• Assuntos Gerais.</li> </ul>	A Presidente do Conselho colocou: <ul style="list-style-type: none"> <li>a) A necessidade das UNAs providenciarem eleição para os representantes de coordenadores/professores que hoje estão em aberto.</li> <li>b) A comissão do CEE-SC para o recredenciamento da UNESC esteve aqui nos dias 08, 09 e 10 de setembro tendo manifestado elogios quanto à organização, espírito de equipe e outras questões importantes observadas e destacando como pontos de melhora a necessidade de ampliação da Biblioteca - espaço e acervo e o estabelecimento de plano de ação mais vigoroso junto aos egressos.</li> <li>c) Na próxima reunião da Câmara serão trazidos para análise os seguintes assuntos: programa de educação inclusiva; indissociabilidade entre ensino, pesquisa e extensão; projeto pedagógico institucional, PPI e diretrizes para cursos de graduação; avaliação processual, cursos novos.</li> </ul>
11/11	<ul style="list-style-type: none"> <li>• Oferta da habilitação Bacharelado a egressos da matriz curricular n. 08 do curso de graduação em Educação Física - Licenciatura, no período</li> </ul>	O Colegiado decidiu manifestar parecer favorável à oferta da habilitação Bacharelado em Educação Física, no período noturno, a partir do 1º semestre/2011, a egressos da matriz curricular n.

noturno, a partir do 1º semestre/2011. Procedência: Curso de Educação Física/UNA HCE.	08 do curso de graduação em Educação Física - Licenciatura da UNESC; remetendo a proposta ao CONSU para decisão final.
• Criação do curso de graduação em Tecnologia em Segurança no Trânsito. Procedência: UNA CSA.	O Colegiado decidiu manifestar parecer favorável à criação do curso de graduação em Tecnologia em Segurança no Trânsito, com 50 vagas anuais; remetendo a proposta ao CONSU para decisão final.
• Criação do curso de graduação em Tecnologia em Gestão Financeira. Procedência: UNA CSA.	O Colegiado decidiu manifestar parecer favorável à criação do curso de graduação em Tecnologia em Gestão Financeira, com 50 vagas anuais; remetendo a proposta ao CONSU para decisão final.
• Proposta de Resolução - Política de Educação Inclusiva. Procedência: Pró-Reitoria de Ensino de Graduação.	Após discussões e sugestões foi aprovada a proposta originando a resolução que aprova documento Política de Educação Inclusiva da UNESC.
• Proposta de Resolução - Avaliação Processual. Procedência: Pró-Reitoria de Ensino de Graduação.	Após discussões e sugestões foi aprovada a proposta originando a resolução que aprova critérios de avaliação processual e recuperação para os cursos de graduação da UNESC.
• Proposta de Resolução - Indissociabilidade Ensino, Pesquisa e Extensão. Procedência: Pró-Reitoria de Ensino de Graduação.	Aprovado o documento de Indissociabilidade de Ensino, Pesquisa e Extensão da UNESC.
• Assuntos Gerais.	<p>O conselheiro Willians Cassiano Longen registrou que alunos ingressantes pelo Programa Minha Chance têm procurado a coordenação e colocado a dificuldade de acompanhar os conteúdos, inclusive, ocorrendo várias desistências. A conselheira Soraia Regina Napolini Coral ratificou a existência da mesma situação na UNA CET. A Presidente disse já ter sido diagnosticada a situação. Já existe uma tentativa de recuperar-se conteúdos em Matemática e Física, mas há que se pensar mais abrangente e profundamente, buscando-se soluções para atender os alunos e reduzir a evasão.</p> <p>A Presidente do Conselho colocou:</p> <p>a) No dia 10 ocorreram eleições para coordenação de cursos de graduação de: Direito, Ciências Contábeis, Educação Física e História e dia 11 serão os de: Engenharia Civil, Engenharia Ambiental, Letras e Pedagogia.</p> <p>b) Houve um bom número de interessado inscrito no processo seletivo - vestibular, mas, até o momento está baixo os que efetivaram o pagamento. Espera-se que até o final do período haja melhoria no número de pagantes.</p> <p>A Secretária do Conselho solicitou às Direções das UNAs que já lancem o edital para escolha dos coordenadores representantes nos órgãos colegiados, como estabelece a legislação interna.</p>

Quadro n. 53 - Súmula das Resoluções da Câmara de Ensino de Graduação/2010

N.	DATA	ASSUNTO
01/10	20/05/2010	Manifesta parecer favorável ao aumento de vagas no curso de Ciências Contábeis.
02/10	20/05/2010	Aprova Núcleo de Pedagogia Universitária da UNESC, NEP UNESC.
03/10	20/05/2010	Aprova Regulamento do Núcleo Docente Estruturante, NDE UNESC.
04/10	20/05/2010	Dispõe sobre solenidade de colação de grau nos cursos de graduação da UNESC revogando as Portarias n. 04/2006/CONSEPE e n. 02/2007/ENSINO DE GRADUAÇÃO.
05/10	11/08/2010 Homologada em 16/09/2010	Manifesta parecer favorável ao aumento de vagas no curso de graduação em Pedagogia.
06/10	16/09/2010	Manifesta parecer favorável ao aumento de 40 (quarenta) vagas no curso de graduação em Enfermagem para oferta em turno vespertino, a partir do 1º semestre/2011.
07/10	16/09/2010	Dispõe sobre solenidade de colação de grau nos cursos de graduação da UNESC e revoga a Resolução n. 04/2010/CÂMARA ENSINO DE GRADUAÇÃO.
08/10	16/09/2010	Aprova Regulamento do Núcleo Docente Estruturante, NDE UNESC e revoga a Resolução n. 03/2010/CÂMARA ENSINO DE GRADUAÇÃO.
09/10	11/11/2010	Manifesta parecer favorável a oferta da habilitação Bacharelado, no período noturno, a partir do 1º semestre/2011, a egressos da matriz curricular n. 08 do curso de graduação em Educação Física - Licenciatura da UNESC.
10/10	11/11/2010	Manifesta parecer favorável à criação do curso de graduação em Tecnologia em Segurança no Trânsito.
11/10	11/11/2010	Manifesta parecer favorável à criação do curso de graduação em Tecnologia em Gestão Financeira.
12/10	11/11/2010	Aprova documento Política de Educação Inclusiva da UNESC.
13/10	11/11/2010	Aprova critérios de avaliação processual e recuperação para os cursos de graduação da UNESC.
14/10	11/11/2010	Aprova documento de Indissociabilidade de Ensino, Pesquisa e Extensão da UNESC.
15/10	10/12/2010 Ad Referendum	Manifesta-se favorável a mudança de turno do curso de graduação em Geografia - Licenciatura e Bacharelado, do período noturno para matutino, a partir do 1º semestre/2011.
16/10	16/12/2010 Ad Referendum	Manifesta parecer favorável ao aumento de vagas no curso de graduação em Engenharia Civil.

Fonte: Secretaria dos Conselhos

Quadro n. 54 - Súmula das Portarias da Câmara de Ensino de Graduação/2010

N.	DATA	ASSUNTO
01/10	20/05/2010	Concede prorrogação de prazo à Comissão constituída pela Portaria n. 01/2009/CÂMARA ENSINO DE GRADUAÇÃO para concluir seu parecer.
02/10	20/05/2010	Constitui Comissão para elaboração de proposta quanto ao número de alunos, formas de agrupamento, denominação do ato de colação e possibilidade de colação por procuração, referente a Resolução que trata da solenidade de colação de grau dos cursos de graduação da UNESC.

Fonte: Secretaria dos Conselhos

Gráfico n. 16 - Câmara de Ensino de Graduação  
Resoluções e Portarias, 2008 - 2010

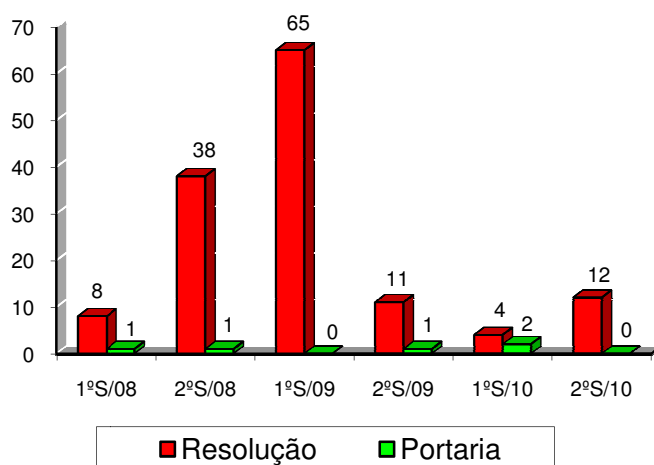

Quadro n. 55- Composição da Câmara de Ensino de Graduação/2010

CONSELHEIROS	CAT.	REPRESENTAÇÃO	MANDATO			
			INÍCIO	TÉRMINO	LIM. MÁX.	Nº
Ricardo Luiz de Bittencourt	Pres.	Pró-Reitor de Ensino de Graduação	01/01/2010	14/06/2010	30/06/2013	1
Robinalva Borges Ferreira	Pres.	Pró-Reitora de Ensino de Graduação	14/06/2010	31/12/2010	31/12/2010	1
Felipe Dal Pizzol	Tit.	Diretor UNA SAU	01/01/2010	28/06/2010	30/06/2013	2
Giane Michele Frare Peck	Tit.	Diretora UNA SAU	28/06/2010	31/12/2010	31/12/2010	1
Miguel Ângelo Mastella	Tit.	Diretor UNA CSA	01/01/2010	23/07/2010	30/06/2013	1
Kátia Aurora Dalla Libera Sorato	Tit.	Diretora UNA CSA	23/07/2010	31/12/2010	31/12/2010	1
Rogério Antônio Casagrande	Tit.	Diretor UNA CET	01/01/2010	21/06/2010	30/06/2013	1
Ângela Costa Piccinini	Tit.	Diretora UNA CET	21/06/2010	31/12/2010	31/12/2010	1
Samira Casagrande	Tit.	Diretora UNA HCE	01/01/2010	<sup>a</sup>	30/06/2013	1
Giane Michele Frare Peck	Tit.	Coord. Ensino UNA SAU	01/01/2010	28/06/2010	30/06/2013	1
Luciane Bisognin Ceretta	Tit.	Coord. Ensino UNA SAU	28/06/2010	31/12/2010	31/12/2010	1
Rosane Deoclésia Aléssio Dal Toé	Tit.	Coord. Ensino UNA CSA	01/01/2010	25/11/2010	30/06/2013	2
Almerinda T. Bianca Bez Batti Dias	Tit.	Coord. Ensino UNA CSA	25/11/2010	31/12/2010	31/12/2010	1
Vera Maria Silvestri Cruz	Tit.	Coord. Ensino UNA HCE	01/01/2010	<sup>a</sup>	30/06/2013	1
Yara Jurema Hammen Llanos	Tit.	Coord. Ensino UNA CET	01/01/2010	07/07/2010	30/06/2013	2
Soraia Regina Napolini Coral	Tit.	Coord. Ensino UNA CET	07/07/2010	31/12/2010	31/12/2010	1
Denise Nuernberg	Tit.	Coord. Curso Graduação UNA SAU	29/06/2009	29/06/2011	29/06/2011	2
Willians Cassiano Longen	Tit.	Coord. Curso Graduação UNA SAU	29/06/2009	29/06/2011	29/06/2011	1
Christine Vieira Scarpato <sup>c</sup>	Tit.	Coord. Curso Graduação UNA CSA	29/06/2009	29/06/2011	29/06/2011	1
Elenice Padoin Juliani Engel	Tit.	Coord. Curso Graduação UNA CSA	29/06/2009	31/07/2010	29/06/2011	2
	Tit.	Coord. Curso Graduação UNA CSA				
Ângela Costa Piccinini	Tit.	Coord. Curso Graduação UNA CET	29/06/2009	21/06/2010	29/06/2011	2
Alexandre Vargas	Tit.	Coord. Curso Graduação UNA CET	09/11/2010	31/01/2011	29/06/2011	1
Hugo Schwalm	Tit.	Coord. Curso Graduação UNA CET	29/06/2009	31/07/2010	29/06/2011	1
Hugo Schwalm	Tit.	Coord. Curso Graduação UNA CET	09/11/2010	29/06/2011	29/06/2011	1
Anelise Arns	Tit.	Coord. Curso Graduação UNA HCE	29/06/2009	31/01/2011	29/06/2011	1
Carlos Arcângelo Schlickmann	Tit.	Coord. Curso Graduação UNA HCE	29/06/2009	31/01/2011	29/06/2011	1

Edina Regina Baumer	Tit.	Docente UNA HCE	29/06/2009	29/06/2011	29/06/2011	1
Kátia Aurora Dalla Libera Sorato <sup>b</sup>	Tit.	Docente UNA CSA	29/06/2009	23/07/2010	29/06/2011	1
Leopoldo Pedro Guimarães Filho	Tit.	Docente UNA CSA	23/07/2010	03/08/2010	29/06/2011	1
	Tit.	Docente UNA CSA				
Luciano Antunes	Tit.	Docente UNA CET	01/12/2009	29/06/2011	29/06/2011	1
Marco Antônio da Silva	Tit.	Docente UNA SAU	29/06/2009	29/06/2011	29/06/2011	1
Bruna Giassi Wessler	Tit.	Corpo Discente 1	19/08/2009	19/08/2010	19/08/2010	1
	Tit.	Corpo Discente 1				
Bruna Silveira de Souza	Tit.	Corpo Discente 2	19/08/2009	19/08/2010	19/08/2010	1
	Tit.	Corpo Discente 2				
Catiúscia Custódio de Souza	Tit.	Corpo Discente 3	19/08/2009	19/08/2010	19/08/2010	1
	Tit.	Corpo Discente 3				
Diego de Souza Manoel	Tit.	Corpo Discente 4	19/08/2009	19/08/2010	19/08/2010	1
	Tit.	Corpo Discente 4				
Raquel Fernandes Generoso	Tit.	Corpo Discente 5	19/08/2009	19/08/2010	19/08/2010	1
	Tit.	Corpo Discente 5				
Lorete Tasca Marcos	Tit.	Corpo Técnico-Administrativo	29/06/2009	29/06/2011	29/06/2011	1
Daniel Ribeiro Préve	Tit.	Coordenadoria de Políticas de Atenção ao Estudante	01/01/2010	08/06/2010	30/06/2013	2
Ana Lúcia Cardoso	Tit.	Coordenadoria de Políticas de Atenção ao Estudante	08/06/2010	<sup>a</sup>	30/06/2013	1

Enedir Luiza Meller - Secretária do Conselho - Portaria n. 135/2009/REITORIA

Fonte: Secretaria dos Conselhos

<sup>a</sup> Enquanto estiver ocupando o cargo.

<sup>b</sup> Afastamento por licença gestação no período de 07 de dezembro/2009 a 07 de abril/2010.

<sup>c</sup> Afastamento por licença gestação no período de 30 de novembro/2010 a 28 de abril/2011.

## 7 PRÓ-REITORIA DE ENSINO DE GRADUAÇÃO - PROGRAD

Pró-Reitoria de Ensino de Graduação:

Prof. Dr. Ricardo Luiz de Bittencourt (até 14.06.2010)

Prof<sup>ª</sup> Ma. Robinalva Borges Ferreira ( a partir de 14.06.2010)

Prof. Dr. Ricardo Luiz de Bittencourt

Pró-reitor de Ensino de Graduação

Portaria 24/2009 – Reitoria

Portaria 113/2009 – Reitoria

## **ATIVIDADES DESENVOLVIDAS PELA PRÓ-REITORIA DE ENSINO DE GRADUAÇÃO NO PERÍODO DE 25/01 A 14/06/2010**

- Presidência da Câmara de Ensino de Graduação da UNESC.
- Coordenação do Programa de Formação Continuada dos Docentes da Unesc 2010/1
- Acompanhamento do Trote Solidário junto à CPAE
- Acompanhamento da renovação de reconhecimento dos cursos de: Tecnologia em Cerâmica, Geografia.
- Realização de Processo Seletivo de Docentes.
- Acompanhamento dos processos seletivos de ingresso de alunos na graduação: SIM, Minha Chance, Nossa Bolsa, Fundo Social.
- Participação nas reuniões do CONSU.
- Reuniões com os cursos de graduação e setores envolvidos para esclarecimentos e providências sobre a prova do ENADE 2010.
- Encaminhamento e instauração de Processos Administrativos Disciplinares junto à Comissão Processante Permanente.
- Acompanhamento do mapeamento docente 2010/1
- Elaboração de edital sobre prova de suficiência
- Encaminhamento das solicitações de Colação de grau em época especial
- Acompanhamento do processo de credenciamento da UNESC para a oferta de cursos de graduação na modalidade EAD.
- Acompanhamento da Campanha Vestibular de Inverno
- Encaminhamento do PARFOR - Plano Nacional de Formação de Professores da Educação Básica junto à ACAFE que resultou na criação do curso de Licenciatura em Sociologia.
- Reelaboração da resolução que trata de Colação de Grau
- Acompanhamento Plataforma Freire
- Encaminhamento, junto à Secretaria Acadêmica e Coordenadoria de Relações Internacionais, da Outorga de Grau dos primeiros acadêmicos Estrangeiros.
- Acompanhamento da produção do documento que criou o NEP – Núcleo de Pedagogia Universitária.
- Acompanhamento da produção do documento que criou o NDE – Núcleo de Docente Estruturante.

## REUNIÕES E EVENTOS

- Participação em reuniões da Câmara de Graduação – ACAFE – Florianópolis
- Coordenação de 04 reuniões do GT de Ensino
- Participação em reuniões da Câmara de Ensino de Graduação
- Reunião com Coordenadores, Departamento de TI e Secretaria Acadêmica sobre Aproveitamento de Disciplinas.
- Elaboração de relatório de ações e medidas para melhoria do desempenho no ENADE/2008 junto aos cursos de Arquitetura e Urbanismo, Tecnologia em Cerâmica, Engenharia de Materiais e História.
- Participação no XXIII FORGRAD nos dias 21, 22 e 23/03 na Unisinos em São Leopoldo.
- Participação no XXIII FORGRAD Nacional em Porto de Galinhas no período de 16 a 19/05. Tema: Desafios do Ensino de Graduação no Contexto Atual.
- Participação no evento de Abertura dos 40 anos de Ciências Biológicas e lançamento do selo comemorativo.

## EDITAIS PUBLICADOS NO *SITE* DA INSTITUIÇÃO

- **001** - Processo Seletivo Estrangeiros
- **002** - Matrícula de Estrangeiros
- **005** - 2ª chamada SIM UNESC
- **006** - 3ª chamada vestibular
- **008** - Selecionados reopção
- **009** - 4ª chamada vestibular
- **010** - Edital Geografia licenciatura e bacharelado
- **011** - Excedentes curso de Tecnologia em Gestão de Recursos Humanos
- **012** - Matrícula SIM 2
- **015** - 5ª chamada vestibular
- **016** - Vagas SIM 3
- **018** - 2ª chamada SIM 2
- **020** - Matrícula Geografia licenciatura e bacharelado
- **023** - 6ª chamada vestibular
- **024** - Matrícula SIM 3
- **025** - Nossa Bolsa 2010-1

- **026** - PROUNI 2010-1
- **028** - Vagas Programa Minha Chance
- **036** - Matrícula Minha Chance
- **037** - Resultado Minha Chance
- **045** - Programa de Bolsas de Estudo do Fundo de Desenvolvimento Social
- **046** - Processo Seletivo de Estrangeiros 2010-2
- **050** - Alteração Edital Fundo Social
- **057** - Matrícula aprovados Fundo Social 2010-1
- **059** - Abertura de inscrições para realização da prova de suficiência
- **060** - Chama excedentes para o preenchimento de vagas remanescentes do Fundo Social
- **061** - Reopção Fundo Social
- **063** - Abre inscrições para o ENEM, segundo semestre 2010
- **064** - Matrícula para aprovados no Processo Seletivo de Estrangeiros 2010/2
- **069** - Vagas processo seletivo SIM 1 para 2010/2
- **070** - Divulga vagas para reopção no Programa Fundo Social
- **071** - Chama excedentes para vagas do Fundo Social no curso de Ciência da Computação
- **072** - Matrícula do Programa Fundo Social e ordem de classificação dos candidatos aprovados para reopção.

### **ATIVIDADES DESENVOLVIDAS PELA PRÓ-REITORIA DE ENSINO DE GRADUAÇÃO NO PERÍODO DE 14/06 A 22/12/2010**

Prof<sup>ª</sup> Ma. Robinalva Borges Ferreira  
 Pró-reitora de Ensino de Graduação  
 Portaria 35/2010 – Reitoria  
 Portaria 108/2010 – Reitoria

***PRINCÍPIOS DA GESTÃO: Comprometimento com o projeto de universidade, inovação, diálogo e trabalho coletivo***

#### **ATIVIDADES DESENVOLVIDAS**

As atividades da PROGRAD foram desenvolvidas conjuntamente com a PROAF, PROPEX, com as Unidades Acadêmicas, coordenações de cursos e departamentos/setores da instituição.

Principais atividades realizadas:

- Presidência da Câmara de Ensino de Graduação da UNESC.



- Análise do projeto de renovação de reconhecimento dos cursos e acompanhamento da visita *in loco*: História, Tecnologia em Gestão Comercial, Ciências Contábeis e Administração de Empresas.
- Acompanhamento dos processos seletivos para ingresso de alunos na graduação: SIM, Vestibular de Inverno e de Verão, Programas Minha Chance, Fundo Social e Nossa Bolsa, PROUNI, Estrangeiros.
- Aprovação alteração da resolução do Núcleo Docente Estruturante da UNESC - NDE
- Organização do Núcleo de Pedagogia Universitária – NEP UNESC
- Criação da proposta de operacionalização dos casos extraordinários de matrícula
- Realização de 04 reuniões do GT de Ensino
- Acompanhamento do Trote Solidário junto à CPAE
- Encaminhamento e instauração de Processos Administrativos Disciplinares junto à Comissão Processante Permanente: cinco processos
- Acompanhamento do mapeamento docente 2010/2
- Elaboração de edital sobre prova de suficiência
- Encaminhamento das solicitações de Colação de grau em época especial
- Encaminhamentos do PARFOR, juntamente com a UNA HCE e coordenação do curso de Pedagogia - Plano Nacional de Formação de Professores da Educação Básica junto à ACAFE e CAPES.
- Proposta de alteração da resolução referente à Colação de Grau
- Grupo de Trabalho – GT Indissociabilidade Ensino, Pesquisa e Extensão
- Grupo de Trabalho – GT Programa de Educação Inclusiva
- Grupo de Trabalho – GT Resolução Avaliação processual
- Acompanhamento das reuniões da Comissão Antifumo
- Acompanhamento dos casos especiais de matrícula junto à comissão.
- Acompanhamento junto a UNA HCE e curso de Pedagogia da abertura do curso no período vespertino com bolsas integrais e parciais
- Acompanhamento da renovação do credenciamento da UNESC
- Elaboração e acompanhamento junto às Diretoras das UNAs de quadro com atividades prioritárias de cada Unidade Acadêmica, bem como dos setores vinculados à PROGRAD.
- Implementação do Programa do Egresso: encaminhamento, aprovação do kit, *lay outs* (camiseta e encarte na sacolinha Unesc) e entrega do kit aos Egressos a partir de 2010/2 e demais atividades.
- Elaboração e acompanhamento dos Planos de Ação da PROGRAD junto à CPDI
- Encaminhamento da Colação de grau devido o ENADE

- Divulgação da Feira das Profissões: mídia impressa, falada, e em entrevista no Programa Magali Amboni dia 18/08
- Acompanhamento junto às Unidades Acadêmicas de Ciências da Saúde e Ciências, Engenharias e Tecnologias do processo de implantação dos cursos novos: Odontologia, Engenharia de Produção e Design a partir do primeiro semestre de 2011.
- Encaminhamentos para implantação do Plano de Trabalho Docente
- Revisão PPI/PDI
- Sugestões de ações para a campanha “Não Desperdice, aproveite!” em geral e referentes ao ensino de graduação
- Necessidades prioritárias para a implementação das Políticas de Educação Inclusiva;
- Realização de planejamento de campanhas para ingresso junto ao setor de marketing
- Elaboração de diretrizes para reavaliação PPC: (três projetos em um só: criação de curso novo, PPC e projeto de renovação do reconhecimento de curso)
- Acompanhamento e participação no Programa de Capacitação para Coordenadores de Curso de Graduação (julho a outubro de 2010)
- Melhoria no sistema acadêmico de matrícula: processos internos e externos e de equivalências
- Implantação do projeto piloto de horário de estágio informatizado, no sistema de matrícula, no curso de Direito
- Coordenação das ações institucionais de valorização do docente: entre elas espaço do docente (bloco biblioteca) e central do docente na página da instituição
- Organização junto ao NEP da formação continuada de docentes
- Encaminhamentos junto à UNA HCE para oferta do curso de Geografia no período matutino, vespertino ou regime especial, com bolsas parciais e integrais – opção do curso por matutino
- Criação do Programa Nossa Bolsa CAP: ingressantes e alunos matriculados
- Acompanhamento políticas das licenciaturas – 30% bolsa – critério de carência – publicação de edital
- Acompanhamento da elaboração do projeto dos cursos de graduação em Tecnologia em Segurança no Trânsito e de graduação em Tecnologia em Gestão Financeira
- Acompanhamento da elaboração do projeto de complementação do Curso de Educação Física – Bacharelado
- Encaminhamentos junto as Unidades Acadêmicas e cursos para aumento do número de vagas nos cursos de Enfermagem e Engenharia Civil
- Encaminhamento para aprovação das políticas de educação a distância junto ao SEAD e UNAs

- Encaminhamentos junto à PROAF para construção de laboratórios: práticas pedagógicas e brinquedoteca (Pedagogia), laboratório de informática (Administração), Alimentos (Tecnologia em Alimentos)
- Encaminhamentos junto à PROAF para reforma/melhorias de laboratórios: LAPEL (Letras), Idiomas (Letras/Secretariado Executivo), de Línguas (Letras), de práticas do (Secretariado Executivo), CPJ (Direito-computadores), Física (Engenharias)
- Reorganização de procedimentos para entrega do diploma em até 30 dias após a colação de grau
- Acompanhamento na compra de livros para os cursos: levantamento prévio e garantia da utilização pelos docentes no plano de ensino
- Encaminhamento de estudo referente ao compartilhamento/link do acervo da biblioteca junto aos planos de ensino
- Elaboração de mapa dos cursos de graduação: informações básicas do currículo
- Encaminhamentos referentes ao Programa de Educação Inclusiva: monitoria (matemática e física) e atendimento psicopedagógico
- Conferência de todos os laboratórios da instituição (realizado pelas Unidades Acadêmicas)
- Acompanhamento de elaboração de proposta de resolução para participação em eventos acadêmicos – Diretoras das UNAs
- Coordenação do preenchimento do Censo 2010

## **REUNIÕES E EVENTOS**

- VIII Encontro de Pesquisa em Educação da Região Sul - ANPED SUL na Universidade Estadual de Londrina – PR. Apresentação de trabalho intitulado: Conceito de Avaliação processual: um estudo de caso na Unidade Acadêmica de Ciências Sociais Aplicadas – UNA CSA da UNESC.  
Período: 19 a 21/07/2010.
- Aula Magna promovida pela Secretaria Municipal do Sistema de Educação com o tema “Trinta anos com a Pedagogia Histórico-crítica”, realizada no Teatro Elias Angeloni, dia 21/07.
- Recepção de calouros 2010/2
- Reuniões da Câmara de Graduação da ACAFE (3)
- Abertura da Semana Acadêmica de Medicina
- Encerramento do Trote Solidário 2010/2
- Lançamento da Campanha contra *Bullying* na Feira das Profissões, dia 02/09.
- Participação em reunião com a Prefeitura Municipal de Criciúma, setores e cursos envolvidos sobre residência multiprofissional.
- Participação na inauguração do Laboratório de Estruturas de Engenharia Civil no IPAT.

- Realização de reuniões com a Comissão de Capacitação para encaminhamentos.
- Realização de reuniões sobre Políticas de Inclusão
- Reunião com juntas eleitorais e acompanhamento do processo eleitoral dos cursos de graduação: Ciências Contábeis, Direito, Educação Física, Engenharia Ambiental, Engenharia Civil, História, Letras, Pedagogia.
- Realização de 8 (oito) reuniões do NEP
- Realização de reunião com setores envolvidos no processo de matrícula para análise da proposta de calendário acadêmico 2011.
- Realização de reunião com os setores envolvidos para avaliação da Feira das Profissões.
- Participação na abertura da Semana Acadêmica dos cursos de Tecnologia em Gestão no Auditório Ruy Hülse (20/09)
- Reuniões na prefeitura: Secretaria do Sistema Social – Programa Minha Chance
- Recepção aos acadêmicos calouros de Pedagogia – vespertino.
- Participação em atividades alusivas aos 40 anos do Curso de Pedagogia
- Abertura da IX Jornada de Farmácia
- Papo Aberto da Reitoria com professores, funcionários e acadêmicos
- Café com gestores do IFSC
- Abertura da Capacitação para secretárias de curso
- Abertura da XVIII semana de estudos de Ciências Contábeis
- Abertura da IV SIPAT
- Abertura da II Jornada de Psicologia
- Entrega de certificado aos acadêmicos participantes do Trote Solidário 2010/2
- Reunião com coordenadores de curso: pauta estágio não obrigatório
- Coordenação de um ateliê no 2º Congresso Internacional de Avaliação em Educação no Instituto de Educação da Universidade do Minho, em Braga – Portugal.
- Apresentação de comunicação intitulada “Avaliação processual e suas implicações para o ensino” no 2º Congresso Internacional de Avaliação em Educação no Instituto de Educação da Universidade do Minho, em Braga – Portugal.
- Formatura do 3º ano do ensino médio do CAP
- Reunião com coordenadores de cursos para avaliação do ENADE 2009
- Participação no XXIV Fórum de Pró-Reitores de Graduação da Região Sul, de 05 a 07/12 na PUC em Porto Alegre – RS
- I Seminário sobre Políticas Inclusivas com acadêmicos deficientes
- Necessidades prioritárias para a implementação das Políticas de Educação Inclusiva

- Reuniões para encaminhamento do preenchimento do CENSO 2010
- Planejamento da campanha contra o desperdício de tempo: cumprimento do horário e da carga horária das disciplinas
- Reuniões Nossa Bolsa CAP
- Reuniões com coordenações de curso: encaminhamentos institucionais
- Reuniões semanais de reitoria
- Reuniões mensais do NEP
- Reuniões mensais com diretoras das UNAs
- Reuniões mensais com coordenadoras de ensino das UNAs

### **EDITAIS PUBLICADOS NO *SITE* DA INSTIUIÇÃO**

- **78/2010** - matrícula aprovados no SIM em 2010/2.
- **79/2010** - matrícula de calouros 2010/2
- **81/2010** - rematrícula veteranos 2010/2
- **82/2010** - Intercâmbio Hospital Garcia de Orta – Medicina
- **84/2010** - matrícula ENEM
- **86/2010** - vagas para o SIM 2
- **87/2010** - segunda chamada SIM
- **88/2010** - vagas Programa Minha Chance 2010/2
- **89/2010** - segunda chamada Vestibular de Inverno
- **92/2010** - alteração Minha Chance 2010/2
- **93/2010** - Edital reopção Vestibular de Inverno
- **94/2010** - matrícula SIM 2
- **95/2010** - vagas fundo Social 2010/2
- **96/2010** - 3ª chamada Vestibular de Inverno
- **97/2010** - classificados para Etapa II do Processo Seletivo Externo de Docentes
- **100/2010** - matrícula Sociologia 2010/2
- **101/2010** - 4ª chamada vestibular inverno
- **102/2010** - 2ª chamada SIM 2
- **103/2010** - vagas Nossa Bolsa 2010/2
- **105/2010** - matrículas PROUNI 2010/2
- **106/2010** - matrícula Programa Minha Chance

- **107/2010** - matrícula Fundo Social
- **108/2010** - 5ª chamada Vestibular de Inverno
- **110/2010** - 6ª chamada Vestibular de Inverno
- **111/2010** - 2ª chamada pré-classificados Fundo Social
- **112/2010** - 2ª chamada Programa Minha Chance
- **113/2010** - reopção vestibular de inverno
- **114/2010** - matrícula 2ª chamada fundo social
- **115/2010** - revoga e retifica o edital 114
- **118/2010** - 3ª chamada pré-classificados Fundo Social
- **119/2010** - reopção do fundo social
- **120/2010** - 2ª chamada Minha Chance
- **122/2010** - 3ª chamada pré-classificados Minha Chance
- **123/2010** - matrícula Nossa Bolsa
- **124/2010** - 2ª chamada Fundo Social
- **125/2010** - 2ª chamada Pré-classificados Nossa Bolsa
- **128/2010** - classificados Minha chance (3ª chamada)
- **129/2010** - Reopção Pré-classificados FUNDOSOCIAL
- **130/2010** - matrícula 2ª chamada Nossa Bolsa
- **131/2010** - matrícula Reopção
- **134/2010** - vagas SIM/Nossa Bolsa Pedagogia (vespertino)
- **136/2010** - matrícula aprovados curso de Pedagogia (vespertino)
- **138/2010** - pré-classificados 2ª chamada Pedagogia (vespertino)
- **139/2010** - vagas remanescentes Pedagogia vespertino (nova inscrição)
- **142/2010** - pré-classificados Pedagogia vespertino (edital 139)
- **143/2010** - matrícula aprovados no SIM, curso de Pedagogia (vespertino)
- **145/2010** - Divulga relação de pré-classificados Pedagogia (vespertino)
- **146/2010** - Chama excedentes para preenchimento de vagas remanescentes Pedagogia (vespertino)
- **148/2010** - processo seletivo de estrangeiros para 2011/1
- **149/2010** - processo Seletivo de Estudantes de Graduação para intercâmbio no exterior
- **151/2010** - abertura de inscrições para realização de prova de suficiência 2011/1
- **157/2010** - prorrogação edital 148/2010
- **164/2010** - Edital Programa Primeiro Estágio

- **166/2010** - Vagas ENEM
- **170/2010** - Vagas Sistema de Ingresso por Mérito 1
- **174/2010** - Edital matrícula veteranos Sociologia
- **182/2010** - Matrícula Estrangeiros
- **183/2010** - matrícula veteranos
- **185/2010** - prorrogação SIM I – 2011/1
- **187/2010** - matrículas calouros
- **189/2010** - complementação Educação Física – Licenciatura
- **190/2010** - vagas Geografia – Matutino – Filantropia
- **191/2010** - Complementação em Geografia – Habilitação Bacharelado
- **198/2010** – matrícula SIM I
- **200/2010** – Bolsa 30% cursos licenciatura

Quadro n. 56 - Mandato dos Coordenadores dos Cursos de Graduação

CURSO	COORDENADOR		MANDATO		BASE LEGAL
	TITULAR	ADJUNTO	INÍCIO	TÉRMINO	
Administração - Bacharelado - Ênfase Empresas e Comércio Exterior	Miguel Ângelo Mastella	Roberto Dagostin	01/10/2007	31/07/2010 <sup>a</sup>	PORT. 71/2007/REITORIA
	Jean Peterson Rezende	Izabel Regina de Souza	2/08/2010	31/07/2013	PORT. 67/2010/REITORIA
Arquitetura e Urbanismo	Jorge Luiz Vieira	Adriana Fabre Dias	01/02/2009	31/01/2012	PORT. 36/2008/REITORIA
Artes Visuais	Aurélia Regina de Souza Honorato	Édina Regina Baumer	01/10/2007	31/07/2010 <sup>a</sup>	PORT. 67/2007/REITORIA
	Aurélia Regina de Souza Honorato	Édina Regina Baumer	02/08/2010	31/07/2013	PORT. 61/2010/REITORIA
Ciência da Computação	Ana Cláudia Garcia Barbosa	Rogério Antônio Casagrande	01/02/2009	31/01/2012	PORT. 31/2008/REITORIA
Ciências Biológicas	Miriam da Conceição Martins	Birgit Hater Marques	01/02/2009	31/01/2012	PORT. 33/2008/REITORIA
Ciências Contábeis	Edson Cichella	Kátia Aurora Dalla Libera Sorato	01/02/2008	31/01/2011	PORT. 75/2007/REITORIA
Direito	Sérgio Francisco Carlos Graziano Sobrinho	Alfredo Engelmann Filho	01/02/2008	31/01/2011	PORT. 80/2007/REITORIA
Economia	Murialdo Canto Gastaldon	Dimas de Oliveira Estevam	01/10/2007	31/07/2010 <sup>a</sup>	PORT. 72/2007/REITORIA
	Murialdo Canto Gastaldon	Thiago Rocha Fabris	02/08/2010	31/07/2013	PORT. 60/2010/REITORIA
Educação Física	Anelise Arns	Joni Márcio de Farias	01/02/2008	31/01/2011	PORT. 81/2007/REITORIA
Enfermagem	Luciane Bisognin Ceretta	Mágada Tessmann Schwalm	01/08/2009	31/07/2012	PORT. 80/2009/REITORIA
Engenharia Ambiental	Marta Valéria Guimarães de Souza Hoffmann	Carlyle Torres Bezerra de Menezes	01/02/2008	31/01/2011	PORT. 78/2007/REITORIA

Engenharia Civil	Ângela Costa Piccinini	Alexandre Vargas	01/02/2008	31/01/2011	PORT. 77/2007/REITORIA
Engenharia de Agrimensura	Hugo Schwalm	Vanildo Rodrigues	01/10/2007	31/07/2010 <sup>a</sup>	PORT. 70/2007/REITORIA
	Hugo Schwalm	Vanildo Rodrigues	02/08/2010	31/07/2013	PORT. 62/2010/REITORIA
Engenharia de Materiais	Márcio Roberto da Rocha	Ângela Beatriz Coelho Arnt	01/08/2009	31/07/2012	PORT. 81/2009/REITORIA
Engenharia de Produção	Leopoldo Pedro Guimarães Filho	-	25/11/2010	Até 1ª eleição, que se realizará no semestre seguinte ao reconhecimento do curso	PORT. 98/2010/REITORIA
Engenharia Química	Márcio Roberto da Rocha	-	21/02/2007	Até 1ª eleição, que se realizará no semestre seguinte ao reconhecimento do curso	PORT. 07/2007/REITORIA
Farmácia - habilitações: Farmacêutico e Farmácia Industrial <sup>1</sup>	Marilucia Rita Pereira	Emilio Luiz Streck	01/10/2007	31/07/2010 <sup>a</sup>	PORT. 69/2007/REITORIA
	Ângela Erna Rossato	Juliana Lora	02/08/2010	31/07/2013	PORT. 63/2010/REITORIA
Fisioterapia	Willians Cassiano Longen	Lee Gi Fan	01/08/2009	31/07/2012	PORT. 82/2009/REITORIA
Geografia	Rose Maria Adami	Edna Lindaura Luiz	01/10/2007	31/07/2010 <sup>a</sup>	PORT. 68/2007/REITORIA
	Eduardo Preis	Marcos Back	02/08/2010	31/07/2013	PORT. 68/2010/REITORIA
História	João Henrique Zanelatto	Antonio Luiz Miranda	01/02/2008	31/01/2011	PORT. 82/2007/REITORIA
Letras - habilitações: Português/Inglês e Português/Espanhol	Carlos Arcângelo Schlickmann	Ângela Cristina Di Palma Back	01/02/2008	31/01/2011	PORT. 76/2007/REITORIA
Matemática	Edison Uggioni	Maria Alcinéia Porto Sônego	01/08/2009	31/07/2012	PORT. 83/2009/REITORIA
Medicina	Maria Inês da Rosa	Giane Michele Frare Peck	31/10/2009	31/01/2010	PORT. 18/2009/CONSU
	Maria Inês da Rosa	Maria Lúcia de Oliveira Carlos Snoeyer	01/02/2010	31/01/2013	PORT. 01/2010/REITORIA
Nutrição - habilitação: Nutricionista	Marco Antônio da Silva	Fernanda Salvador Alves	01/02/2009	31/01/2012	PORT. 34/2008/REITORIA
Odontologia	Renan Antônio Ceretta	-	25/11/2010	Até 1ª eleição, que se realizará no semestre seguinte ao reconhecimento do curso	PORT. 99/2010/REITORIA
Pedagogia	Guimar da Rosa Bortot	Maria Valkíria Zanette	01/02/2008	31/01/2011	PORT. 79/2007/REITORIA
Psicologia	Denise Nuernberg	Vânia Kátia Menegalli Moojen	01/08/2008	31/07/2011	PORT. 17/2008/REITORIA
Secretariado Executivo	Christine Vieira Scarpato	Rosane Deoclésia Aléssio Dal Toé	01/02/2009	31/01/2012	PORT. 32/2008/REITORIA
Tecnologia em Alimentos	Simone Meister Sommer Biléssimo	-	02/10/2008	Até 1ª eleição, que se realizará no semestre seguinte ao	PORT. 24/2008/REITORIA



				reconhecimento do curso	
Tecnologia em Cerâmica	Simone Meister Sommer Biléssimo	Adriano Michael Bernadin	01/02/2009	31/01/2012	PORT. 35/2008/REITORIA
Tecnologia em Cerâmica e Vidro	Simone Meister Sommer Biléssimo	-	02/10/2008	Até 1ª eleição, que se realizará no semestre seguinte ao reconhecimento do curso	PORT. 25/2008/REITORIA
Tecnologia em Gestão Comercial	Elenice Padoin Juliani Engel	-	01/08/2007	Até 1ª eleição, que se realizará no semestre seguinte ao reconhecimento do curso	PORT. 58/2007/REITORIA
Tecnologia em Gestão de Marketing	Elenice Padoin Juliani Engel	Valtencir Pacheco	01/10/2007	31/07/2010 <sup>a</sup>	PORT. 66/2007/REITORIA
	Elenice Padoin Juliani Engel	Valtencir Pacheco	02/08/2010	31/07/2013	PORT. 64/2010/REITORIA
Tecnologia em Gestão de Recursos Humanos	Elenice Padoin Juliani Engel	Valtencir Pacheco	01/10/2007	31/07/2010 <sup>a</sup>	PORT. 65/2007/REITORIA
	Elenice Padoin Juliani Engel	Valtencir Pacheco	02/08/2010	31/07/2013	PORT. 65/2010/REITORIA
Tecnologia em Processos Gerenciais	Elenice Padoin Juliani Engel	Valtencir Pacheco	01/10/2007	31/07/2010 <sup>a</sup>	PORT. 64/2007/REITORIA
	Elenice Padoin Juliani Engel	Valtencir Pacheco	02/08/2010	31/07/2013	PORT. 66/2010/REITORIA
Tecnologia em Automação Industrial <sup>2</sup>	Roderval Marcelino	-	01/07/2004	Indeterminado	PROT. 04/2004/SATC
Tecnologia em Design de Moda <sup>2</sup>	Charlene Vicente Amâncio	-	2ºS/2009	Indeterminado	-
Tecnologia em Eletromecânica <sup>2</sup>	Joeci Casagrande	-	08/03/2003	Indeterminado	PORT. 03/2003/SATC
Tecnologia em Polímeros <sup>2</sup>	Rosaura Piccolo	-	2ºS/2005	Indeterminado	-
Tecnologia em Telecomunicações <sup>2</sup>	Vilson Grüber	-	1ºS/2005	Indeterminado	-

Fonte: Secretaria dos Conselhos

<sup>a</sup> Término de mandato, conforme artigo 55, § 2º da Resolução n. 06/2007/CONSU - Regulamento de Eleição para Coordenação de Curso de Graduação.

<sup>1</sup> A habilitação Farmácia Industrial não foi reconhecida e nem ofertada até a presente data.

<sup>2</sup> Indicação da Coordenação feita pela SATC/SENAI.

#### Observação

Após mudança Estatutária, a Coordenação dos Cursos é constituída por um Coordenador Titular e um Coordenador Adjunto.

Quadro n. 57 - Acadêmicos matriculados na graduação por sexo – Matrícula Inicial

CURSO	TURNO	1º SEM			2º SEM		
		F	M	TOTAL	F	M	TOTAL
Administração - Comércio Exterior	N	203	162	365	199	163	362
Administração - Matutino	M	93	61	154	84	51	135
Administração - Noturno	N	229	288	517	225	277	502
Arquitetura e Urbanismo	V	194	81	275	200	81	281
Artes Visuais - Bacharelado	N	79	44	123	88	40	128
Artes Visuais - Licenciatura	N	161	33	194	146	28	174

Ciências Biológicas - Bacharelado	V	101	41	142	86	32	118
Ciências Biológicas - Licenciatura	N	130	49	179	115	53	168
Ciências Contábeis	N	428	242	670	449	258	707
Ciência da Computação	N	51	308	359	50	310	360
Direito - Matutino	M	271	175	446	265	184	449
Direito - Noturno	N	444	394	838	469	406	875
Economia	N	139	146	285	118	117	235
Educação Física - Licenciatura	N	177	208	385	170	204	374
Educação Física - Bacharelado	M	136	136	272	130	126	256
Enfermagem	V	254	39	293	257	39	296
Engenharia Agrimensura	N	38	147	185	38	151	189
Engenharia Ambiental	M	167	166	333	167	151	318
Engenharia Civil	N	134	393	527	140	387	527
Engenharia de Materiais	M	18	47	65	17	36	53
Engenharia de Materiais	N	33	65	98	30	59	89
Engenharia Química	N	118	97	215	117	84	201
Farmácia	M	208	66	274	201	62	263
Farmácia - Complementação	M	2	0	2	1	0	1
Fisioterapia	M	145	41	186	133	41	174
Geografia – Licenciatura e Bacharelado	N	47	21	68	49	18	67
Geografia – Licenciatura	N	0	2	2	0	1	1
Geografia – Bacharelado	N	5	1	6	0	0	0
História- Bacharelado e Licenciatura	N	50	48	98	45	42	87
Letras - Espanhol	N	30	2	32	17	2	19
Letras - Inglês	N	108	34	142	87	27	114
Matemática	N	110	42	152	98	34	132
Medicina	I	242	156	398	250	164	414
Nutrição	V	207	12	219	178	10	188
Pedagogia - Licenciatura	N	200	8	208	171	6	177
Pedagogia - Licenciatura	V	0	0	0	48	1	49
Psicologia	M	280	51	331	244	40	284
Psicologia	N	90	24	114	131	31	162
Secretariado Executivo	N	125	1	126	125	1	126
Sociologia – Licenciatura	N	29	12	41	28	11	39
Tecnologia em Alimentos	N	50	12	62	43	11	54
Tecnologia em Automação Industrial	N	0	2	2	0	0	0
Tecnologia em Cerâmica	N	7	28	35	2	19	21
Tecnologia em Cerâmica e Vidro	N	8	40	48	6	28	34
Tecnologia em Desig de Moda	N	196	8	204	161	7	168
Tecnologia em Eletromecânica	N	0	1	1	-	-	-
Tecnologia em Gestão Comercial	N	35	78	113	35	69	104
Tecnologia em Gestão de Marketing	N	30	33	63	21	24	45
Tecnologia em Processos Gerenciais	N	25	43	68	45	40	85
Tecnologia em Gestão de RH	N	98	26	124	132	30	162
Tecnologia em Telecomunicações	N	0	1	1	0	0	0
<b>Total</b>		<b>5925</b>	<b>4115</b>	<b>10040</b>	<b>5811</b>	<b>3956</b>	<b>9767</b>

Quadro n. 58 - Transferências Recebidas expedidas por Curso e Semestre

CURSO	Transferência Recebida		Transferência Expedida	
	1º sem	2º sem	1º sem	2º sem
Administração - Comércio Exterior	-	02	06	01
Administração (N)	03	03	03	04
Administração (M)	02	01	01	02
Arquitetura e Urbanismo	01	-	-	02
Artes Visuais – Licenciatura	01	-	-	-
Artes Visuais - Bacharelado	-	-	-	-
Ciências Biológicas – Licenciatura	01	02	-	-
Ciências Biológicas – Bacharelado	-	-	-	1
Ciências Contábeis	03	01	02	02
Ciência da Computação	03	02	03	04
Direito (M)	08	04	03	04
Direito (N)	06	12	12	02
Economia	-	-	-	01
Educação Física – Licenciatura	01	05	-	01
Educação Física – Bacharelado	02	01	01	01
Enfermagem(N)	02	03	-	02
Enfermagem(V)	-	-	-	01
Engenharia Ambiental	-	-	-	-
Engenharia Agrimensura	01	01	-	-
Engenharia de Materiais (M)	-	-	-	01
Engenharia de Materiais (N)	01	02	-	-
Engenharia Civil	06	06	04	03
Engenharia Química	04	02	02	-
Farmácia	02	03	-	-
Farmácia – Complementação	-	-	-	-
Fisioterapia	01	02	-	-
Geografia – Licenciatura e Bacharelado	-	-	-	-
Geografia – Licenciatura	-	-	-	-
História- Bacharelado e Licenciatura	-	01	-	-
Letras – Espanhol	01	-	01	-
Letras – Inglês	01	-	-	-
Matemática	01	-	02	02
Medicina	-	05	-	-
Nutrição	02	01	-	-
Pedagogia – Licenciatura (N)	01	-	-	01
Pedagogia – Licenciatura (V)	-	-	-	-
Psicologia (M)	03	-	01	-
Psicologia (N)	01	03	01	-
Secretariado Executivo	01	-	-	-
Sociologia – Licenciatura	-	-	-	-
Tecnologia em Alimentos	-	-	-	-
Tecnologia em Automação Industrial	-	-	-	-
Tecnologia em Cerâmica	-	-	-	-
Tecnologia em Cerâmica e Vidro	-	-	-	-
Tecnologia em Design de Moda	03	01	-	01
Tecnologia em Eletromecânica	-	-	-	-

Tecnologia em Gestão Comercial	-	-	-	-
Tecnologia em Gestão de Marketing	-	-	-	-
Tecnologia em Gestão de Rec.Humanos	-	01	-	-
Tecnologia em Processos Gerenciais	-	-	01	-
Tecnologia em Telecomunicações	-	-	-	-
<b>Total</b>	<b>62</b>	<b>64</b>	<b>43</b>	<b>36</b>

Quadro n. 59 - Casos Especiais de Matrícula

Unidades Acadêmicas	1º semestre	2º semestre
HCE	131	177
CSA	323	311
CET	153	273
SAU	106	143
<b>TOTAL</b>	<b>713</b>	<b>904</b>

Quadro n. 60 - Acadêmicos Concluintes por Curso e Semestre – 1º e 2º semestre

CURSO	CONCLUINTE 1º SEM	CONCLUINTE 2º SEM
Administração (M)	03	17
Administração (N)	41	46
Administração Comércio Exterior	26	30
Arquitetura e Urbanismo	14	18
Artes Visuais - Bacharelado	24	02
Artes Visuais - Licenciatura	-	31
Ciência da Computação	12	22
Ciências Biológicas - Bacharelado	05	20
Ciências Biológicas - Licenciatura	30	06
Ciências Contábeis	48	48
Direito (M)	16	36
Direito (N)	33	45
Economia	27	19
Educação Física - Bacharelado	16	28
Educação Física - Licenciatura	36	30
Enfermagem	28	38
Engenharia de Agrimensura	04	15
Engenharia Ambiental	16	18
Engenharia Civil	21	23
Engenharia de Materiais	07	14
Farmácia	30	21
Fisioterapia	10	19
Geografia- Licenciatura e Bacharelado	06	03
Geografia- Licenciatura	01	-
História – Licenciatura e Bacharelado	01	12
Letras - Espanhol	03	04
Letras - Inglês	07	17
Matemática	01	38
Medicina	21	35
Nutrição	14	26
Pedagogia-Licenciatura	18	24
Psicologia (M)	21	42
Secretariado Executivo	-	27

Tecnologia em Cerâmica	13	06
Tecnologia em Gestão Comercial	13	01
Tecnologia em Gestão de Marketing	06	05
Tec. em Gestão de Recursos Humanos	03	24
Tecnologia em Moda e Estilo	35	05
Tecnologia em Processos Gerenciais	13	01
Tecnologia em Telecomunicações	01	-
<b>TOTAL</b>	<b>624</b>	<b>816</b>

## 7.1 Atividades de Ensino das Unidades Acadêmicas

Unidade Acadêmica de Humanidades, Ciências e Educação.

Diretor: Profª Ma. Samira Casagrande

### 7.1.1 Atividades de Ensino da Unidade Acadêmica Humanidades, Ciências e Educação

Emissão de Documentos:

Reuniões Ordinárias de Colegiado: 07

Reuniões Extraordinárias de Colegiado: 01

Portarias/Colegiado: 07

Resoluções: 43

Pareceres: 49

### Quadro n. 61 - Reuniões de Colegiado

DATA	PAUTA
04/03/2010	<ul style="list-style-type: none"> <li>• Aprovação da ata da reunião anterior;</li> <li>• Alteração de Regulamento Interno do PPGE;</li> <li>• Alteração de Regulamento Interno do PPGCA;</li> <li>• Proposta de Resolução de AACC Curso de Letras;</li> <li>• Alteração de Regulamento de Estágios do curso de Educação Física;</li> <li>• Alteração do Regulamento de Estágios do curso de Artes Visuais;</li> <li>• Planejamento Estratégico da UNA HCE;</li> <li>• Elaboração e aprovação dos regulamentos de TCC;</li> <li>• ENADE 2010 – Curso de Educação Física;</li> <li>• Inscrição dos estudantes em situação irregular no ENADE - cada curso deverá fazer um levantamento dos seus alunos; ver instruções por meio do endereço eletrônico <a href="http://www.inep.gov.br">http://www.inep.gov.br</a> e <a href="http://enade.inep.gov.br">http://enade.inep.gov.br</a>;</li> <li>• SEAI – avaliação dos cursos de graduação - início 12/04/2010;</li> <li>• Formação Continuada 2010 – avaliação e frequência;</li> <li>• Ausência de Professores no decorrer do semestre - comunicar por escrito a coordenação do curso;</li> <li>• Coordenadores de Curso – estar presentes em seus cursos em todos os horários, alternando com os adjuntos, para as orientações que devem ser dadas ao público;</li> <li>• Blitz Universitária – envolvimento dos cursos para divulgação;</li> <li>• Projetos de extensão: Edital – Permanentes.</li> </ul>

	<ul style="list-style-type: none"> <li>• Confraternização da UNA HCE, em 27.03.2010 – Salão Irê Guimarães – Mampituba;</li> <li>• Assuntos Gerais.</li> </ul>
15/04/2010	<ul style="list-style-type: none"> <li>• Aprovação da ata da reunião anterior;</li> <li>• Proposta de criação de resolução que regulamenta as AACC do curso de Letras;</li> <li>• Proposta de equivalências intracurso – curso de Letras / Português – Espanhol;</li> <li>• Exclusão de disciplina optativa no curso de Letras;</li> <li>• Inclusão de disciplinas optativas no curso de Letras;</li> <li>• Proposta de criação do regulamento do trabalho de conclusão de curso (TCC) do curso de Letras;</li> <li>• Alteração das Atividades Acadêmico-Científico-Culturais (AACC) do curso de Artes Visuais – Licenciatura;</li> <li>• Alteração da Resolução n. 15/2004 (CONSU) que aprova pré-requisitos para o Curso de Artes Visuais Licenciatura (matriz 3) solicitando exclusão de alguns pré-requisitos das disciplinas de estágio obrigatório;</li> <li>• Alteração da Resolução n. 42/2008 CÂMARA DE ENSINO DE GRADUAÇÃO que aprova inclusão de pré-requisitos no Curso de Artes Visuais Licenciatura (matriz 4), solicitando exclusão de alguns pré-requisitos das disciplinas de estágio obrigatório;</li> <li>• Alteração da resolução n. 43/2008 CÂMARA DE ENSINO DE GRADUAÇÃO – Curso de Artes Visuais;</li> <li>• Proposta de criação do regulamento de estágios do curso de Artes Visuais;</li> <li>• Proposta de alteração do nome do Laboratório de Ensino de Ciências – curso de Ciências Biológicas;</li> <li>• Assuntos Gerais;</li> <li>• Análise dos projetos de extensão apresentados para serem incluídos como projetos da Unidade Acadêmica;</li> <li>• Outros.</li> </ul>
30/06/2010	<ul style="list-style-type: none"> <li>• Aprovação da ata – Reunião do Colegiado da UNA HCE realizada em 15.04.2010;</li> <li>• Homologação da Resolução n° 03/2010/COLEGIADO UNA HCE “<i>ad referendum</i>” – que aprova a criação do núcleo docente estruturante do Curso de História;</li> <li>• Homologação da Resolução n° 13/2010/COLEGIADO UNA HCE “<i>ad referendum</i>” – que aprova a inclusão de disciplinas optativas no Curso de Geografia – habilitações Bacharelado e Licenciatura – matriz curricular n° 01 – habilitação 04;</li> <li>• Homologação da Resolução n° 14/2010/COLEGIADO UNA HCE “<i>ad referendum</i>” – que aprova equivalências no Curso de Geografia – Licenciatura e Bacharelado;</li> <li>• Proposta de criação do Núcleo Docente Estruturante (NDE) do Curso de Ciências Biológicas – habilitações Bacharelado e Licenciatura;</li> <li>• Proposta de criação da Resolução que regulamenta as AACC do Curso de Ciências Biológicas;</li> <li>• Proposta de criação da Resolução que regulamenta as AACC do Curso de História;</li> <li>• Proposta de criação do Regulamento de Estágios do Curso de História;</li> <li>• Proposta de criação do regulamento do Trabalho de Conclusão de Curso (TCC) do curso de História;</li> </ul>

	<ul style="list-style-type: none"> <li>• Proposta de criação de curso novo – Licenciatura em Educação Especial (FUNDES);</li> <li>• Proposta de criação do Núcleo Docente Estruturante (NDE) do Curso de Pedagogia – Licenciatura;</li> <li>• Proposta de criação da Resolução que regulamenta as AACC do Curso de Pedagogia;</li> <li>• Proposta de criação de curso novo – Licenciatura em Física.</li> <li>• Assuntos gerais.</li> </ul>
04/08/2010	<ul style="list-style-type: none"> <li>• Aprovação da ata – Reunião do Colegiado da UNA HCE realizada em 30.06.2010;</li> <li>• Oferta do Curso de Pedagogia, no turno vespertino e o aumento de 50 vagas semestrais, a partir do 2º semestre de 2010;</li> <li>• Assuntos gerais.</li> </ul>
22/09/2010	<ul style="list-style-type: none"> <li>• Aprovação da ata – Reunião do Colegiado da UNA HCE realizada em 04/08/2010;</li> <li>• Homologação da Revogação da Resolução nº 25/2010/COLEGIADO UNA HCE “ad referendum” – que aprova criação do Núcleo Docente Estruturante do Curso de Pedagogia – Licenciatura;</li> <li>• Homologação da Portaria nº 01/2010/COLEGIADO UNA HCE “ad referendum” – que homologa composição do Núcleo Docente Estruturante do Curso de Pedagogia – Licenciatura;</li> <li>• Proposta de criação do regulamento do trabalho de conclusão de curso (TCC) do Curso de Ciências Biológicas – Bacharelado;</li> <li>• Proposta de criação do regulamento dos estágios do Curso de Ciências Biológicas – Bacharelado;</li> <li>• Proposta de criação da Resolução que regulamenta as Atividades-Acadêmico-Científico-Culturais (AACC), do Curso de Educação Física (habilitações Licenciatura e Bacharelado);</li> <li>• Proposta de criação do regulamento do trabalho de conclusão de curso (TCC) do Curso de Educação Física;</li> <li>• Proposta de oferta da habilitação Bacharelado para formados em Licenciatura – Curso de Educação Física – UNESC;</li> <li>• Proposta de criação do Núcleo Docente Estruturante (NDE) do Curso de Matemática – Licenciatura;</li> <li>• Proposta para criação do rol de disciplinas optativas para a matriz curricular nº 9.3 – Curso de Pedagogia;</li> <li>• Proposta de alteração do regulamento do trabalho de conclusão de curso (TCC) do Curso de Pedagogia;</li> <li>• Aprovação do Plano Semestral de Trabalho dos Docentes da UNA HCE – Regime Integral, conforme o Plano de Carreira Docente (Res. nº 03/2008/CSA) e Regimento Geral da UNESC (Res. nº 01/2007/CSA);</li> <li>• Proposta de criação do Núcleo Docente Estruturante (NDE) do Curso de Letras;</li> <li>• Proposta de criação do Núcleo Docente Estruturante (NDE) do Curso de Educação-Física – Bacharelado;</li> <li>• Proposta de criação do Núcleo Docente Estruturante (NDE) do Curso de Educação-Física – Licenciatura;</li> <li>• Critérios para a definição das disciplinas curriculares dos Cursos de Graduação;</li> <li>• Captação de Recursos - UNA HCE;</li> <li>• Avaliação da Feira das Profissões;</li> <li>• Assuntos gerais.</li> </ul>

01/10/2010	<ul style="list-style-type: none"> <li>• Aprovação da ata – Reunião do Colegiado da UNA HCE realizada em 22/09/2010;</li> <li>• Proposta de criação da Resolução que regulamenta as Atividades Acadêmico-Científico-Culturais (AACC), do Curso de Matemática;</li> <li>• Processo eletivo para o preenchimento das vagas: (01 vaga para a Câmara PROPEX – mandato até 10/08/2011 e 01 vaga para o CONSU – mandato até 13/07/2011), conforme Resolução n. 22/2008/CONSU;</li> <li>• Maio Negro;</li> <li>• Mostra Cultural do CAP;</li> <li>• Fortalecimento dos Cursos de Licenciatura da UNESC;</li> <li>• Assuntos gerais.</li> </ul>
23/11/2010	<ul style="list-style-type: none"> <li>• Aprovação da ata – Reunião do Colegiado da UNA HCE realizada em 01/10/2010;</li> <li>• Proposta de criação do Curso de Graduação – Licenciatura em Educação Especial;</li> <li>• Proposta de criação da Resolução que regulamenta as Atividades Acadêmico-Científico-Culturais (AACC), do Curso de Sociologia – Licenciatura;</li> <li>• Proposta de criação de ementas das disciplinas optativas da Matriz Curricular n° 08 – Curso de Educação Física – Licenciatura;</li> <li>• Relato da Comissão de Fortalecimento dos Cursos de Licenciatura;</li> <li>• Assuntos gerais.</li> </ul>
07/12/2010	<ul style="list-style-type: none"> <li>• Aprovação da ata – Reunião do Colegiado da UNA HCE realizada em 23/11/2010;</li> <li>• Inclusão de pré-requisitos para o Curso de Artes Visuais – Licenciatura (matriz curricular n° 4);</li> <li>• Alteração da Resolução n. 15/2004/CONSU, que aprova pré-requisitos para o Curso de Artes Visuais – Licenciatura (matriz curricular n° 3);</li> <li>• Alteração da Resolução n. 42/2008/CÂMARA DE ENSINO DE GRADUAÇÃO, que aprova pré-requisitos para o Curso de Artes Visuais – Licenciatura (matriz curricular n° 4);</li> <li>• Inclusão de pré-requisitos para o Curso de Artes Visuais – Licenciatura (matriz curricular n° 3);</li> <li>• Revogação da Resolução n.10/2010/UNA HCE, que aprova a exclusão de pré-requisitos no Curso de Artes Visuais – Licenciatura (matriz curricular n° 4);</li> <li>• Revogação da Resolução n. 09/2010/UNA HCE, que aprova a exclusão de pré-requisitos no Curso de Artes Visuais – Licenciatura (matriz curricular n° 03);</li> <li>• Aprovação do Núcleo Docente Estruturante do Curso de Artes Visuais – Bacharelado;</li> <li>• Aprovação do Núcleo Docente Estruturante do Curso de Artes Visuais - Licenciatura;</li> <li>• Proposta de alteração de turno de funcionamento do Curso de Geografia – Bacharelado e Licenciatura (noturno para matutino) – Procedência: Colegiado do Curso de Geografia;</li> <li>• Assuntos gerais:</li> <li>• Formas de divulgação do SIM UNESC;</li> <li>• Informações de desconto para os ingressantes do vestibular;</li> <li>• Contribuição da Universidade frente ao uso de medicamentos por acadêmicos.</li> </ul>



Quadro n. 62 - Súmula dos Pareceres/2010/UNA HCE

N.	DATA	ASSUNTO
001	08/03/2010	O Programa de Pós-Graduação em Ciências Ambientais (PPGCA) solicita alteração do seu Regulamento Interno.
002	08/03/2010	O Programa de Pós-Graduação em Educação (PPGE) solicita alteração do seu Regulamento Interno.
003	24/03/2010	O Curso de Letras Português/ Inglês e Letras Português/ Espanhol propõe a normatização das atividades acadêmico-científico-culturais (AACC) previstas em sua matriz curricular, conforme o artigo 4º da Portaria do Ministério da Educação e da Cultura nº 1.886/94, sendo o seu cumprimento integral indispensável para a colação de grau dos acadêmicos. As AACC terão carga horária de 200 horas, conforme resolução 76/2003 e 77/2003, aprovadas em 28/11/03 pelo CONSEPE, e seu cumprimento se dará, preferencialmente, ao longo de todo o curso de Graduação em Letras.
004	31/03/2010	O Curso de Letras Português/ Espanhol propõe a Inclusão de Equivalências Intracurso previstas em sua matriz curricular e destinadas aos alunos da matriz curricular n. 05 a partir de 2º semestre 2010.
005	31/03/2010	O Curso de Graduação em Letras (Português/ Inglês e Português/ Espanhol) propõe a exclusão de disciplina optativa das matrizes curriculares n. 15 (Letras Português/ Inglês) e n. 04 (Letras Português/ Espanhol), constante das Resoluções n. 54/2006/ CONSEPE e n. 55/2006/ CONSEPE respectivamente para os alunos do curso das matrizes curriculares n. 15 e 04, a partir do 2º semestre de 2010.
006	31/03/2010	O Curso de Graduação em Letras (Português/ Inglês e Português/ Espanhol) propõe a inclusão de disciplinas optativas nas matrizes curriculares n. 15 e 16 (Letras Português/ Inglês) e n. 04 e 05 (Letras Português/ Espanhol), para os alunos do curso das matrizes curriculares n. 04, 05, 15 e 16, a partir do 2º semestre de 2010.
007	08/04/2010	O Curso de Letras Português/ Inglês e Letras Português/ Espanhol propõe a criação de Regulamento do Trabalho de Conclusão de Curso (TCC) previsto em sua matriz curricular. A presente proposta justifica-se pelo fato de que o curso de Letras irá oferecer pela primeira vez em 2010/2, a disciplina de Trabalho de Conclusão de Curso (TCC) e ainda não possui regulamento interno.
008	09/04/2010	A Coordenação do Curso de Artes Visuais – Licenciatura encaminhou solicitação de parecer sobre a alteração do regulamento dos estágios.
009	09/04/2010	A Coordenação do Curso de Artes Visuais - Licenciatura solicita a alteração da Resolução 10/2007 CONSU que aprova o regulamento das Atividades Acadêmico-Científico-Culturais do Curso de Artes Visuais Licenciatura.
010	09/04/2010	A Coordenação do Curso de Artes Visuais - Licenciatura solicita a alteração da Resolução n. 43/2008 CÂMARA DE ENSINO DE GRADUAÇÃO.
011	09/04/2010	A Coordenação do Curso de Artes Visuais - Licenciatura solicita a alteração da Resolução n.42/2008 da CÂMARA DE ENSINO DE GRADUAÇÃO que aprova inclusão de pré-requisitos no Curso de Artes Visuais Licenciatura (matriz 4), solicitando exclusão de alguns pré-requisitos das disciplinas de estágio obrigatório.
012	09/04/2010	A Coordenação do Curso de Artes Visuais - Licenciatura solicita a alteração da Resolução n.15/2004 (CONSU) que aprova pré - requisitos para o Curso de Artes Visuais Licenciatura (matriz 3) solicitando exclusão de alguns pré-requisitos das disciplinas de estágio obrigatório.

013	09/04/2010	A Coordenação do Curso de Ciências Biológicas solicita a troca do nome do Laboratório de Ensino de Ciências (Sala 6 do Bloco da Biblioteca) para: LABORATÓRIO DE ENSINO DE CIÊNCIAS PROF <sup>a</sup> MARISTELA CAMPOS.
014	25/06/2010	O Curso de Ciências Biológicas Bacharelado propõe a criação do Núcleo Docente Estruturante (NDE), de acordo com o que prevê a Resolução n.03/2010/Câmara de Ensino de Graduação, que aprova o Regulamento do NDE na Universidade.
015	25/06/2010	O Curso de Ciências Biológicas Licenciatura propõe a criação do Núcleo Docente Estruturante (NDE), de acordo com o que prevê a Resolução n.03/2010/Câmara de Ensino de Graduação, que aprova o Regulamento do NDE na Universidade.
016	24/06/2010	O Curso de Ciências Biológicas (Licenciatura e Bacharelado) propõe a normatização das atividades acadêmico-científico-culturais (AACC) previstas em sua matriz curricular, e de acordo com o que prevê a Resolução CNE/CP 2/2002 em seu artigo 1º item IV e Resolução n.12/2008/Câmara de Ensino de Graduação/Unesc em seu artigo 3º item VII sendo que seu cumprimento se dará, ao longo de todo o curso de Graduação .
017	22/06/2010	O Curso de História (Licenciatura e Bacharelado) propõe a normatização das atividades acadêmico-científico-culturais (AACC) previstas em sua matriz curricular, e de acordo com o que prevê a Resolução CNE/CP 2/2002 em seu artigo 1º item IV e Resolução n.12/2008/Câmara de Ensino de Graduação/Unesc em seu artigo 3º item VII sendo que seu cumprimento se dará, ao longo de todo o curso de Graduação em História (Licenciatura e Bacharelado).
018	24/06/2010	A Coordenação do Curso História (Licenciatura e Bacharelado) encaminhou solicitação de parecer sobre a alteração do regulamento de estágio .
019	24/06/2010	A Coordenação do Curso História (Licenciatura e Bacharelado) encaminhou solicitação de parecer sobre a alteração do Regulamento de Trabalho de Conclusão de Curso (TCC).
020	25/06/2010	Necessidade de Criação do Curso de Educação Especial na UNESC, pois a formação de professores especializados em Educação Especial enfrenta na atualidade sérios desafios em nosso país, decorrentes tanto do contexto das reformas propostas para a formação de professores em geral, quanto da própria história dessa área específica de formação.
021	28/06/2010	O Curso de Pedagogia propõe a criação do Núcleo Docente Estruturante (NDE), de acordo com o que prevê a Resolução n.03/2010/Câmara de Ensino de Graduação, que aprova o Regulamento do NDE na Universidade.
022	28/06/2010	O Curso de Pedagogia propõe a normatização das atividades acadêmico-científico-culturais (AACC) previstas em sua matriz curricular, e de acordo com o que prevê a Resolução CNE/CP 2/2002 em seu artigo 1º item IV e Resolução n.12/2008/Câmara de Ensino de Graduação/Unesc em seu artigo 3º item VII sendo que seu cumprimento se dará, ao longo de todo o curso de Graduação.
023	28/06/2010	Necessidade de Criação do Curso de Licenciatura em Física na UNESC, mesmo porque no contexto brasileiro torna-se imprescindível garantir a possibilidade de formação do professor de Física no âmbito da graduação, porque esse nível potencializa tanto uma melhor qualificação do profissional em relação ao nível médio, quanto propicia uma ampliação nas oportunidades de formação, em comparação com a exigência do nível de especialização.
024	02/07/2010	A Reitoria encaminhou à Unidade Acadêmica de Humanidades, Ciências e Educação a solicitação para a oferta do Curso de Pedagogia, no turno

		vespertino e o aumento de 50 vagas semestrais, a partir do 2º semestre de 2010.
025	10/09/2010	O Colégio de Aplicação solicita análise e parecer sobre o calendário do ano letivo de 2011.
026	13/09/2010	O Curso de Matemática propõe a criação do Núcleo Docente Estruturante (NDE), de acordo com o que prevê a Resolução n.03/2010/Câmara de Ensino de Graduação, que aprova o Regulamento do NDE na Universidade.
027	13/09/2010	O Curso de Educação Física (Licenciatura e Bacharelado) propõe a normatização das atividades acadêmico-científico-culturais (AACC) previstas em sua matriz curricular, e de acordo com o que prevê a Resolução CNE/CP 2/2002 em seu artigo 1º item IV e Resolução n.12/2008/Câmara de Ensino de Graduação/Unesc em seu artigo 3º item VII sendo que seu cumprimento se dará, ao longo de todo o curso de Graduação .
028	13/09/2010	A Coordenação do Curso de Educação Física encaminhou solicitação de parecer sobre a criação do Regulamento de Trabalho de Conclusão de Curso (TCC).
029	16/09/2010	A Coordenação do Curso de Ciências Biológicas (Bacharelado) encaminhou solicitação de parecer sobre a criação do Regulamento de Trabalho de Conclusão de Curso (TCC).
030	14/09/2010	A Coordenação do Curso Ciências Biológicas (Bacharelado) encaminhou solicitação de parecer sobre a criação do regulamento de estágio .
031	16/09/2010	Curso de Pedagogia Licenciatura propõe rol de disciplinas optativas para a matriz curricular n. 9.3.
032	16/09/2010	A Coordenação do Curso de Pedagogia encaminhou solicitação de parecer sobre a criação do Regulamento de Trabalho de Conclusão de Curso (TCC).
033	17/09/2010	A Coordenação do Curso de Educação Física encaminhou solicitação de parecer sobre a oferta do Bacharelado a egressos de Licenciatura do Curso de Educação Física da Unesc. O início está previsto para o segundo semestre de 2010, no período noturno e modalidade presencial. Dos documentos enviados consta o anexo do projeto do curso e a ata da reunião do colegiado aprovando a solicitação.
034	17/09/2010	O Curso de Graduação em Letras propõe a criação do Núcleo Docente Estruturante (NDE), de acordo com o que prevê a Resolução n. 03/2010/Câmara de Ensino de Graduação, que aprova o Regulamento do NDE na Universidade e alterações ocorridas na reunião do dia 16/09/2010.
035	20/09/2010	O Curso de Educação Física – Bacharelado propõe a criação do Núcleo Docente Estruturante (NDE), de acordo com o que prevê a Resolução n. 03/2010/Câmara de Ensino de Graduação, que aprova o Regulamento do NDE na Universidade.
036	20/09/2010	O Curso de Educação Física – Licenciatura propõe a criação do Núcleo Docente Estruturante (NDE), de acordo com o que prevê a Resolução n. 03/2010/Câmara de Ensino de Graduação, que aprova o Regulamento do NDE na Universidade.
037	29/09/2010	O Curso de Matemática Licenciatura propõe a normatização das atividades acadêmico-científico-culturais (AACC) previstas em sua matriz curricular, e de acordo com o que prevê a Resolução CNE/CP 2/2002 em seu artigo 1º item IV e Resolução n.12/2008/Câmara de Ensino de Graduação/UNESC em seu artigo 3º - item VII sendo que seu cumprimento se dará, ao longo de todo o curso de Graduação.
038	09/11/2010	O Curso de Sociologia – Licenciatura propõe a criação da Resolução que regulamenta as Atividades Acadêmico-Científico-Culturais (AACC) previstas em sua matriz curricular. De acordo com o que prevê a Resolução nº12/2009 de 19 de outubro de 2009, aprovada pelo CONSU seu cumprimento se dará, ao longo de todo o curso de Graduação.

039	18/11/2010	O Curso de Graduação de Educação Física – Licenciatura encaminha proposta de ementas para as disciplinas optativas da matriz curricular n° 08, destinadas aos alunos do curso, da matriz curricular n° 08, a partir do 1° semestre/2011.
040	06/12/2010	A Coordenação do Curso de Artes Visuais - Licenciatura solicita a exclusão de pré-requisitos para o Curso de Artes Visuais Licenciatura em atendimento a Resolução n. 15/2004 (CONSU).
041	06/12/2010	A Coordenação do Curso de Artes Visuais - Licenciatura solicita a exclusão de pré-requisitos para o Curso de Artes Visuais Licenciatura em atendimento a Resolução n. 42/2008 (CÂMARA DE ENSINO DE GRADUAÇÃO).
042	06/12/2010	A Coordenação do Curso de Artes Visuais - Licenciatura solicita a inclusão de pré-requisitos para o Curso de Artes Visuais - Licenciatura (matriz curricular n° 4).
043	06/12/2010	A Coordenação do Curso de Artes Visuais - Licenciatura solicita a inclusão de pré-requisitos para o Curso de Artes Visuais - Licenciatura (matriz curricular n° 3).
044	06/12/2010	O Curso de Artes Visuais - Licenciatura propõe a criação do Núcleo Docente Estruturante (NDE), de acordo com o que prevê a Resolução n° 03/2010/ Câmara de Ensino de Graduação, que aprova o Regulamento do NDE na Universidade.
045	06/12/2010	O Curso de Artes Visuais – Bacharelado propõe a criação do Núcleo Docente Estruturante (NDE), de acordo com o que prevê a Resolução n° 03/2010/ Câmara de Ensino de Graduação, que aprova o Regulamento do NDE na Universidade.
046	06/12/2010	A Coordenação do Curso de Artes Visuais - Licenciatura solicita a revogação da Resolução n°09/2010 do COLEGIADO UNA HCE, que aprova a exclusão de pré-requisitos no Curso de Artes Visuais Licenciatura Matriz curricular n° 04.
047	06/12/2010	A Coordenação do Curso de Artes Visuais - Licenciatura solicita a revogação da Resolução n. 10/2010 do COLEGIADO UNA HCE, que aprova a exclusão de pré-requisitos no Curso de Artes Visuais Licenciatura Matriz curricular n° 04.
048	06/12/2010	O Curso de Geografia Bacharelado e Licenciatura solicita aprovação de oferta de turmas, no turno matutino, com 50 vagas anuais a partir do 1° semestre de 2011.
049	21/12/2010	A Coordenação do Curso de Letras- Licenciatura encaminha material referente à solicitação de abertura de turma especial na disciplina 8910- Língua Inglesa VII para a acadêmica Karine Niehues, tendo em vista que a mesma foi reprovada.

Quadro n. 63- Súmula das Resoluções/2010/UNA HCE

<b>N.</b>	<b>DATA</b>	<b>ASSUNTO</b>
01	26/03/2010	Aprova o regulamento dos estágios obrigatórios e não-obrigatórios do curso de Educação Física - Bacharelado.
02	26/03/2010	Aprova o regulamento dos estágios obrigatórios e não-obrigatórios do curso de Educação Física - Licenciatura.
03	03/05/2010	Aprova Criação do Núcleo Docente Estruturante do Curso de História.
04	11/05/2010	Aprova Regulamento das Atividades Acadêmico-Científico-Culturais do curso de Letras, Habilitações Português/Inglês e Português/Espanhol.
05	11/05/2010	Aprova inclusão de equivalências intracurso de disciplinas no curso de Letras – Habilitação Português / Espanhol.

06	11/05/2010	Aprova exclusão de disciplina optativa no curso de Letras – Habilitações Português/Espanhol e Português/Inglês.
07	11/05/2010	Aprova inclusão de disciplinas optativas no curso de Letras - Habilitações Português/Espanhol e Português/Inglês.
08	11/05/2010	Aprova o Regulamento das Atividades Acadêmico-Científico-Culturais do curso de Artes Visuais, Habilitações Bacharelado e Licenciatura, revogando a Resolução n° 10/2007/UNA HCE.
09	11/05/2010	Aprova exclusão de pré-requisitos no curso de Artes Visuais – Licenciatura, alterando a Resolução n. 15/2004/CONSU.
10	11/05/2010	Aprova exclusão de pré-requisitos no curso de Artes Visuais – Licenciatura, alterando a Resolução n. 42/2008/CÂMARA DE ENSINO DE GRADUAÇÃO.
11	11/05/2010	Aprova a inclusão de equivalências no Curso de Artes Visuais, entre a matriz curricular n. 04 – Licenciatura, com as matrizes curriculares n. 02 e 03 – Bacharelado e n. 03 – Licenciatura.
12	07/06/2010	Aprova o regulamento específico dos estágios obrigatórios e não-obrigatórios do curso de Artes Visuais – Licenciatura.
13	08/06/2010	Aprova inclusão de disciplinas optativas no Curso de Geografia – Habilitações Bacharelado e Licenciatura – matriz curricular n° 01 – habilitação 04.
14	08/06/2010	Aprova equivalências no Curso de Geografia – Licenciatura e Bacharelado.
15	22/06/2010	Aprova o regulamento específico do Trabalho de Conclusão de Curso - TCC, do Curso de Letras – habilitações Português/Inglês e Português/Espanhol.
16	09/07/2010	Aprova Criação do Núcleo Docente Estruturante do Curso de Ciências Biológicas - Licenciatura.
17	09/07/2010	Aprova Criação do Núcleo Docente Estruturante do Curso de Ciências Biológicas - Bacharelado.
18	09/07/2010	Aprova Criação do Núcleo Docente Estruturante do Curso de Pedagogia - Licenciatura.
19	15/07/2010	Aprova Regulamento das Atividades Acadêmico-Científico-Culturais do Curso de Pedagogia – Licenciatura.
20	15/07/2010	Aprova o Regulamento das Atividades Acadêmico-Científico-Culturais do Curso de Ciências Biológicas, Habilitações Bacharelado e Licenciatura.
21	26/07/2010	Aprova o Regulamento das Atividades Acadêmico-Científico-Culturais do Curso de História – Licenciatura e Bacharelado.
22	30/07/2010	Aprova o Regulamento Específico do Trabalho de Conclusão de Curso - TCC, do Curso de História – Licenciatura e Bacharelado.
23	30/07/2010	Aprova o regulamento específico dos estágios obrigatórios e não-obrigatórios do Curso de História – Licenciatura e Bacharelado.
24	04/08/2010	Manifesta parecer favorável ao aumento de 50 (cinquenta) vagas semestrais no curso de Pedagogia, para oferta no período vespertino, a partir do 2° semestre de 2010.
25	02/08/2010	Revoga a Resolução n. 18/2010/COLEGIADO UNA HCE, que aprova criação do Núcleo Docente Estruturante do Curso de Pedagogia - Licenciatura.
26	23/09/2010	Aprova o Regulamento específico dos estágios obrigatórios e não-obrigatórios do Curso de Ciências Biológicas –Bacharelado.
27	23/09/2010	Aprova o Regulamento das Atividades Acadêmico-Científico-Culturais do Curso de Educação Física, Habilitações – Bacharelado e Licenciatura.
28	23/09/2010	Aprova o Regulamento específico do Trabalho de Conclusão de Curso

		- TCC, do Curso de Educação Física – habilitações Bacharelado e Licenciatura.
29	23/09/2010	Aprova o Regulamento específico do Trabalho de Conclusão de Curso - TCC, do Curso de Ciências Biológicas – Bacharelado.
30	23/09/2010	Manifesta parecer favorável à oferta da habilitação Bacharelado para egressos do Curso de Educação Física – Licenciatura, com funcionamento no período noturno, a partir do 1º semestre de 2011.
31	23/09/2010	Aprova disciplinas optativas para o Curso de Pedagogia, matriz curricular nº 9.3.
32	23/09/2010	Aprova o Regulamento específico do Trabalho de Conclusão de Curso - TCC, do Curso de Pedagogia.
33	01/10/2010	Aprova o Regulamento das Atividades Acadêmico-Científico-Culturais do Curso de Matemática – Licenciatura.
34	23/11/2010	Aprova ementas de disciplinas optativas do Curso de Educação Física – Licenciatura, matriz curricular nº 8.
35	23/11/2010	Aprova o Regulamento das Atividades Acadêmico-Científico-Culturais do Curso de Sociologia – Licenciatura.
36	23/11/2010	Manifesta parecer favorável à oferta do Curso de Licenciatura em Educação Especial, com 40 (quarenta) vagas semestrais, a partir do 1º semestre de 2011.
37	07/12/2010	Manifesta parecer favorável a troca de turno do Curso de Geografia – Licenciatura e Bacharelado, do período noturno para o período matutino, a partir do 1º semestre de 2011.
38	07/12/2010	Revoga a Resolução n. 09/2010/COLEGIADO UNA HCE, que aprova exclusão de pré-requisitos no Curso de Artes Visuais – Licenciatura, alterando a Resolução n. 15/2004/CONSU.
39	07/12/2010	Revoga a Resolução n. 10/2010/COLEGIADO UNA HCE, que aprova exclusão de pré-requisitos no Curso de Artes Visuais – Licenciatura, alterando a Resolução n. 42/2008/CÂMARA DE ENSINO DE GRADUAÇÃO.
40	07/12/2010	Aprova exclusão de pré-requisitos no Curso de Artes Visuais – Licenciatura, alterando a Resolução n. 15/2004/CONSU.
41	07/12/2010	Aprova exclusão de pré-requisitos no Curso de Artes Visuais – Licenciatura, alterando a Resolução n. 42/2008/CÂMARA DE ENSINO DE GRADUAÇÃO.
42	07/12/2010	Aprova inclusão de pré-requisitos no Curso de Artes Visuais – Licenciatura.
43	07/12/2010	Aprova inclusão de pré-requisitos no Curso de Artes Visuais – Licenciatura.

Quadro n. 64 - Súmula das Portarias/2010/ COLEGIADO UNA HCE

<b>N.</b>	<b>DATA</b>	<b>ASSUNTO</b>
01	02/08/2010	Homologa composição do Núcleo Docente Estruturante do Curso de Pedagogia - Licenciatura.
02	15/10/2010	Homologa composição do Núcleo Docente Estruturante do Curso de Letras.
03	15/10/2010	Homologa composição do Núcleo Docente Estruturante do Curso de Matemática - Licenciatura.
04	15/10/2010	Homologa composição do Núcleo Docente Estruturante do Curso de Educação Física - Bacharelado.
05	15/10/2010	Homologa composição do Núcleo Docente Estruturante do Curso de Educação Física - Licenciatura.

06	07/12/2010	Homologa composição do Núcleo Docente Estruturante do Curso de Artes Visuais – Bacharelado.
07	07/12/2010	Homologa composição do Núcleo Docente Estruturante do Curso de Artes Visuais – Licenciatura.

Coordenadora de Ensino UNAHCE – Prof<sup>a</sup> Vera Maria Silvestri Cruz

### Programas Desenvolvidos

- Monitoria

O trabalho de monitoria tem a finalidade de desenvolver o potencial do aluno nas mais diversas áreas de conhecimento, bem como proporcionar melhor aproveitamento para o conjunto dos alunos em determinada disciplina. Com a finalidade de melhorar este processo a UNA HCE decidiu pela implantação de um programa de monitoramento do processo ensino-aprendizagem que seja capaz de detectar falhas de sedimentação do conteúdo e que efetivamente proponha soluções para preenchimento das lacunas encontradas.

As soluções propostas devem ser alicerçadas nas virtudes individuais do acadêmico a fim de construir uma base sólida pessoal. Com o apoio da UNA HCE o programa deve ser capaz de organizar e promover os meios para que as soluções propostas sejam efetivadas.

Quadro n. 65 - Eventos promovidos pela Unidade Acadêmica de Humanidades, Ciências e Educação

Evento	Promovido por	Participantes	Data da realização	Número de participantes
Semana de Educação Continuada do CAP	CAP	Professores e Coordenação Geral e Pedagógica	08 a 12/02/2010	33
17ª reunião do Grupo de Trabalho do Piava Sul	Projeto PIAVA SUL/ Curso de Geografia	Alunos do curso de Geografia, membros dos comitês das bacias dos rios Araranguá e Urussanga	11/02/2010	
Recepção dos alunos	CAP	Professores, Coordenação Geral e Pedagógica, alunos do Ensino Fundamental e do Ensino Médio	22/02/2010	330
Debate: “A Problemática no Ensino”	PPGE	Docentes e Acadêmicos	26/02/2010	15
Recepção de Calouros – Curso de História	Curso de História - Centro Acadêmico de História	Acadêmicos e Professores	04/03/2010	80
Apresentação do espetáculo: Amor por Anexins, do Cirquinho do Revirado	Cursos de Artes Visuais, Educação Física e Letras	Acadêmicos e professores dos Cursos	10/03/2010	250
Palestra: “Diferentes evoluções arquitetônicas da Antiguidade à Contemporaneidade” Professora Adriana Fabre Dias	CAP	Professor Marcelo Feldhaus, Alunos do 9º ano/EF	17/03/2010	34

Recepção de calouros	Curso de Geografia / UNESC	Ingressantes no curso de Geografia no primeiro semestre de 2010.	17/03/2010	
Visita-Escola	Evento promovido pelo laboratório de Geoinformação Aplicada, com o intuito de apresentar aos alunos atividades relacionadas ao conteúdo “Continente Europeu”, com ênfase em suas características físicas.	E.E.B Governador Heriberto Hülse, de Criciúma – SC, alunos do 8º ano.	24/03/2010	29
Eleição secretária do Comitê de Gerenciamento da Bacia do Rio Araranguá	Comitê de Gerenciamento da Bacia do Rio Araranguá / UNESC	Profª Ma. Yasmine Moura da Cunha	25/03/2010	
Aula Magna: “Políticas Públicas e Formação de Professores”	PPGE	Docentes, Acadêmicos e Comunidade Externa	29/03/2010	170
Palestra: “Alimentação saudável” Projeto: “Fome X Obesidade: a busca pelo controle alimentar por meio da perda e do ganho de energia” Nutricionista: Maria Cristina	CAP	Professora, Vivian, Alunos do 8º ano I e II	30/03/2010	41
Palestra: “Importância dos Documentos” Luiz Carlos Machado (Ciretran)	CAP	Professora Zulma, Alunos do 4º ano	30/03/2010	17
Recepção aos calouros	SESC e Curso de Letras	Acadêmicos da 2ª fase e professores do Curso de Letras	03/04/2010	20
Palestra: “A prática com literatura infanto-juvenil no Ensino Fundamental I”	Curso de Pedagogia	23 acadêmicos da 5ª fase e 1 professor	06/04/2010	25
Palestra e Oficina: “Alimentação Saudável” Acadêmicas do Curso de Nutrição: Daniela de Freitas Vieira Dacoregio e Marielen Guedin da Silva	CAP	Professora Zulma, Alunos do 4º ano	07/04/2010	17
Entrevista sobre tese de doutorado: “Os significados e representações atribuídos aos cursos d’água das bacias do rio Criciúma e suas influências na configuração da paisagem”.	Rádio Som Maior / UNESC	Profª Ma. Rose Maria Adami	08/04/2010	
Entrevista sobre tese de doutorado: “Os significados e representações atribuídos aos cursos d’água das bacias do rio Criciúma e suas influências na configuração da paisagem”.	RBS TV / UNESC	Profª Ma. Rose Maria Adami	08/04/2010	



Visita - Escola	Evento promovido pelo laboratório de Geoinformação Aplicada, com intuito de apresentar as ferramentas do software Google Earth e suas funções, para utilização na confecção de mapas, relacionados à localização, escala, distância.	Colégio Hermann Spethmann, de Criciúma – SC, alunos do 1º ano do Ensino Médio.	08/04/2010	33
Entrevista sobre tese de doutorado: “Os significados e representações atribuídos aos cursos d’água das bacias do rio Criciúma e suas influências na configuração da paisagem”.	Radio Band FM / UNESC	Profª Ma. Rose Maria Adami	09/04/2010	
10º Ciclo de Ensino	Curso de Letras	Acadêmicos e professores do Curso de Letras	12/04/2010 a 29/11/2010	150
Oficina de Capacitação para Gestores de Recursos Hídricos “Nossas Águas” Oficina 08 – Tema: 1. Confronto das Disponibilidades e demandas 2. Matriz de conflitos	Curso de Geografia / Projeto PIAVA SUL	Gestores públicos, técnicos e lideranças dos municípios das bacias dos rios Araranguá e Urussanga	13/04/2010	Aberto à visitação
Educação Física na Praça Nereu Ramos: Avaliação Física	Curso de Educação Física / Gepes	Acadêmicos e Público em geral	17/04/2010	70
Palestra: “Histórias em quadrinhos” Alan Cichela	CAP	Professora Zulma, Alunos do 4º ano	19/04/2010	17
Festival Recreativo	CAP	Coordenação Geral e Pedagógica, Professores, Secretaria, Alunos e seus familiares	21/04/2010	200
Espectáculo – cantar e viver o Brasil	Teatro Elias Angeloni	1ª e 3ª fase – Curso de Artes Visuais - Licenciatura	23/04/2010	60
Avaliação Antropométrica	Curso de Educação Física Bacharelado	Acadêmicos da 5ª fase da Cineantropometria e Oficinas do Exército do 28º GAC de Criciúma	26/04/2010	190
Aula Inaugural no Auditório Ruy Hülse	Curso de Educação Física Licenciatura	Acadêmicos em geral	26/04/2010	340
I Seminário de História - FEB (Força Expedicionária Brasileira) na 2ª Guerra Mundial.	- UNAHCE - Curso de História - 28º GAC (Grupo de Artilharia de Campanha)	Acadêmicos, professores, militares e familiares de ex-pracinhas brasileiros	27 e 28/04/2010	105

Visita-Escola	Evento promovido pelo laboratório com intuito de apresentar as ferramentas do software Google Earth e suas funções, para utilização na confecção de mapas, relacionados à localização, escala, distância e coordenadas.	Colégio Sagrada Família, de Forquilha – SC, alunos do 3º ano do Ensino Médio.	28/04/2010	15
Palestra "Educação e Valores na Sociedade Pós-Moderna".	UNA HCE / Pedagogia	Acadêmicos, professores, egressos, ex-professores e comunidade em geral	28/04/2010	300
Oficina: Teatro: Representação e Jogos	Curso de Pedagogia	23 acadêmicos da 6ª Fase e 01 professora	29/04/2010	25
Comemoração dos 40 anos plantando árvore-símbolo / lançamento do selo de 40 anos	Curso de Artes Visuais – Comissão 40 anos	100 alunos e professores	30/04/2010	100
Prática como Componente Curricular: squash e padle (S.R. Mampituba)	Curso de Educação Física Licenciatura	Acadêmicos da 6ª fase da disc.Met. dos Esp. Ind. II	03/05/2010	44
Oficina de Capacitação para Gestores de Recursos Hídricos “Nossas Águas” Oficina 09 1. Confronto das Disponibilidades e demandas 2. Matriz de conflitos	Curso de Geografia / Projeto PIAVA SUL	Gestores públicos, técnicos e lideranças dos municípios das bacias dos rios Araranguá e Urussanga.	06/05/2010	Aberto à visitação
Simulado 1ª, 2ª e 3ª séries/Ensino Médio	CAP	Alunos da 1ª, 2ª e 3ª séries/EM	11/05/2010	95
Gincana	Curso de Educação Física Bacharelado	Acadêmicos da 1ª fase da disc. Recreação e Lazer e demais acadêmicos	11/05/2010	107
Instruções para acampamento: Nascentes do Rio Jordão	Curso de Educação Física Licenciatura	Acadêmicos da 4ª fase	16/05/2010	36
IX Maio Negro - Políticas Públicas, Ações Afirmativas e o Debate Acadêmico	-UNAHCE, - Curso de História - C A Centro Acadêmico de História - Ong-ACR Anarquistas Contra o Racismo	Acadêmicos e Professores	21/05/2010	85
Aquecimento para as Copa de Futebóis do Curso de Educação Física: Regras de Futevôlei e Mostra de Cinema	Curso de Educação Física Bacharelado	Acadêmicos e Público em geral	22/05/2010	55
Aquecimento para a Copa de Futebóis: regras de futevôlei e mostra de cinema.	Curso de Educação Física Licenciatura	Acadêmicos em geral	22/05/2010	55
Copa Educação Física de Futebóis	Curso de Educação Física / Gepes	Acadêmicos e Público em geral	24 a 28/05/2010	200
Copa de Futebóis	Curso de Educação Física Licenciatura	Acadêmicos e Público em geral	24 a 28/05/2010	300
Artes Visuais recebe	4ª fase – Artes visuais –	20 alunos e	27/05/2010	20

visita da Pietre Colorate	Bacharelado Organizado pelo Prof. João Luiz Rieth	professores		
Comemoração ao Dia do Geógrafo	Curso de Geografia	Alunos e professores do curso de Geografia	28/05/2010	80
Júri Simulado	Curso de Educação Física Licenciatura	Acadêmicos da 5ª fase da disc. Aval. Em Ed. Física Escolar	28/05/2010	52
Semana do Meio Ambiente UNESC	UNESC	Profª Ma. Rose Maria Adami	28/05/2010	Aberto à visitação
Cultura regional une experiências da Artes Visuais com crianças de escola pública	7ª fase – Curso de Artes Visuais - Licenciatura Organizado pela Profª Silemar Maria de Medeiros da Silva	Alunos, professores e outros interessados	29/05/2010	Aberto à visitação
Oficina: Dramatizações e contação de histórias.	Curso de Pedagogia	23 acadêmicos da 5ª Fase e 01 professor	01/06/2010	24
X Simpósio Sul Catarinense Infante Juvenil de Ensino de Ciências e IV Fórum de Educação Ambiental	CECIESC/SALA VERDE	Cristiano Corrêa Biff; Heloisa Cardoso; Maria de Lourdes Milanez Goularte; Marielli Scarabelot Ramos; Zenaide Pais Topanotti	01/06/2010	700
Comemoração dos 40 anos do Curso de Artes Visuais	Curso de Artes Visuais – Comissão 40 anos	250 alunos e professores	07/06/2010	250
Evento de Extensão - Procedimentos Metodológicos na Educação Infantil – 03 a 05 anos	7ª Fase / Curso de Pedagogia	Professores da Rede Municipal de Criciúma (Programa de Formação)	09/06/2010	Indeterminado
Projeto Leituras Públicas/ Literatura	SESC e Curso de Letras	Acadêmicos da 3ª e 5ª fases do Curso de Letras	10/06/2010	60
Educação Física na Praça Nereu Ramos: Avaliação Física	Curso de Educação Física / Gepes	Acadêmicos e Público em geral	12/06/2010	27
II Semana Acadêmica do Curso de Artes Visuais Bacharelado	Curso de Artes Visuais	50 alunos e professores	07,08,09 e 12/06/2010	50
III Seminário de Experiências de Estágio do Curso de Artes Visuais - Licenciatura	Curso de Artes Visuais - Licenciatura	90 alunos e professores	14 e 15/06/2010	90
Oficina "Música e brinquedos: intermediando o conhecimento"	Curso de Pedagogia	Acadêmicas da 7ª Fase e 01 Professora	19/06/2010	25
V Seminário da Associação dos Professores de Língua Inglesa de Santa Catarina - APLISC	Aplisc, Cursos de Letras e Secretariado Executivo	Membros da Aplisc, Professores e acadêmicos dos Cursos de Letras e Secretariado Executivo	21/06/2010	250
II Fórum de Futebol	Curso de Educação Física Bacharelado	Acadêmicos e Público em geral	21/06/2010	210
II Fórum de Futebol	Curso de Educação Física Licenciatura	Acadêmicos e Público em geral	21/06/2010	210

Seminário Integrado dos Estágios I, II, III e IV	Curso de Educação Física Licenciatura	Acadêmicos da 4ª a 8ª fase e Público em Geral	21 a 25/ 06/2010	200
Socialização de Estágio Supervisionado	Acadêmicos das 7ª fases do Curso de Letras Português/Inglês e de Letras Português/ Espanhol	Acadêmicos e Professores do Curso de Letras	22/06/2010	150
Arbitragem de Futebol, Futsal e Futebol Suíço	Curso de Educação Física Bacharelado	Acadêmicos da 7ª fase da disc. de Estágio III e Palestrante Almir Bortolotto	22/06/2010	78
2ª Mostra de Teatro do Curso de Artes Visuais	3ª fase do Curso de Artes Visuais – Licenciatura Organizado pelo Prof. Marcelo Feldhaus	Alunos e professores	23/06/2010	60
I Mostra de Cartográfica Histórica de Santa Catarina	Curso de Geografia, Unidade Acadêmica de Humanidades Ciências e Educação (HCE)	Comunidade acadêmica e Público em geral	23/06 a 10/07/2010	Aberto à visitação
Atividades Integradas entre as disc. Anatomof. I e Ativ. de Acad.II	Curso de Educação Física Bacharelado	Acadêmicos da 2ª e 6ª fase	25/06/2010	48
Palestra e Oficina: “A produção de artigos científicos e a elaboração da pesquisa com os alunos do Ensino Fundamental e Médio do CAP” Marlene Zwierewicz	CAP	Coordenação Geral e Pedagógica, Professores e Secretaria	26/06/2010	25
Divulgação das ações do Projeto Piava Sul e sensibilização sobre a importância da preservação do meio ambiente	Comitê da bacia do Rio Urussanga / UNESC	Grupo de Trabalho do Projeto Piava Sul	26/06/2010	
Educação Física na Praça de Sombrio: Avaliação Física	Curso de Educação Física /Gepes	Acadêmicos da 6ª fase da disc. Eventos Comunitários	26/06/2010	58
Prática Como Componente Curricular	Curso de Educação Física Licenciatura	Acadêmicos da 4ª fase da disc. Fund. dos Esp. e Flex e Along. com alunos da E.E.E.B. Silva Alvarenga – Bairro Rio Maina	26/06/2010	132
VIII SEMIC – Seminário de Integração Curricular Socialização das experiências dos estágios supervisionados: na Educação de Jovens e Adultos, Gestão de Processos Educativos, Disciplinas Pedagógicas do Ensino Médio, Séries/Anos Iniciais do Ensino Fundamental e Educação Infantil.	Curso de Pedagogia	Acadêmicos das 1ª, 3ª, 5ª, 6ª e 7ª fases	28 e 29/06/2010	118

Defesa dos TCCs	Curso de Educação Física Bacharelado	Acadêmicos da 8ª fase e Públicos em Geral	28 a 30/06 01 e 02/07 e 05 a 09/07/2010	18
Defesa dos TCCs	Curso de Educação Física Licenciatura	Acadêmicos da 8ª fase e Públicos em Geral	28 a 30/06 01 e 02/07 e 05 a 09/07/2010	80
Palestra: “DST's, HIV e AIDS”	CAP	Professora Vivian e alunos do 8º ano I e II/Ensino Fundamental	29/06/2010	40
Prática como Componente Curricular: Brincando com as Habilidades e Capacidades Motoras	Curso de Educação Física Bacharelado	Acadêmicos da 2ª e 3ª fase e alunos do Bairro Liri – Içara	29/06/2010	155
Defesa de TCC e exposição na FCC	Curso de Artes Visuais - Bacharelado	27 alunos da disciplina de TCC	30/06 a 02/07/2010	Aberto à visitação
Oficina: Dança e movimento na escola	Curso de Pedagogia	23 acadêmicos da 6ª Fase e 01 professora	01/07/2010	25
Comemoração aos 42 anos UNESC: Mostra Fotográfica no Criciúma Shopping	UNESC	Curso de Geografia	1 e 2/07/2010	Aberto à visitação
Educação Física na Praça de Araranguá e de Criciúma: Avaliação Física	Curso de Educação Física / Gepes	Acadêmicos da 6ª fase da Disc. Eventos Comunitários	03/07/2010	108
Prática como Componente Curricular: Brincando com as Habilidades e Capacidades Motoras	Curso de Educação Física Licenciatura	Acadêmicos da 2ª e 3ª fase com alunos da E.E.B.DIMER PIZZETTI – Içara	03/07/2010	185
Evento de divulgação – Shopping Criciúma	Cursos vinculados à UNA HCE	Público em geral	03 e 04/07/2010	Aberto à visitação
Lançamento do Livro: “Pesquisa, formação e autoria”.	CAP	Pais, Professores, Coordenação e convidados	06/07/2010	150
1ª Mostra de Desenho Contemporâneo	5ª fase – Curso de Artes Visuais – Licenciatura	37 alunos e professores	08/07/2010	Aberto à visitação
Educação Física na Praça de Urussanga e de Içara: Avaliação Física	Curso de Educação Física Bacharelado	Acadêmicos da 6ª fase da Disc. Eventos Comunitários	10/07/2010	108
Educação Física na Praça Nereu Ramos: Avaliação Física	Curso de Educação Física / Gepes	Acadêmicos e Público em geral	10/07/2010	45
Palestra “Sexualidade: Comportamento e atitude” Enfermeiro Cláudio Alex de Souza Cipriano	CAP	Alunos da 2ª série/Ensino Médio	13/07/2010	37
Educação Física na Praça Nereu Ramos : Avaliação Física	Curso de Educação Física / Gepes	Acadêmicos e Público em geral	15/07/2010	39
Festa de Inverno do CAP – Tema: “O circo se faz presente”	CAP	Pais, alunos, professores, funcionários coordenação e familiares.	16/07/2010	600
Curso de Ações Educativas nas bacias do Rio Araranguá e Rio	Projeto PIAVA SUL/ Curso de Geografia	Professores da rede municipal e estadual de municípios	26 a 30/07/2010	

Urussanga.		pertencentes às bacias hidrográficas dos rios Araranguá e Urussanga que já atuem na área de educação ambiental.		
Lançamento da 5ª revista (versão on line): Tempos Acadêmicos	Curso de História	Acadêmicos e Professores	06/08/2010	34
Simulado 9º ano/Ensino Fundamental	CAP	Alunos do 9º ano/Ensino Fundamental	06 e 09/08/2010	34
Lançamento do Atlas Ambiental da Bacia do rio Araranguá (SC)	UNESC, UFSC, CNPq e FAPESC	Prof. Eduardo Preis	16/08/2010	
Simulado 1ª, 2ª e 3ª séries/Ensino Médio	CAP	Alunos da 1ª, 2ª e 3ª séries/Ensino Médio	17/08/2010	95
Comemoração ao Dia do Estudante: “Circuito de brincadeiras (1º ao 5º ano/Ensino Fundamental), Apresentação Teatro do Grupo “Seja o que Deus quiser” (6º ao 8º ano/Ensino Fundamental) e Sessão de filme (9º ano/Ensino Fundamental e Ensino Médio)	CAP	Alunos, Professores, Coordenação Geral e Pedagógica, Funcionários e Estagiários	11/08/2010	330
Intervenção artística - pintura dos bancos do Campus UNESC	Curso de Artes Visuais	Alunos; egressos e professores	03/07 e 21/08/2010	60
Acompanhamento de Jogos de Basquete (Joguinhos Abertos)	Curso de Educação Física Bacharelado	Acadêmicos da 6ª fase	23/08/2010	25
Palestra “Droga na Adolescência” Enfermeira Silvana Borget Januário	CAP	Professora Vivian e alunos do 8º ano/Ensino Fundamental	24/08/2010	38
Visita Orientada- Apresentação sobre recursos Minerais	Projeto Laboratório de Geociências	Colégio de Aplicação da UNESC, Criciúma	25/08/2010	31
Visita ao Espaço à Vila Olímpica: prática de Boliche e Bocha	Curso de Educação Física Licenciatura	Acadêmicos da 7ª fase da disc. Met. dos Esp. Col. III	30/08/2010	33
Semana da Biologia	Curso de Ciências Biológicas	Professores e alunos	31/08/2010 a 03/09/2010	220
Feira das Profissões	Cursos vinculados a UNA HCE / UNESC	Acadêmicos, professores e público em geral	01 a 02/09/2010	Aberto à visitação
Semana da Pátria	CAP	Professores, alunos, Coordenação e Funcionários	31/08 a 06/09/2010	345
Feira das Profissões	UNESC	Acadêmicos, professores e público em geral	01 e 02/09/2010	Aberto à visitação
Jogos Interfases do Curso de História	- Curso de História - C A Centro Acadêmico	Acadêmicos e professores	04/09/2010	40
Discussão do P.P.C.	Curso de Educação Física Licenciatura	Acadêmicos do Curso	08/09/2010	348

Grupo de Teatro de Buenos Aires	Coordenação dos Cursos de Letras e Artes Visuais	Acadêmicos e Professores dos Cursos de Letras e Artes Visuais	09/09/2010	250
Educação Física na Praça: dia do Profissional de Educação Física	Curso de Educação Física Bacharelado	Acadêmicos e Público em geral	11/09/2010	500
Ed. Física na Praça: dia do Professor e Profissional de Educação Física	Curso de Educação Física Licenciatura	Acadêmicos e Público em geral	11/09/2010	500
Educação Física na Praça Nereu Ramos: Avaliação Física e Prescrição de exercício	Curso de Educação Física Bacharelado	Acadêmicos e Público em geral	13/09/2010	100
Visita Orientada- Apresentação sobre recursos minerais e sua importância para a economia brasileira, assim como sua utilização no cotidiano.	Projeto Laboratório de Geociências	Escola de Educação Básica Silva Alvarenga - Criciúma	14/09/2010	16
Programa de Atendimento Multidisciplinar à Saúde do Idoso	Curso de Educação Física Bacharelado	Acadêmicos da 6ª fase e Grupos da Melhor Idade	15/09/2010	70
Palestra: Sistema Educativo Zankov para Ensino Fundamental	Curso de Pedagogia / Mestrado em Educação	Acadêmicos da 2ª, 7ª e 8ª Fase do Curso de Pedagogia	15/09/2010	80
Atividades com Aposentados do BESC e do Banco do Brasil	Curso de Educação Física Bacharelado	Sócios e Funcionários do Banco	16/09/2010	45
Palestra sobre ENADE Prof. Carlos Schlickmann	Curso de Educação Física Bacharelado	Acadêmicos Ingressantes e Concluintes	16/09/2010	87
Exposição de brinquedos Tema: Desenvolvimento infantil dentro da corporeidade na Pedagogia	Acadêmicos da 2ª e 7ª Fase do Curso de Pedagogia	Comunidade UNESC e visitantes em geral	20 a 22/09/2010	
Seminário Especial: "Sistema Educacional Zankov para o Ensino Fundamental"	PPGE	Docentes, Acadêmicos e Comunidade Externa	21 e 22/09/2010	53
I Seminário da linha de Pesquisa Educação, Linguagem e Memória	PPGE – Linha de Pesquisa Educação, Linguagem e Memória	Docentes, Acadêmicos e Comunidade Externa	27 a 29/09/2010	200
Oficina de Capacitação para Gestores de Recursos Hídricos "Nossas Águas" Oficina 10: 1. Síntese do diagnóstico dos recursos hídricos da bacia do rio Araranguá	Curso de Geografia / Projeto PIAVA SUL	Gestores públicos, técnicos e lideranças dos municípios das bacias dos rios Araranguá e Urussanga	28/09/2010	Aberto à visitação

Homenagens aos 40 anos do Curso de Pedagogia Apresentação Coral Show Criança Feliz	UNA HCE / Curso de Pedagogia	Acadêmicos, professores, egressos, ex-professores e comunidade em geral	28/09/2010	300
Bate-papo com músicos profissionais - Jorge Nando e Cristiano Forte	7ª fase do Curso de Artes Visuais - Bacharelado Organizado pelo Prof. José Carlos Virtuoso	40 alunos e professores	28/09/2010	40
Palestra “Você sabe cuidar dos seus dentes?” Dentistas Gustavo Zanette e Sabrina Virtuoso Pavei	CAP	Coordenação Geral e Pedagógica, Professores e alunos do 1º ao 5º ano/Ensino Fundamental	29/09/2010	74
Oficina de Capacitação para Gestores de Recursos Hídricos “Nossas Águas” Oficina 11: 1. Síntese do diagnóstico dos recursos hídricos da bacia do rio Araranguá.	Curso de Geografia / Projeto PIAVA SUL	Gestores públicos, técnicos e lideranças dos municípios das bacias dos rios Araranguá e Urussanga	30/09/2010	Aberto à visitação
VIII Semana Acadêmica História e Música	- C A Centro Acadêmico de História - UNAHCE - Curso de História - DCE Diretório Central dos Estudantes	Acadêmicos, professores e palestrantes	04 a 08/10/2010	100
X Mostra Científica e Cultural do CAP	CAP	Alunos, Professores, Coordenação Geral, Coordenação Pedagógica, Funcionários do CAP, Professores e Alunos de Escolas visitantes	05/10/2010	900
Palestra: “Ação educativa sobre grupos alimentares e suas funções”, Oficina: “Culinária sobre grupos alimentares” Nutricionista Luciana Barbosa	CAP	Professora Vanuza e alunos do 5º ano/Ensino Fundamental	06/10/2010	15
Visita a Sala de Jogos no SESC	Curso de Educação Física Bacharelado	Acadêmicos da 2ª fase	07/10/2010	43
Palestra iniciação para Skate	Curso de Educação Física Bacharelado	Acadêmicos da 6ª fase da disc. Esp. Radicais	08/10/2010	43
CAP Criança: brinquedos, brincadeiras, recreações, histórias, sessão de cinema e lanches	CAP	Coordenação Geral e Pedagógica, Professores e alunos de 1º ao 5º ano/Ensino Fundamental	05/10/2010 a 15/10/2010	79
Celebração de Graças com o Prof. Gladir da Silva Cabral Descerramento da placa alusiva aos 40 anos do Curso de Pedagogia Entrega das camisetas com a logomarca dos 40 anos.	UNA HCE / Curso de Pedagogia	Acadêmicos, professores, egressos, ex-professores e comunidade em geral	14/10/2010	200



Noite da Hispanidade	Cursos de Letras e Secretariado Executivo	Alunos e professores dos Cursos de Letras e Secretariado Executivo	13/10/2010	250
Viva Melhor na Praça Nereu Ramos	Curso de Educação Física Bacharelado	Acadêmicos e Público em geral	16/10/2010	40
Confraternização, apresentação cultural pelos acadêmicos/as do Curso, coquetel e Baile de Máscaras	UNA HCE / Curso de Pedagogia	Acadêmicos, professores, egressos e ex-professores	22/10/2010	200
Praça do Lazer na Praça Nereu Ramos	Curso de Educação Física Bacharelado	Acadêmicos e Público em geral	23/10/2010	45
Evento de Extensão - Literatura Infantil: conhecimento, afetividade, socialização.	7ª Fase / Curso de Pedagogia	Professores da Rede Municipal de Criciúma (Programa de Formação)	25/10/2010	Indeterminado
Júri Simulado	Curso de Educação Física Licenciatura	Acadêmicos da 5ª fase da disc. Aval. Ed. Física Escolar	26/10/2010	52
Oitavo Intercâmbio Cultural Brasil-Uruguai/Argentina	CAP	Coordenadora Eloir, Professora Marianela e alunos do 8º e 9º ano/Ensino Fundamental	24/10 a 02/11/2010	26
Pré-estreia da X Mostra Cultural de Literatura Infanto-Juvenil Público interno e escolas visitantes	CAP	Coordenação Geral, Pedagógica, professores e alunos de 1º ao 5º/Ensino Fundamental e alunos das escolas visitantes	04/11/2010	130
Jogos do CAP 6º ao 9º ano/Ensino Fundamental e Ensino Médio	CAP	Coordenação Geral e Pedagógica, professores e alunos	03 a 05/11/2010	256
Festival Aquático 6º ao 9º ano/Ensino Fundamental e Ensino Médio	CAP	Coordenação Geral e Pedagógica, professores e alunos	05/11/2010	256
X Mostra Cultural de Literatura Infanto-Juvenil	CAP	Coordenação Geral, Pedagógica, pais, professores e alunos de 1º ao 5º/Ensino Fundamental	05/11/2010	200
Atividade Integrada entre as disc. Anatomof. I e Ativ. de Acad. II	Curso de Educação Física Bacharelado	Acadêmicos da 2ª e 6ª fase	05/11/2010	80
Tarde Recreativa	Curso de Educação Física Bacharelado	Crianças da Comunidade	06/11/2010	35
Palestra: Gênero e sexualidade na escola: Repensar conceitos e preconceitos.	Curso de Pedagogia	2ª Fase do Curso de Pedagogia e Profª Marli de Oliveira Costa	11/11/2010	50
IV Semana Acadêmica de Matemática	Curso de Matemática	Acadêmicos de Matemática; Professores	08 a 12/11/2010	130
Palestra: "Arquitetura e construção civil da cidade de Brasília"	CAP	Arquiteta Fernanda Henn, Professora Viviane e alunos do 8º ano I e II	12/11/2010	38

Instruções para Acampamento: Nascentes do Rio Jordão	Curso de Educação Física Licenciatura	Acadêmicos da 4ª fase	14/11/2010	54
Sala de Ciências da unidade do SESC de Criciúma.	SESC / Curso de Pedagogia	32 acadêmicos da 8ª Fase e 01 professor	17/11/2010	
Prática como Componente Curricular: Fund. dos Esportes. e Flex. e Alongamento	Curso de Educação Física Bacharelado	Acadêmicos da 4ª fase e alunos da escolinha de futsal da CME de Forquilha	18/11/2010	100
Jogos do CAP 1º ao 5º ano/Ensino Fundamental	CAP	Coordenação Geral e Pedagógica, professores e alunos	16 a 19/11/2010	79
Festival Aquático 1º ao 5º ano/Ensino Fundamental	CAP	Coordenação Geral e Pedagógica, professores e alunos	19/11/2010	79
Tarde do Idoso	Curso de Educação Física Bacharelado	Acadêmicos da 6ª fase da disc. Eventos Comunitários e grupos da melhor idade	20/11/2010	70
Viva Melhor na Praça Nereu Ramos	Curso de Educação Física Bacharelado	Acadêmicos e Público em geral	20/11/2010	45
Prática Como Componente Curricular	Curso de Educação Física Licenciatura	Acadêmicos da 4ª fase da disc. Fund. Dos Esp. e Flex e Along. com alunos da E.E.E.B. Silva Alvarenga – Bairro Rio Maina	20/11/2010	80
Exposição de trabalhos desenvolvidos nas aulas da disciplina de Processos Pedagógicos de Geografia	Curso de Pedagogia	28 acadêmicos e 01 professora	19 a 24/11/2010	
Palestra com o Tenente Nilmar do 28ª GAC	Curso de Educação Física Bacharelado	Acadêmicos da 6ª fase da disc. Esp. Radicais	24/11/2010	15
Palestra: Sexualidade e Orientação Sexual	Curso de Pedagogia	32 acadêmicos da 8ª Fase e 01 professor	24/11/2010	33
Simulado 1ª e 2ª séries/Ensino Médio	CAP	Alunos da 1ª e 2ª séries/Ensino Médio	23/11/2010	62
Visita Orientada- A dinâmica dos rios, bacias hidrográficas, o rio Criciúma, preservação das águas.	Projeto Laboratório de Geociências	Colégio de Aplicação da UNESC, Criciúma	23/11/2010	13
3ª Mostra de Teatro do curso de Artes Visuais	6ª fase – Curso de Artes Visuais – Licenciatura Organizado pelo Prof. Marcelo Feldhaus	Alunos e professores	24/11/2010	50
IV Seminário de Experiências de Estágio do Curso de Artes Visuais - Licenciatura	Curso de Artes Visuais - Licenciatura	70 alunos e professores	22 e 25/11/2010	70
Seminário Integrado dos estágios Supervisionados	Curso de Educação Física Licenciatura	Acadêmicos da 4ª, 5ª, 6ª, 7ª e 8ª fase	22 a 26/11/2010	160
Seminário Integrado dos Estágios Supervisionados	Curso de Educação Física Bacharelado	Acadêmicos das 6ª, 7ª e 8ª fases	22 a 26/11/2010	40
Festival da Cultura do Movimento	Curso de Educação Física Licenciatura	Acadêmicos e Público em geral	26/11/2010	280

Festival da Cultura Corporal do Movimento	Curso de Educação Física Bacharelado	Acadêmicos e Público em geral	26/11/2010	200
Visita Orientada- A importância do uso do laboratório de Geociências no processo de ensino-aprendizagem assim como a utilização de recursos didáticos variados neste processo.	Projeto Laboratório de Geociências	Professores da rede municipal de ensino do município de Criciúma	26/11/2010	13
IX SEMIC - Seminário de Integração Curricular. Socialização das experiências realizadas por meio dos estágios supervisionados na Educação Infantil e nas Séries/Anos Iniciais do Ensino Fundamental.	Curso de Pedagogia	Acadêmicos das turmas da 4ª, 6ª e 7ª fases do Curso de Pedagogia 07 professores	27/11/2010	80
Prática Como Componente Curricular	Curso de Educação Física Licenciatura	Acadêmicos da 3ª fase disc. Met. dos Esp. de Raquete e alunos da E.E.B. Oswaldo Hülse	27/11/2010	133
Prática Como Componente Curricular	Curso de Educação Física Licenciatura	Acadêmicos da 5ª, 6ª e 7ª fase e alunos da E.E.B. DIMER PIZZETTI – Içara	27/11/2010	210
Escalada em Rochas	Curso de Educação Física Bacharelado	Acadêmicos da 6ª fase da disc. Esp. Radicais	28/11/2010	35
Simulado 3ª série/Ensino Médio	CAP	Alunos 3ª série/Ensino Médio	29/11/2010	32
Palestra: “Experiências com Literatura Infanto-Juvenil em séries iniciais do Ensino Fundamental”	Curso de Pedagogia	47 acadêmicos da 2ª Fase e 01 professor	29/11/2010	49
Escalada em Rochas	Curso de Educação Física Bacharelado	Acadêmicos da 6ª fase da Disc. Esp. Radicais	29/11/2010	35
Apresentação de TCCs	Curso de Educação Física Bacharelado	Acadêmicos e Público em geral	29/11 a 09/12/2010	50
Apresentação de TCCs	Curso de Educação Física Licenciatura	Acadêmicos e Público em geral	29/11 a 09/12/2010	70
Socialização dos Projetos Interdisciplinares	Curso de Pedagogia	Acadêmicos da 4ª Fase e acadêmicos da 2ª Fase	01/12/2010	70
40 anos Curso de Matemática	Curso de Matemática	Acadêmicos, Professores e Egressos	01/12/2010	180
Formatura 3ª série/Ensino Médio	CAP	Coordenação Geral e Pedagógica, pais, professores, alunos da 3ª série/Ensino Médio e convidados	03/12/2010	1000
Evento: “Uma noite muitas histórias” 1º ao 5º ano/Ensino Fundamental	CAP	Coordenação Geral e Pedagógica, Professores e alunos do 1º ao 5º ano/Ensino Fundamental	01 e 02/12/2010	65
V Encontro de Estágio e Docência do Curso de Geografia	Curso de Geografia	Acadêmicos e professores do curso de Geografia e publico	06 e 07/12/2010	Sem Limite

		em geral.		
1ª Oficina “Maquete como recurso didático em sala de aula”	Projeto Laboratório de Geociências	Acadêmicos do Curso de Geografia da UNESC, Criciúma	11/12/2010	11
“V Sebo do CAP: feira de livros usados”	CAP	Coordenação Geral e Pedagógica, pais, professores e alunos	15 a 17/12/2010	64
Encerramento para pais e alunos e entrega de pareceres/boletins	CAP	Coordenação Geral e Pedagógica, Funcionários, Pais, Professores e Alunos	20/12/2010	200
Trote solidário	UNESC/ Coordenadoria de Políticas de Atenção ao Estudante (CPAE), Pró-Reitoria de Ensino de Graduação, Diretório Central dos Estudantes (DCE) e Prefeitura Municipal de Criciúma.	Ingressantes no curso de Geografia no primeiro semestre de 2010.	I semestre de 2010	
Cadastro dos Usuários de água das bacias hidrográficas dos rios Urussanga e Araranguá	Projeto Piava Sul e Comitês das bacias hidrográficas dos rios Urussanga e Araranguá	Grupo de Trabalho do Projeto Piava Sul e membros dos Comitês.	I semestre de 2010	
Centro de Documentação Online	Projeto PIAVA SUL/ Curso de Geografia	Alunos do curso de Geografia, membros dos comitês das bacias dos rios Araranguá e Urussanga e Comunidade geral	I semestre de 2010	
II Mostra Circuito Tela Verde	CECIESC/SALA VERDE	Ana Paula Rabello Gonçalves; Heloisa Cardoso; Maria de Lourdes Milanez Goularte; Mariane Trichês Pezente; Zenaide Pais Topanotti.	II semestre de 2010	45

Quadro n. 66 - Viagens de estudo por Unidade Acadêmica Humanidades, Ciências e Educação em 2010

Local	Curso	Participantes	Data da realização
Araranguá – SC	Curso de Ciências Biológicas Licenciatura	Professor e Alunos	07/03/2010
Balneário Rincão e Jaguaruna	CAP	Professor Marcelo Feldhaus, Professora Wânia Inácio da Silva Ramos e Alunos do 6º ano/Ensino Fundamental	16/03/2010
Mostra Internacional de Instrumentos Medievais de Tortura - SATC	CAP	Professora Maris Denski e alunos do Ensino Médio	25/03/2010
IPAT, Museu Augusto Casagrande, Centro Cultural Jorge Zanatta, Praça Nereu Ramos, Praça da Chaminé	CAP	Professor Marcelo Feldhaus, Professora Wânia Inácio da Silva Ramos e Alunos do 6º ano/Ensino Fundamental	18/03/2010

Zona Costeira de Jaguaruna e Laguna - SC	Curso de Ciências Biológicas Bacharelado	Professor e Alunos	30/03/2010
Visita ao Laboratório Pedagógico de Educação Física na UFSC – Florianópolis	Curso de Educação Física Licenciatura	Acadêmicos da 7ª fase	05/04/2010
Parque Nacional Aparatos da Serra – Itaimbezinho - RS	Curso de Ciências Biológicas Bacharelado	Professor e Alunos	10/04/2010
Visita à Vila Olímpica: prática de Boliche e Bocha	Curso de Educação Física Licenciatura e Bacharelado	Acadêmicos da 7ª fase	12/04/2010
Visita a Sala de Jogos e Brinquedoteca do SESC	Curso de Educação Física Licenciatura e Bacharelado	Acadêmicos da 2ª fase	13/04/2010
Visita APAE de Criciúma	Curso de Educação Física Bacharelado e Licenciatura	Acadêmicos da 2ª e 3ª fase da disc. Fund. e Med. da Ed. Esp.	20/04/2010
Parque Estadual do Rio Vermelho – Florianópolis - SC	Curso de Ciências Biológicas Bacharelado	Professor e Alunos	23/04/2010
São Joaquim	Viagem de imersão em Língua Inglesa	Acadêmicos e professores dos Cursos de Letras e Secretariado Executivo	23 a 25/04/2010
DETRAN / CIRETRAN	CAP	Professora Zulma e alunos do 4º ano/Ensino Fundamental	27/04/2010
Treviso (SC)	Curso de Geografia	16 alunos e 01 professor	01/05/2010
Siderópolis – Rio Jordão	Curso de Educação Física Bacharelado	Acadêmicos do Curso	01/05/2010
Museu PUC – Rio Grande do Sul	CAP	Professora Maria Helena Antunes, Professor Rafael Martins e alunos da 1ª série/Ensino Médio	06/05/2010
Visita ao Espaço de Ginástica Olímpica e G.R.D.	Curso de Educação Física Licenciatura	Acadêmicos da 6ª fase da disc. Ginástica Escolar	06/05/2010
Morro dos Conventos – Araranguá - SC	Curso de Ciências Biológicas Licenciatura e Curso de Ciências Biológicas Bacharelado	Professor e Alunos	08/05/2010
UFSC e Museu Histórico da Ilha de Anhatomirin	CAP	Coordenadora Alair, Professora Maris e Alunos da 3ª série/Ensino Médio	14 e 15/05/2010
Orleans	Curso de História	Prof. João Henrique Zanelatto Acadêmicos	15/05/2010
Praia da Ribanceira – Imbituba - SC	Curso de Ciências Biológicas Bacharelado	Professor e Alunos	15/05/2010
Santa Rosa, São João do Sul e Praia Grande (SC)	Curso de Geografia	15 alunos e 02 professores	15/05/2010
Siderópolis – Rio Jordão	Curso de Educação Física Licenciatura	Acadêmicos do Curso	16/05/2010
Fundação Cultural de Criciúma Evento: Exposição de Nuno Ramos (artista plástico contemporâneo).	Curso de Pedagogia	54 acadêmicos (1ª Fase) e 01 professora	19/05/2010
Museu da PUC/RS (Pontifícia Universidade Católica do Rio Grande do Sul)	Curso de Pedagogia	40 acadêmicos (3ª Fase), 22 acadêmicos (5ª Fase) e 02 professoras	29/05/2010
Bom Jardim da Serra - SC	Curso de Ciências Biológicas Bacharelado e Curso de Ciências Biológicas Licenciatura	Professor e Alunos	29/05/2010
Siderópolis - SC	Curso de Ciências Biológicas Bacharelado	Professor e Alunos	02/06/2010

Sombrio	Geografia	16 alunos e 01 professor	05/06/2010
Porto Alegre – Museus e espaços culturais	Artes Visuais – Bacharelado e Licenciatura	1ª fase – Licenciatura	09/06/2010
IPAT - Criciúma - SC	Curso de Ciências Biológicas Bacharelado	Professor e Alunos	10/06/2010
São Joaquim (SC)	Curso de Geografia	14 alunos e 01 professor	12/06/2010
Bom Jardim Da Serra – Serra do Rio do Rastro-SC	Curso de Ciências Biológicas Bacharelado	Professor e Alunos	12/06/2010
Barra da Lagoa – TAMAR – Florianópolis - SC	Curso de Ciências Biológicas Licenciatura	Professor e Alunos	17/06/2010
Espigão da Pedra – Maracajá - SC	Curso de Ciências Biológicas Licenciatura	Professor e Alunos	19/06/2010
Visita à casa da Ana Júlia Bitencourt Bortoluzzi, Bairro Sangão	CAP	Professora Graça, Professora Andréa e Coordenadora Gislene e Alunos do 1º e 2º ano/Ensino Fundamental	23/06/2010
Viagem de Estudos ao Sambaqui de Cabeçuda / Laguna	Curso de História	Prof Paulo Sérgio Osório / Acadêmicos	26/06/2010
Bom Jardim Da Serra – Serra do Rio do Rastro-SC	Curso de Ciências Biológicas Bacharelado e Curso de Ciências Biológicas Licenciatura	Professor e Alunos	26/06/2010
Museu de Ciências e Tecnologia – PUC - RS	Curso de Ciências Biológicas Bacharelado	Professor e Alunos	26/06/2010
Viagem de Estudos a Aldeia Guarani em Imaruí	Curso de História	Profª Marli de Oliveira Costa / Acadêmicos	27/06/2010
Bom Jardim Da Serra – Serra do Rio do Rastro-SC	Curso de Ciências Biológicas Licenciatura	Professor e Alunos	10/07/2010
Pesquisa de Campo: Criciúma – De colônia a município: Fragmentos da história de Criciúma no olhar das crianças	CAP	Professora Rosânia e Alunos do 3º ano/Ensino Fundamental	06/08/2010
São Paulo Visita ao Museu da Língua Portuguesa, a Pinacoteca do Estado de São Paulo, o Memorial da América Latina, a Bienal Internacional do Livro, o Mercado Público e o Museu de Arte de São Paulo- MASP.	Curso de Letras	Acadêmicos e professores dos Cursos de Letras, Secretariado Executivo e Pedagogia.	12 a 15/08/2010
Morro dos Conventos – Araranguá - SC	Curso de Ciências Biológicas Bacharelado	Professor e Alunos	14/08/2010
Praia da Ribanceira – Imbituba - SC	Curso de Ciências Biológicas Bacharelado	Professor e Alunos	23/08/2010
Espectáculo Geração Trianon Com a Cia Urussanga em Cena - A SESC/Criciúma	Curso de Pedagogia	20 acadêmicos (6ª Fase) e 01 professora	26/08/2010
Praia da Ribanceira – Imbituba - SC	Curso de Ciências Biológicas Licenciatura	Professor e Alunos	28/08/2010
Morro dos Conventos – Araranguá - SC	Curso de Ciências Biológicas Bacharelado	Professor e Alunos	21/09/2010
Visita a Sala de Jogos no SESC	Curso de Educação Física Licenciatura e Bacharelado	Acadêmicos da 2ª fase	07/10/2010
Siderópolis – Rio Jordão	Curso de Educação Física Bacharelado e Licenciatura	Acadêmicos do Curso	08/10/2010
Termas do Gravatal	Curso de Pedagogia	47 acadêmicos (2ª Fase) e 01 professora	16/10/2010
Morro dos Conventos –	Curso de Ciências Biológicas	Professor e Alunos	23/10/2010

Araranguá - SC	Licenciatura		
29ª Bienal de São Paulo	Artes Visuais – Bacharelado e Licenciatura	1ª a 8ª fase	27 a 30/10/2010
Termas do Gravatal	Curso de Pedagogia	18 acadêmicos (7ª Fase) e 01 professora	30/10/2010
Morro do Céu – Criciúma - SC	Curso de Ciências Biológicas Bacharelado	Professor e Alunos	03/11/2010
Snow Valley – Bom Jardim da Serra - SC	Curso de Ciências Biológicas Bacharelado	Professor e Alunos	06/11/2010
Parque Natural da Lagoa dos Peixes – Mostardas - RS	Curso de Ciências Biológicas Bacharelado	Professor e Alunos	06/11/2010
Cânion Malacara, Praia Grande	Curso de Pedagogia	28 acadêmicos (4ª Fase) e 01 Professora	07/11/2010
Viamão/RS	CAP	Alunos do 5º ano/Ensino Fundamental, Coordenação Pedagógica, Pais, Professora Vanusa	08/11/2010
Morro dos Conventos – Araranguá - SC	Curso de Ciências Biológicas Bacharelado	Professor e Alunos	11/11/2010
Jaguaruna – Jabotiabeiras-SC	Curso de Ciências Biológicas Bacharelado	Professor e Alunos	12/11/2010
Siderópolis – Rio Jordão	Curso de Educação Física Licenciatura	Acadêmicos do Curso	14/11/2010
Criciúma, Urussanga, Orleans, Gravatal, Tubarão, Laguna (Praia do Farol) retorno por Jaguaruna	Geografia	15 alunos e 02 professores	15/11/2010
Sítio Recanto dos Pássaros-Espigão da Pedra – Maracajá - SC	Ciências Biológicas Bacharelado	Professor e Alunos	17/11/2010
Forquilha	Curso de Educação Física Bacharelado	Acadêmicos do Curso e crianças e adolescentes da CME Forquilha	18/11/2010
Turvo (SC)	Curso de Geografia	30 alunos e 01 professor	20/11/2010
Sítio Recanto dos Pássaros-Espigão da Pedra – Maracajá - SC	Curso de Ciências Biológicas Licenciatura	Professor e Alunos	20/11/2010
Bom Jardim Da Serra – Serra do Rio do Rastro-SC	Curso de Ciências Biológicas Licenciatura	Professor e Alunos	20/11/2010
Laguna/SC	CAP	Alunos do 4º ano/Ensino Fundamental, Coordenação Pedagógica, Professora Zulma	24/11/2010
Serra do Rio do Rastro (SC)	Geografia	15 alunos e 02 professores	27/11/2010
Parque Multitemático Beto Carrero World – Penha (SC)	CAP	Professores e Alunos de 6º ao 9º ano/Ensino Fundamental e Ensino Médio	29/11/2010
Fazenda Escola Eco do Avencal – Urubici (SC)	CAP	Coordenação, Professores e Alunos de 6º ao 9º ano/Ensino Fundamental e Ensino Médio	04/12/2010
Laboratório de moluscos marinhos- UFSC – Florianópolis – SC	Curso de Ciências Biológicas Bacharelado	Professor e Alunos	07/12/2010
Buenos Aires/ Argentina	Viagem de imersão em Língua Espanhola	Acadêmicos e professores dos Cursos de Letras, História e Secretariado Executivo	11 a 18/12/2010

## 7.1.2 Atividades de Ensino da Unidade Acadêmica Ciências Sociais Aplicadas

Unidade Acadêmica Ciências Sociais Aplicadas

Diretor: Prof. Esp. Miguel Angelo Mastella (até 23.07.2010)

Prof<sup>a</sup>. Ma. Kátia Aurora Dalla Libera Sorato (a partir de 23.07.2010)

Reuniões de Colegiado: 03

Pareceres: 21

Resoluções: 24

Portarias: 13

### Quadro n. 67 - Pauta das Reuniões de Colegiado

DATA	PAUTA
20/04/2010	Alteração de ementas das disciplinas da matriz curricular n. 2. do Curso de Secretariado Executivo; Aumento de 50 vagas para oferta no 2º semestre letivo para o Curso de Ciências Contábeis; Alteração das ementas das disciplinas do Curso de Administração com Linha Específica Geral, matrizes curriculares n. 2 (matutino) e n. 6 (noturno); Assuntos Gerais.
04/08/2010	Criação de Curso Superior de Tecnologia em Secretariado; Oferta do Curso de Economia no período vespertino; Edital PIBIC - remuneração (hora /aula professor) em divergência com remuneração de outras UNAs e a formatação do próprio edital; Assuntos Gerais.
04/11/2010	Criação do Curso Superior de Tecnologia em Gestão Financeira; Criação do Curso Superior de Tecnologia em Segurança no Trânsito; Aprovação de equivalências no Curso de Tecnologia em Gestão Comercial; Aprovação de equivalências no Curso de Tecnologia em Gestão de Marketing; Aprovação de equivalências no Curso de Tecnologia em Processos Gerenciais; Aprovação de equivalências no Curso de Tecnologia em Gestão de Recursos Humanos; Aprovação do Regulamento de TCC do Curso de Tecnologia em Gestão Comercial; Aprovação do Regulamento de TCC do Curso de Tecnologia em Gestão de Marketing; Aprovação do Regulamento de TCC do Curso de Tecnologia em Processos Gerenciais; Aprovação do Regulamento de TCC do Curso de Tecnologia em Gestão de Recursos Humanos; Aprovação da composição do Núcleo Docente Estruturante do Curso de Tecnologia em Gestão Comercial; Aprovação da composição do Núcleo Docente Estruturante do Curso de Tecnologia em Gestão de Marketing; Aprovação da composição do Núcleo Docente Estruturante do Curso de Tecnologia em Processos Gerenciais; Aprovação da composição do Núcleo Docente Estruturante do Curso de Tecnologia em Gestão de Recursos Humanos; Aprovação da PORTARIA N. 04/2010/DIRETORIA UNACSA - Homologa composição do Núcleo Docente Estruturante do Curso de Administração, <i>ad referendum</i> ; Aprovação da Inclusão de disciplinas optativas da matriz curricular nº 07, Curso de Administração;



	<p>Aprovação da Inclusão de disciplinas optativas da matriz curricular nº 03, Curso de Administração com Linha Específica em Comércio Exterior;</p> <p>Aprovação da Inclusão de disciplinas optativas da matriz curricular nº 03, Curso de Administração;</p> <p>Aprovação da composição do Núcleo Docente Estruturante do Curso de Secretariado Executivo;</p> <p>Aprovação do regulamento das atividades complementares da matriz curricular n. 04 do Curso de Direito;</p> <p>Aprovação do Manual do Estágio de Prática Jurídica do Curso de Direito;</p> <p>Aprovação da composição do Núcleo Docente Estruturante do Curso de Direito;</p> <p>Inclusão de disciplina optativa nas matrizes curriculares n. 3 e n. 4 do Curso de Direito;</p> <p>Aprovação da composição do Núcleo Docente Estruturante do Curso de Economia;</p> <p>Troca de lotação da UNACSA para a UNACET do professor Leopoldo Guimarães Filho;</p> <p>Assuntos Gerais.</p>
--	--

Quadro n. 68 - Súmula dos Pareceres/UNACSA

N.	DATA	Assunto
N.001/2010/UNACSA	19/04/2010	Alteração das ementas das disciplinas do curso de Administração da matriz curricular 02 (matutino) e 06 (noturno)
N.002/2010/UNACSA	19/04/2010	Alteração de ementário de disciplinas do curso de Secretariado Executivo
N.003/2010/UNACSA	19/04/2010	Aumento do numero de vagas do curso de Ciências Contábeis para ingresso no segundo semestre letivo
N.004/2010/UNACSA	03/08/2010	Criação de curso superior de Tecnologia em Secretariado
N.005/2010/UNACSA	03/08/2010	Oferta do curso de Economia no período vespertino
N.006/2010/UNACSA	27/10/2010	Criação do curso superior de Tecnologia em Gestão Financeira
N.007/2010/UNACSA	27/10/2010	Criação do curso superior de Tecnologia em Segurança no Trânsito
N.008/2010/UNACSA	27/10/2010	Inclusão intracurso e intrauna de equivalências de disciplinas dos Cursos de Tecnologias em Gestão.
N.009/2010/UNACSA	27/10/2010	Inclusão intracurso e intrauna de equivalências de disciplinas dos Cursos de Tecnologias em Gestão.
N.010/2010/UNACSA	27/10/2010	Inclusão intracurso e intrauna de equivalências de disciplinas dos Cursos de Tecnologias em Gestão
N.011/2010/UNACSA	27/10/2010	Inclusão intracurso e intrauna de equivalências de disciplinas dos Cursos de Tecnologias Em Gestão.
N.012/2010/UNACSA	27/10/2010	Inclusão de disciplinas optativas do curso de Administração (matriz curricular n.7 ).
N.013/2010/UNACSA	27/10/2010	Inclusão de disciplinas optativas do curso de Administração (matriz curricular n.3 ).
N.014/2010/UNACSA	27/10/2010	Inclusão de disciplinas optativas do curso de Administração com Linha Específica em Comércio Exterior (matriz curricular n. 3).
N.015/2010/UNACSA	27/10/2010	Aprovação do regulamento das atividades complementares da matriz curricular n. 4 do Curso De Direito.
N.016/2010/UNACSA	27/10/2010	Aprovação do manual do estágio de Prática Jurídica
N.017/2010/UNACSA	27/10/2010	Inclusão de disciplina optativa do curso de Direito (matriz curricular n. 3 e 4 ).
N.018/2010/UNACSA	27/10/2010	Implantação do regulamento de trabalhos de conclusão de curso do curso de Tecnologia em Gestão de Marketing matriz curricular nº 2
N.019/2010/UNACSA	27/10/2010	Implantação do regulamento de trabalhos de conclusão do curso

<b>N.</b>	<b>DATA</b>	<b>Assunto</b>
		de Tecnologia em Gestão em Processos Gerenciais (matriz curricular n.2)
N.020/2010/UNACSA	27/10/2010	Implantação do regulamento de trabalhos de conclusão de curso de Tecnologia em Gestão de Recursos Humanos matriz curricular nº 2
N.021/2010/UNACSA	27/10/2010	Implantação do regulamento de trabalhos de conclusão de curso Tecnologia em Gestão Comercial matriz curricular nº 1

Quadro n. 69 - Súmula das Resoluções/UNACSA

<b>N.</b>	<b>DATA</b>	<b>ASSUNTO</b>
n. 01/2010/COLEGIADO UNACSA	23/04/2010	Aprova criação do Núcleo Docente Estruturante do curso de Tecnologia em Gestão Comercial – Modalidade EAD da UNESC.
n. 02/2010/COLEGIADO UNACSA	23/04/2010	Aprova criação do Núcleo Docente Estruturante do curso de Tecnologia em Gestão Comercial – Modalidade Presencial da UNESC
n. 03/2010/COLEGIADO UNACSA	26/04/2010	Altera ementas de disciplinas do curso de Secretariado Executivo, matriz curricular n. 02
n. 04/2010/COLEGIADO UNACSA	26/04/2010	Altera ementas de disciplinas do curso de Administração com Linha Específica Geral, matriz curricular n. 02 (Matutino).
n. 05/2010/COLEGIADO UNACSA	26/04/2010	Altera ementas de disciplinas do curso de Administração com Linha Específica Geral, matriz curricular n. 06 (Noturno).
n. 06/2010/COLEGIADO UNACSA	08/06/2010	Aprova Regulamento de Atividades de Formação Complementar dos cursos de Tecnologias em Gestão: Comercial, Marketing, Recursos Humanos e Tecnologia em Processos Gerenciais.
n. 07/2010/COLEGIADO UNACSA	08/06/2010	Aprova Regulamento de Estágio não-obrigatório dos cursos de Tecnologia em Gestão: Comercial, Marketing, Recursos Humanos e Tecnologia em Processos Gerenciais.
n. 08/2010/COLEGIADO UNACSA	05/07/2010	Aprova criação do Núcleo Docente Estruturante do curso de Ciências Contábeis
n. 09/2010/COLEGIADO UNACSA	08/11/2010	Manifesta parecer favorável a Criação do Curso Superior de Tecnologia em Gestão Financeira, com 50 (cinquenta) vagas no turno noturno, com oferta a partir do 1º semestre de 2011.
n. 10/2010/COLEGIADO UNACSA	08/11/2010	Manifesta parecer favorável a Criação do Curso Superior de Tecnologia em Segurança no Trânsito, com 50 (cinquenta) vagas no turno noturno, com oferta a partir do 1º semestre de 2011.
n. 11/2010/COLEGIADO UNACSA	08/11/2010	Aprova inclusão de equivalências nos cursos de Tecnologia em Gestão Comercial, Tecnologia em Gestão de Marketing, Tecnologia em Processos Gerenciais e Tecnologia em Gestão de Recursos Humanos.
n. 12/2010/COLEGIADO UNACSA	23/11/2010	Inclui disciplinas optativas no curso de Administração, matriz curricular n. 07, período Noturno.
n. 13/2010/COLEGIADO UNACSA	23/11/2010	Inclui disciplinas optativas no curso de Administração com Linha Específica em Comércio Exterior, matriz curricular n. 03, período Noturno
n. 14/2010/COLEGIADO UNACSA	23/11/2010	Inclui disciplinas optativas no curso de Administração, matriz curricular n. 03, período Matutino.
n. 15/2010/COLEGIADO UNACSA	18/11/2010	Aprova a troca da lotação do professor Leopoldo Pedro Guimarães Filho da UNACSA para a UNACET.

<b>N.</b>	<b>DATA</b>	<b>ASSUNTO</b>
n. 16/2010/COLEGIADO UNACSA	18/11/2010	Aprova o regulamento de Trabalhos de Conclusão de Curso do curso de Tecnologia em Gestão Comercial, matriz curricular n. 1.
n. 17/2010/COLEGIADO UNACSA	18/11/2010	Aprova o regulamento de Trabalhos de Conclusão de Curso do curso de Tecnologia em Gestão de Marketing, matriz curricular n. 2.
n. 18/2010/COLEGIADO UNACSA	18/11/2010	Aprova o regulamento de Trabalhos de Conclusão de Curso do curso de Tecnologia em Processos Gerenciais, matriz curricular n. 2.
n. 19/2010/COLEGIADO UNACSA	18/11/2010	Aprova o regulamento de Trabalhos de Conclusão de Curso do curso de Tecnologia em Gestão de Recursos Humanos, matriz curricular n. 2.
n. 20/2010/COLEGIADO UNACSA	23/11/2010	Inclui disciplina optativa no curso de Direito, matriz curricular n. 03.
n. 21/2010/COLEGIADO UNACSA	23/11/2010	Inclui disciplina optativa no curso de Direito, matriz curricular n. 04.
n. 22/2010/COLEGIADO UNACSA	23/11/2010	Aprova o regulamento de atividades complementares, do curso de Direito, matriz curricular n. 04.
n. 23/2010/COLEGIADO UNACSA	23/11/2010	Aprova o Manual de Procedimentos de Estágio Curricular Obrigatório do curso de Direito, matriz curricular n. 03.
n. 24/2010/COLEGIADO UNACSA	23/11/2010	Aprova o Manual de Procedimentos de Estágio Curricular Obrigatório do curso de Direito, matriz curricular n. 04.

Quadro n. 70 - Súmula das Portarias/UNACSA

<b>N.</b>	<b>DATA</b>	<b>ASSUNTO</b>
N. 01/2010	09/03/2010	Indica membros para a composição da comissão da Formação Continuada para professores da Unidade Acadêmica de Ciências Sociais Aplicadas.
N. 02/2010	09/03/2010	Indica membros para a composição da comissão do Seminário da Unidade Acadêmica de Ciências Sociais Aplicadas.
N. 03/2010	13/07/2010	Constitui comitê científico da Unidade Acadêmica de Ciências Sociais Aplicadas para realização da pré-seleção dos Projetos de Pesquisa do Programa Institucional de Bolsas de Iniciação Científica – PIBIC, Edital 04/2010.
N. 04/2010	25/10/2010	Homologa composição do Núcleo Docente Estruturante do Curso de Administração.
N. 05/2010	18/11/2010	Homologa composição do Núcleo Docente Estruturante do Curso de Administração e revoga a Portaria n. 04/2010/COLEGIADO UNACSA.
N. 06/2010	18/11/2010	Homologa composição do Núcleo Docente Estruturante do Curso de Tecnologia em Gestão Comercial na modalidade presencial e a distância e revoga as Resoluções n. 01/2010/COLEGIADO UNACSA e n. 02/2010/COLEGIADO UNACSA.
N. 07/2010	18/11/2010	Homologa composição do Núcleo Docente Estruturante do Curso de Tecnologia em Gestão de Marketing.
N. 08/2010	18/11/2010	Homologa composição do Núcleo Docente Estruturante do Curso de Tecnologia de Processos Gerenciais.
N. 09/2010	18/11/2010	Homologa composição do Núcleo Docente Estruturante do Curso de Tecnologia em Gestão de Recursos Humanos.
N. 10/2010	18/11/2010	Homologa composição do Núcleo Docente Estruturante do Curso de Secretariado Executivo.

<b>N.</b>	<b>DATA</b>	<b>ASSUNTO</b>
N. 11/2010	18/11/2010	Homologa composição do Núcleo Docente Estruturante do Curso de Economia.
N. 12/2010	18/11/2010	Homologa composição do Núcleo Docente Estruturante do Curso de Direito.
N. 13/2010	30/11/2010	Indica presidência temporária do Núcleo Docente Estruturante do Curso de Secretariado Executivo.

**Quadro n. 71 - Pautas das Reuniões de Trabalho/UNACSA**

<b>DATA</b>	<b>PAUTA</b>
18/02/2010	Capacitação Acesso ao Sistema de Informações dirigida aos Gestores dos Cursos (É de responsabilidade do Coordenador do Curso convidar os professores com horas administrativas que também utilizam o referido sistema); Avaliação da Formação Continuada (módulo 8 e 9 de fevereiro de 2010); Programa de Formação Continuada da UNACSA – 2010; Planejamento Estratégico; Reconhecimento do Curso de Graduação em Tecnologia de Gestão Comercial; Renovação de Reconhecimento dos Cursos de Graduação; II Seminário de Ciências Sociais Aplicadas; Assessoria pedagógica para os PPP's; (Tecnologias em Gestão) Formação continuada de práticas pedagógicas para sala de aula; (Tecnologias em Gestão) Assuntos Gerais.
15/03/2010	Discussão do Regimento do Núcleo Docente; Assuntos Gerais.
22/03/2010	Cadastro Censo da Educação Superior – Módulo do Aluno; Assuntos Gerais.
13/10/2010	Ensino à Distância; Ofertas de minicurso e oficinas para o II Seminário de CSA; Cursos de Capacitação profissional; Cursos de Extensão; Previsão de salas de aula para 2011/01; Registro de saídas de campo e viagens técnicas; Atualização do cadastro acadêmico; Capacitação para os técnicos administrativos; Assuntos Gerais: Documentos pendentes para aprovação no colegiado de UNACSA (TCC, Estágios, AFC, NDE,..); Solicitar aos professores um diagnóstico de acadêmicos com dificuldades para serem encaminhados ao programa de inclusão; Previsão de Laboratórios 2011/01; Desligamentos processo seletivo docentes;
30/11/2010	Cronograma de aulas nos laboratórios; Plano de Ensino (Referências básicas); Deferimentos de Casos especiais; Encaminhamentos do PPC aos novos professores; Calendário do curso; Turmas Especiais; Matrículas; Processos junto a Secretaria Acadêmica; Atas em livro das reuniões dos NDE; Proposta Semana de Formação Continuada/fevereiro; Assuntos Gerais;

Coordenadora de Ensino: Ma. Rosane Deoclésia Aléssio Dal Toe (até 25.11.2010)  
Ma. Almerinda Tereza Bianca Bez Batti Dias (a partir de 25.11.2010)

### Turmas Especiais

A Unidade recebeu para análise, 14 solicitações de turmas especiais, todas foram deferidas, das quais 5 foram ministradas por professores de tempo integral (40 horas).

### Cursos solicitantes:

- Administração: 2
- Ciências Contábeis: 3
- Direito: 9

### Casos Especiais

A Unidade Acadêmica de Ciências Sociais Aplicadas (CSA) encaminhou para análise 662 casos especiais de matrícula, destes, foram deferidos 628 casos e 34 foram indeferidos.

### Acadêmicos de outras universidades: 1

- Administração: 128
- Administração Hab. Comércio Exterior: 31
- Ciências Contábeis: 28
- Direito: 258
- Economia: 37
- Secretariado Executivo: 33
- Tecnologia em Gestão Comercial: 51
- Tecnologia em Gestão de Marketing: 41
- Tecnologia em Gestão de Recursos Humanos: 41
- Tecnologia em Processos Gerenciais: 13

### Atividades desenvolvidas pela Coordenação de Ensino:

- Participação no NEP;
- Participação de estudos sobre a implantação e viabilidade de novos cursos de graduação na área de Ciências Sociais Aplicadas;
- Indicação docentes para ministrar disciplinas em outras Unidades Acadêmicas;
- Estudo sobre Titulação dos docentes;
- Gerência dos encaminhamentos referente a professores em situação irregular, professores temporários, desligamento, contratações e deslocamento de docentes;

- Acompanhamento da elaboração e implantação das novas matrizes curriculares dos cursos de graduação;
- Participação, juntamente com o DH, no processo seletivo de docentes da UNACSA;
- Participação da elaboração das atividades desenvolvidas referente ao ENADE;
- Acompanhamento do mapeamento de horas extraclasse;
- Elaboração e organização do espaço da UNACSA na Feira das Profissões;
- Acompanhamento sobre a participação docente nos Programas de Formação Continuada.

Quadro n. 72 - Eventos Realizados por Curso

Curso de Administração

<b>EVENTO</b>	<b>PROMOVIDO</b>	<b>PARTICIPANTES</b>	<b>DATA DA REALIZAÇÃO</b>	<b>NÚMERO DE PARTICIPANTES</b>
Recepção aos alunos Administração(M), com o Delegado do Conselho Regional de Administração Sr. Agenor Tauffenback	Curso de Administração	Docentes e Discentes	01/03/2010	50
Integração dos Alunos 1ª Fase ADM (N) - Oikos	Curso de Administração	Docentes e Discentes	10/03/2010	55
Integração dos Alunos 1ª Fase ADM (M) - Oikos	Curso de Administração	Docentes e Discentes	10/03/2010	55
Integração Alunos 1ª Fase COMEX - Oikos	Curso de Administração	Docentes e Discentes	10/03/2010	55
Aula Inaugural Palestra: Desafiando o Comércio Exterior	Curso de Comércio Exterior	Docentes e Discentes de COMEX	11/03/2010 Ruy Hülse	300
Aula Inaugural – ADM (M) ADM(N)	Curso de Administração	Alunos do Curso de Administração e Professores	19/03/2010 Ruy Hülse	300
Aula Inaugural com a Sra. Lúcia Pedroso Executiva da Cia do Sono. ADM (M)	Curso de Administração	Alunos do Curso de Administração e Professores	30/03/2010 Ruy Hülse	300
Palestra em comemoração ao dia do Administrador. Palestra Administrando o Terceiro Setor.	Curso de Administração	Docentes e Discentes	06/09/2010	100

Curso de Ciências Contábeis

<b>Evento</b>	<b>Promovido por</b>	<b>Participantes</b>	<b>Data da realização</b>	<b>Número de participantes</b>
Programa de Formação Continuada	Unidade Acadêmica de Ciências Sociais Aplicadas	Professores do Curso	08/02/2010	Professores
Aula Inaugural do Curso de Ciências Contábeis Palestra: Convergência das Normas Contábeis Brasileiras às Normas Internacionais, professor da UFSC Dr. Luiz Alberton.	Curso de Ciências Contábeis - UNESC	Acadêmicos do Curso	09/03/2010	700
1º Seminário do PIO - Processo Interdisciplinar Orientado	Curso de Ciências Contábeis	Participantes: 1ª a 9ª fases	22 a 27/03/2010	600
Palestra Aposentadoria com o Mercado de Ações: como, quando e quanto. Palestrante Paulo Portinho de Carvalho, gerente geral do Instituto Nacional de Investidores (INI).	Curso de Ciências Contábeis - UNESC	Alunos da 5ª fase do Curso e a profª Luciano da Rocha Ducioni	23/03/10	54
Palestra Técnicas de Redação.	Curso de Ciências Contábeis - UNESC	Alunos da 8ª fase e a professora Maria Rosânea Viana e Andréia Cittadin	23/03/10	54
Palestra: convergência das normas brasileiras de contabilidade às normas internacionais	Curso de Ciências Contábeis - UNESC	Alunos da 7ª fase do Curso e a profª Andréia Cittadin	24/03/10	54
Palestra do Presidente do Conselho Federal de Contabilidade, Juarez Domingues Carneiro: "O Cenário Contábil Brasileiro	Curso de Ciências Contábeis - UNESC	Professores, estudantes, profissionais da Contabilidade, empresários e de autoridades regionais.	09/04/2010	700
Imposto de Renda na Praça	Curso de Ciências Contábeis - UNESC	Professores e acadêmicos do curso.	17/04/2010	300
2º Seminário do PIO - Processo Interdisc Orientado	Curso de Ciências Contábeis	Participantes: 1ª a 9ª fases	03 a 08/05/2010	600

<b>Evento</b>	<b>Promovido por</b>	<b>Participantes</b>	<b>Data da realização</b>	<b>Número de participantes</b>
Palestra realizada no Auditório da Gol Invest: Planejamento Financeiro e Principais Veículos de Investimento	Curso de Ciências Contábeis - UNESC	Alunos da 3ª fase do Curso e a prof. Cleyton de Oliveira Ritta	05/05/2010	54
Palestra: A experiência da Controladoria Geral da União – CGU/SC na prevenção e combate à corrupção.” Palestrante: Marcelo Campos da Silva, Controladoria Geral da União em Santa Catarina	Curso de Ciências Contábeis - UNESC	Alunos da 9ª fase do Curso e a prof. Everton Perin	06/05/2010	54
Jogos Interfases	Curso de Ciências Contábeis	Alunos do Curso	08/05/2010	250
3º Seminário do PIO - Processo Interdisciplinar Orientado	Curso de Ciências Contábeis	Participantes: 1ª a 9ª fases	14 a 19/06/2010	600
Aula Inaugural do Curso de Ciências Contábeis Palestra com o Dr. Sérgio de Ludícibus	Curso de Ciências Contábeis - UNESC	Acadêmicos do Curso	10/08/2010	700
Comemoração dos 35 anos	Curso de Ciências Contábeis - UNESC	Professores e acadêmicos do Curso	18/08/2010	600
Exposição em alusão aos 35 anos do Curso.	Curso de Ciências Contábeis - UNESC	Curso de Ciências Contábeis - UNESC	23 a 27/08/2010	600
Evento: Contabilizando Saúde Caminhada do campus da UNESC e foi até ao distrito de Caravaggio, em Nova Veneza	Curso de Ciências Contábeis - UNESC	Todos os Professores e acadêmicos do Curso	28/08/2010	350
1º Seminário do PIO - Processo Interdisciplinar Orientado	Curso de Ciências Contábeis	Participantes: 1ª a 9ª fases	30/08 a 03/9/2010	600
Jogos Interfases Modalidades: Futsal masculino e feminino, Tênis de Mesa masculino e feminino, Truco (misto).	Curso de Ciências Contábeis	Alunos do Curso	16/10/2010	250
2º Seminário do PIO - Processo Interdisciplinar Orientado	Curso de Ciências Contábeis	Participantes: 1ª a 9ª fases	25 a 29/10/2010	600
XVIII Semana Acadêmica de Estudos e Debates do Curso de Ciências Contábeis Palestra Gestão Estratégica nas Empresas, Prof. Me.	Curso de Ciências Contábeis	Participantes: 1ª a 9ª fases	25 a 29/10/2010	550



<b>Evento</b>	<b>Promovido por</b>	<b>Participantes</b>	<b>Data da realização</b>	<b>Número de participantes</b>
Roberto Aurélio Merlo				
II Seminário de Ciências Sociais Aplicadas	Unesc e Unidade Acadêmica de Ciências Sociais Aplicadas	Acadêmicos e Professores do Curso	16 e 17 e 18/11/2010	150
3º Seminário do PIO - Processo Interdisciplinar Orientado	Curso de Ciências Contábeis	Participantes: 1ª a 9ª fases	29/11 a 03/12/2010	600
Contabilizando Natal e solidariedade	Curso de Ciências Contábeis	Alunos e professores	02/12/2010	600

### Curso de Direito

<b>Evento</b>	<b>Promovido por</b>	<b>Participantes</b>	<b>Data da realização</b>	<b>Número de participantes</b>
Comemoração do Dia Internacional da Mulher	Curso de Direito e NUPEC	Professores e acadêmicos do curso de Direito	08/03/2010	350 pessoas
Projeto Direitos Humanos e Cidadania na Comunidade	Curso de Direito e Centro de Prática Jurídica	Professores e acadêmicos do curso de Direito	10/03/2010	150 pessoas
Aula Magna do Curso de Direito com Robinson Conti Kraemer Tema: “O advogado, a advocacia e a OAB”	Curso de Direito	Professores e acadêmicos do curso de Direito	23/03/2010	400 pessoas
I Seminário de Direitos Humanos de Crianças e Adolescentes: 20 Anos do Estatuto da criança e do Adolescente	Curso de Direito	Professores e Acadêmicos da Unesc	27/04/2010	200 pessoas
Dia do Trabalhador	Centro de Prática Jurídica	Professores e acadêmicos do curso de Direito	30/04/2010	350 pessoas
Direito do Trabalhador – praça Nereu Ramos	Centro de Prática Jurídica	Professores e acadêmicos do curso de Direito	01/05/2010	150 pessoas
Projeto de Direitos Humanos e Cidadania na Comunidade	Centro de Prática Jurídica	Professores e acadêmicos do curso de Direito	03/05/2010	100 pessoas
Projeto de Direitos Humanos e Cidadania na Comunidade em Santa Rosa - Comarca de Araranguá	Centro de Prática Jurídica	Professores e Acadêmicos do Curso de Direito	11/05/2010	30 pessoas
Acesso aos medicamentos	Centro de Prática Jurídica	Professores e acadêmicos do curso de Direito	13/05/2010	50 pessoas
Grito dos Excluídos, onde estão nossos direitos?	Centro de Prática Jurídica	Professores e acadêmicos do curso de Direito	31/05/2010	100 pessoas
Família e Maria da Penha	Centro de Prática	Professores e acadêmicos	18/06/2010	50 pessoas

<b>Evento</b>	<b>Promovido por</b>	<b>Participantes</b>	<b>Data da realização</b>	<b>Número de participantes</b>
	Jurídica	do curso de Direito		
Cidadão em ação no CRAS da Santa Luzia	Curso de Direito	Professores e acadêmicos do curso de Direito	07/08/2010	50 pessoas
Seminário de Estágio	Centro de Prática Jurídica	Professores e Acadêmicos do Curso de Direito	11/08/2010 a 12/08/2010	350 pessoas
Saúde do Trabalhador	Centro de Prática Jurídica	Professores e Acadêmicos do curso de Direito	13/08/2010	300 pessoas
Aula Magna do Curso de Direito com Dr. José Ricardo Cunha Tema: Justiça Distributiva: entre redistribuição e reconhecimento	Curso de Direito	Professores e Acadêmicos do curso de Direito	13/08/2010	300 pessoas
Ciclo de Estudos de Direito Sanitário e Saúde Coletiva	Curso de Direito em Parceria com LADSSC, NUPED, ENFERMAGEM E DCE	Professores e Acadêmicos do Curso de Direito	24/08/2010	150 pessoas
XIV Semana Acadêmica do Curso de Direito	Curso de Direito	Professores e Acadêmicos do Curso de Direito	01, 02, e 03/09/2010	350 pessoas
V Jornada de Pesquisa e Extensão do Curso de Direito	Curso de Direito	Professores e Acadêmicos DO Curso de Direito	02 e 03/09/2010	300 pessoas
Ciclo de Estudos de Direito Sanitário e Saúde Coletiva	Curso de Direito em parceria com LADSSC, NUPED, ENFERMAGEM E DCE	Professores e Acadêmicos do Curso de Direito	15/09/2010	150 pessoas
Tribunal de Justiça	Curso de Direito e Centro de Prática Jurídica	Professores e Acadêmicos do Curso de Direito	17/09/2010	100 pessoas
Ciclo de Estudos de Direito Sanitário e Saúde Coletiva	Curso de Direito em parceria com LADSSC, NUPED, ENFERMAGEM E DCE	Professores e Acadêmicos do Curso de Direito	15/10/2010	100 pessoas
CARITAS	Curso de Direito	Professores e acadêmicos do curso de Direito	13/11/2010	20 pessoas
Ciclo de Estudos de Direito Sanitário e Saúde Coletiva	Curso de Direito em parceria com LADSSC, NUPED, ENFERMAGEM E DCE	Professores e Acadêmicos do Curso de Direito	16/11/2010	100 pessoas

<b>Evento</b>	<b>Promovido por</b>	<b>Participantes</b>	<b>Data da realização</b>	<b>Número de participantes</b>
Avise (Atendimento Jurídico, banners, teatro)	Curso de Direito	Professores e acadêmicos do curso de Direito	20/11/2010	20 pessoas

#### Curso de Economia

<b>Evento</b>	<b>Promovido por</b>	<b>Participantes</b>	<b>Data da realização</b>	<b>Número de participantes</b>
IV Encontro de Economia Catarinense	Coordenação do Curso e Coordenação da APEC	Alunos, professores e público externo	29 a 30 de abril	250
I Mostra de Trabalhos Acadêmicos do Curso de Economia da UNESC	Curso de Economia	Acadêmicos da disciplina de Matemática	29 e 30 de abril de 2010	200
Palestra “ Como administrar suas finanças” Proferida por: Cristiano Brasil	Diretoria de Recursos Humanos e Curso de Economia	Funcionários UNESC	04 de maio de 2010	100
Palestra: “Economia Solidária” Proferida por: Murialdo Canto Gastaldon	Curso de Economia	Comunidade do Mirassol – Balneário Rincão	26 de agosto de 2010	30
Exposição do Mosaico Adam Smith	Curso de Economia	Comunidade Acadêmica - UNESC	06 de setembro de 2010	100
Palestra: Mercosul Proferida por: Thiago Rocha Fabris	Grupo de Análise e Conjuntura Econômica - GACE	Estudantes do CAP	20 de setembro de 2010	90
Palestra Juventude, sociabilidade e criminalidade. Proferida por: Doutorando da PUC – SP: Pablo Ornelas	Centro Acadêmico Celso Furtado	Acadêmicos do curso	07 de outubro de 2010	150
Palestra “ IDE – Investimento Direto Externo de Empresas Brasileiras” Proferida por: Silvio Cario	Curso de Economia e Corecon	Acadêmicos do Curso / Egressos e Conselho Regional de Economia	22 de outubro de 2010	150

#### Curso Secretariado Executivo

<b>Evento</b>	<b>Promovido por</b>	<b>Participantes</b>	<b>Data da realização</b>	<b>Número de participantes</b>
Aula Inaugural	Curso de Secretariado Executivo	Acadêmicos e professores do curso	11 de março	120
Festa Junina	Curso de Secretariado Executivo	Acadêmicos e professores do curso	17 de junho	120

<b>Evento</b>	<b>Promovido por</b>	<b>Participantes</b>	<b>Data da realização</b>	<b>Número de participantes</b>
Seminário da APLISC	Curso de Secretariado Executivo e curso de Letras	Acadêmicos e professores de ambos os cursos	21 de junho	180
Aula Inaugural	Curso de Secretariado Executivo	Acadêmicos e professores do curso	11 de agosto	120
Comemoração Dia do Profissional de Secretariado	Curso de Secretariado Executivo	Acadêmicos, egressos e professores do curso	30 de setembro	130
Noite dos Hispanistas	Curso de Secretariado Executivo e Curso de Letras	Acadêmicos, e professores dos cursos	13 de Outubro	120
Eventos da disciplina de Estágio Supervisionado I	Acadêmicas da 6ª fase do Curso de Secretariado Executivo	Acadêmicas e professores do Curso de Secretariado Executivo	25 a 28 de outubro	120
Defesas dos TCCs	Curso de Secretariado Executivo	Acadêmicas da 8ª fase do Curso de Secretariado Executivo e professores.	29 e 30 de novembro. 1, 2 e 3 de dezembro	25

#### Cursos de Tecnologias em Gestão

<b>Evento</b>	<b>Promovido por</b>	<b>Participantes</b>	<b>Data da realização</b>	<b>Número de participantes</b>
Oficina para Capacitar os professores para elaboração dos Planos de Ensino. Elaboração de Objetivos educacionais com Base na Teoria da Aprendizagem: Taxionomia de Bloom	Coordenação dos Cursos de Tecnologia em Gestão	Professores dos cursos de Tecnologia em Gestão	18/02/2010	25
Formação Continuada Professores para Preparação dos professores para visita dos avaliadores do MEC	Curso de Tecnologia em Gestão Comercial	Professores do Curso de Tecnologia em Gestão Comercial – Modalidade EAD	19/02/2010	12
Aula Magna dos Cursos de Tecnologia em Gestão	Cursos de Tecnologia em Gestão Comercial, Marketing, Processos Gerenciais e recursos Humanos.	Acadêmicos e Professores dos Cursos de Tecnologia em Gestão	15/03/2010	300
Recepção Calouros Cursos de Tecnologia em Gestão	Cursos de Tecnologia em Gestão Comercial, Marketing, Processos Gerenciais e	Acadêmicos e Professores dos Cursos de Tecnologia em Gestão	17/03/2010	100

<b>Evento</b>	<b>Promovido por</b>	<b>Participantes</b>	<b>Data da realização</b>	<b>Número de participantes</b>
	Recursos Humanos.			
Palestra “Como ser um empreendedor de Sucesso”	Cursos de Tecnologia em Gestão de Marketing e Processos Gerenciais.	Acadêmicos e Professores dos Cursos de Tecnologia em Gestão	18/05/2010	100
Palestra “Seleção por Competência”	Curso de Tecnologia em Gestão de Recursos Humanos	Acadêmicos e professores do Curso de Tecnologia em Gestão de Recursos Humanos	14/05/2010	50
Palestra “Administração de Recursos Humanos – Inovando com o conceito de APH”.	Curso de Tecnologia em Gestão de Recursos Humanos	Acadêmicos e professores do Curso de Tecnologia em Gestão de Recursos Humanos	15/05/2010	50
Palestra “o Histórico do Supermercados Angeloni e o intra-empendedorismo”	Curso de Tecnologia em Processos Gerenciais.	Acadêmicos e professores do Curso de Tecnologia em Processos Gerenciais	08/06/2010	50
Oficina: Aplicação Ferramenta Hot Conference	Curso de Tecnologia em Gestão Comercial	Professores do Curso de Tecnologia em Gestão Comercial - modalidade	21/07/2010	12
Palestra “Gestão Estratégica da Informação: Auditoria em RH”	Curso de Tecnologia em Gestão de Recursos Humanos	Acadêmicos do Curso de Tecnologia em Gestão de Recursos Humanos	23/08/2010	50
Palestra “Longevidade Empresarial: Algumas Práticas de Sucesso”	Cursos de Tecnologia em Gestão Comercial, Marketing, Processos Gerenciais e Recursos Humanos.	Acadêmicos e Professores dos Cursos de Tecnologia em Gestão	24/08/2010	300
Formação Continuada Produção de conteúdos das disciplinas de EAD	Curso de Tecnologia em Gestão Comercial	Professores do Curso de Tecnologia em Gestão Comercial - modalidade	25/08	9
Palestra “Atitude! Esta é a diferença” nesta Universidade.	Cursos de Tecnologia em Gestão Comercial, Marketing, Processos Gerenciais e Recursos Humanos.	Acadêmicos e Professores dos Cursos de Tecnologia em Gestão	20/09/2010	300
VII Semana Acadêmica dos Cursos de Tecnologia em Gestão	Cursos de Tecnologia em Gestão Comercial, Marketing,	Acadêmicos e Professores dos Cursos de Tecnologia em Gestão e do Curso de	20 a 25/09/2010	300

<b>Evento</b>	<b>Promovido por</b>	<b>Participantes</b>	<b>Data da realização</b>	<b>Número de participantes</b>
	Processos Gerenciais e Recursos Humanos.	Farmácia da Unesc		
Oficina “Atendimento área da saúde” nesta Universidade	Cursos de Tecnologia em Gestão Comercial, Marketing, Processos Gerenciais e Recursos Humanos.	Acadêmicos e Professores dos Cursos de Tecnologia em Gestão	21/09/2010	300
Oficina “Liderança”	Cursos de Tecnologia em Gestão Comercial, Marketing, Processos Gerenciais e Recursos Humanos.	Acadêmicos e Professores dos Cursos de Tecnologia em Gestão	22/09/2010	300
Oficina “Criação campanha de comunicação para a Farmácia Solidária”	Cursos de Tecnologia em Gestão Comercial, Marketing, Processos Gerenciais e Recursos Humanos.	Acadêmicos e Professores dos Cursos de Tecnologia em Gestão	22/09/2010	300
Oficina “Divulgação Farmácia Solidária”	Cursos de Tecnologia em Gestão Comercial, Marketing, Processos Gerenciais e Recursos Humanos.	Acadêmicos e Professores dos Cursos de Tecnologia em Gestão	22/09/2010	300
Oficina “Gestão e Liderança”	Cursos de Tecnologia em Gestão Comercial, Marketing, Processos Gerenciais e Recursos Humanos.	Acadêmicos e Professores dos Cursos de Tecnologia em Gestão	22/09/2010	300
Oficina “Pesquisa de avaliação Farmácia Solidária - UNESC”	Cursos de Tecnologia em Gestão Comercial, Marketing, Processos Gerenciais e Recursos Humanos.	Acadêmicos e Professores dos Cursos de Tecnologia em Gestão	22/09/2010	300
Oficina “Vendas e Captação de Recursos”	Cursos de Tecnologia em Gestão Comercial, Marketing, Processos Gerenciais e Recursos Humanos.	Acadêmicos e Professores dos Cursos de Tecnologia em Gestão	22/09/2010	300

<b>Evento</b>	<b>Promovido por</b>	<b>Participantes</b>	<b>Data da realização</b>	<b>Número de participantes</b>
Oficina “Vendas e Captação de Recursos”	Cursos de Tecnologia em Gestão Comercial, Marketing, Processos Gerenciais e Recursos Humanos.	Acadêmicos e Professores dos Cursos de Tecnologia em Gestão	22/09/2010	300
Oficina “Organização Caminhada”	Cursos de Tecnologia em Gestão Comercial, Marketing, Processos Gerenciais e Recursos Humanos.	Acadêmicos e Professores dos Cursos de Tecnologia em Gestão	22/09/2010	300
Oficina “Plano de Negócios e Contabilidade”	Cursos de Tecnologia em Gestão Comercial, Marketing, Processos Gerenciais e Recursos Humanos.	Acadêmicos e Professores dos Cursos de Tecnologia em Gestão	22/09/2010	300
Oficina “Descrição de Cargos”	Cursos de Tecnologia em Gestão Comercial, Marketing, Processos Gerenciais e Recursos Humanos.	Acadêmicos e Professores dos Cursos de Tecnologia em Gestão	22/09/2010	300
Oficina “Pesquisa de avaliação Farmácia Solidária - UNESC”	Cursos de Tecnologia em Gestão Comercial, Marketing, Processos Gerenciais e Recursos Humanos.	Acadêmicos e Professores dos Cursos de Tecnologia em Gestão	22/09/2010	300
Oficina “Atendimento na Área da Saúde”	Cursos de Tecnologia em Gestão Comercial, Marketing, Processos Gerenciais e Recursos Humanos.	Acadêmicos e Professores dos Cursos de Tecnologia em Gestão	22/09/2010	300
Palestra “Gestão de Mudanças e Quebra de Paradigmas”	Curso de Tecnologia em Gestão de Processos Gerenciais	Acadêmicos do Curso de Tecnologia em Gestão de Processos Gerenciais	30/10/2010	60
Palestra “Sucessão Familiar”	Curso de Tecnologia em Gestão de Processos Gerenciais	Acadêmicos do Curso de Tecnologia em Gestão de Processos Gerenciais	30/10/2010	60

Quadro n. 73 - Viagens de Estudos por Curso

Curso de Administração

Local	Objetivo da Viagem	Participantes	Data da realização
Canyons Aparados da Serra	Confraternização – Campeões do Trote Solidário 2010/01 1ª Fase Administração Noturno	Docentes e Discente	10/04/2010
Feira Empreendedor (Joinville)	Visitar os Stands da Feira.	Docentes e Discente	28/05/2010
Indústria de Embalagens Urussanga	Promover um maior aprendizado dos alunos, relacionando conhecimentos teóricos com o prático.	Docente e Discente	28 e 30/09/2010
Porto de Paranaguá	Promover um maior aprendizado dos alunos, relacionando conhecimentos teóricos com o prático.	Docentes e Discentes	21 a 23/10/2010
Empresa Vonpar	Visitar a empresa	Docentes e Discentes	11/11/2010

Curso de Ciências Contábeis

Local	Objetivo da Viagem	Participantes	Data da realização
Empresa: Gol Invest Criciúma	Mostrar aos Acadêmicos matriculados na disciplina: Processo Interdisciplinar Orientado/ 4ª fase, toda a estrutura e funcionamento de uma indústria.	Professor responsável: Cleyton de Oliveira Ritta 50 alunos	11/03/2010
Empresa: ACIC Local: Próspera/ Criciúma	Apresentar aos Acadêmicos matriculados na disciplina: Processo Interdisciplinar Orientado/ 4ª fase, toda a estrutura e funcionamento de uma indústria.	Professor responsável: Cleyton de Oliveira Ritta 50 alunos	11/03/2010
Empresa - Eldorado Revestimentos Cerâmicos S/A	Apresentar aos Acadêmicos matriculados na disciplina: Processo Interdisciplinar Orientado/ 3ª fase, toda a estrutura e funcionamento de uma indústria.	Professor responsável: Manoel Vilsonei Menegali 50 alunos	23/03/2010
Empresa – Colorminas S.A Local: Bairro Próspera – Criciúma/ SC	Apresentar aos Acadêmicos matriculados na disciplina: Processo Interdisciplinar Orientado/ 3ª fase, toda a estrutura e funcionamento de uma indústria.	Professor responsável: Manoel Vilsonei Menegali 50 alunos	24/03/2010



Local	Objetivo da Viagem	Participantes	Data da realização
Empresa – Arroz Rampinelli Local: Forquilha SC	Apresentar aos Acadêmicos matriculados na disciplina: Processo Interdisciplinar Orientado/ 3ª fase, toda a estrutura e funcionamento de uma indústria.	Professor responsável: Manoel Vilsonei Menegali 50 alunos	25/03/2010
Domínio Sistemas. Bairro Próspera – Criciúma – SC	Apresentar aos Acadêmicos matriculados na disciplina: Processo Interdisciplinar Orientado/ 9ª fase, toda a estrutura e funcionamento de uma indústria.	Professor responsável: Everton Perin	07/05/2010
Restaurante Barp	Encerramento Letivo	Professor responsável: Manoel Vilsonei Menegali 50 acadêmicos.	25/06/2010
FARBEN S/A Indústria Química Local: Içara	Atividade da disciplina 6645- Processo Interdisciplinar Orientado 9, objetivando conhecer o Conselho de Contabilidade.	Professor responsável: Everton Perin 50 alunos	25/08/2010
Vigilância Triângulo Local: Criciúma - SC	Mostrar aos Acadêmicos matriculados na disciplina: Processo Interdisciplinar Orientado/ 2ª fase, toda a estrutura e funcionamento de uma indústria.	Professor responsável: Milla Lúcia Ferreira Guimões 50 acadêmicos.	25/11/2010

#### Curso de Direito

Local	Objetivo da Viagem	Participantes	Data da realização
Tribunal Regional do Trabalho e Tribunal de Justiça de Santa Catarina	Assistência às Sessões no Tribunal de Justiça de Santa Catarina – atividade obrigatória na disciplina de Estágio III	54 alunos do Curso de Direito	16/03/2010
Treviso	Saída de Campo – Trilha em Recepção aos Calouros	72 alunos e 04 professores do Curso	10/04/2010
Tribunal de Justiça de Santa Catarina	Assistência às Sessões no Tribunal de Justiça de Santa Catarina – atividade obrigatória na disciplina de Estágio II	46 alunos do Curso de Direito	13/04/2010
Tribunal de Justiça de Santa Catarina	Assistência às Sessões no Tribunal de Justiça de Santa Catarina – atividade obrigatória na disciplina de Estágio II	25 alunos do Curso de Direito	20/04/2010
Zona Costeira dos Municípios de Laguna e Jaguaruna	Saída de campo para detectar impactos ambientais causados por usos e ocupações em territórios especialmente protegidos da ZC	24 alunos e 01 professor	21/04/2010

<b>Local</b>	<b>Objetivo da Viagem</b>	<b>Participantes</b>	<b>Data da realização</b>
Tribunal de Justiça de Santa Catarina	Assistência às Sessões no Tribunal de Justiça de Santa Catarina – atividade obrigatória na disciplina de Estágio II	13 alunos do Curso de Direito	04/05/2010
Barragem do Rio São Bento	Saída de Campo – Trilha em Recepção aos Calouros	80 alunos e 04 professores do Curso	21/08/2010
Tribunal Regional do Trabalho	Assistência às Sessões no Tribunal Regional do Trabalho – atividade obrigatória na disciplina de Estágio III	30 alunos do Curso de Direito	14/09/2010
Tribunal de Justiça de Santa Catarina	Assistência às Sessões no Tribunal de Justiça de Santa Catarina – atividade obrigatória na disciplina de Estágio II	37 alunos do Curso de Direito	21/09/2010
Tribunal de Justiça de Santa Catarina	Assistência às Sessões no Tribunal de Justiça de Santa Catarina – atividade obrigatória na disciplina de Estágio II	42 alunos do Curso de Direito	28/09/2010
Tribunal de Justiça de Santa Catarina	Assistência às Sessões no Tribunal de Justiça de Santa Catarina – atividade obrigatória na disciplina de Estágio III	35 alunos do Curso de Direito	26/10/2010

#### Curso de Economia

<b>Local</b>	<b>Objetivo da Viagem</b>	<b>Participantes</b>	<b>Data da realização</b>
Ouro Preto - Petrópolis - Rio de Janeiro	Visitar o ambiente que originou o período conhecido por “ciclo do ouro” no Brasil	Alunos do Curso	07 a 14 de julho
Içara. Bairro Mirassol	Visitar o empreendimento de Economia Solidária “Estopas Mulheres do Mirassol”	Alunos da disciplina Empreendedorismo	12 maio
Capivari de Baixo	Visitar a Empresa Tractebel em Capivari de Baixo, geradora de energia elétrica	Alunos da disciplina de Ecodesenvolvimento	29 de novembro
Içara. Bairro Mirassol	Visitar o empreendimento de Economia Solidária “Estopas Mulheres do Mirassol”	Alunos da disciplina Economia Solidária	08 de dezembro

#### Curso de Secretariado Executivo

<b>Local</b>	<b>Objetivo da Viagem</b>	<b>Participantes</b>	<b>Data da realização</b>
Assembléia Legislativa / Centro de Memória / Setor de Articulação Internacional Florianópolis	Conhecer as formas de arquivamento, tipos de documentos, equipamentos de recuperação de arquivos.	28	30 de abril

Imersão em Língua Inglesa	Aprofundar os conhecimentos na Língua Inglesa	14	23 a 24 de abril
Bienal Internacional do Livro - São Paulo	Viagem cultural para aprofundar o conhecimento da Língua Portuguesa.	23	12 a 15 de agosto
Rádio Eldorado - Criciúma	obter subsídios para a elaboração do plano de comunicação, que corresponde a uma das atividades da disciplina de Comunicação e Marketing.	15	21 de setembro
Eliane Revestimentos Cerâmicos -	Conhecer o trabalho da Secretária Executiva, e as possibilidades de estágio.	20	29 de setembro
Cecrisa Revestimentos Cerâmicos	Conhecer o trabalho da Secretária Executiva, e as suas diversas funções.	17	19 de outubro
Porto de Imbituba	Conhecer a estrutura física e administrativa.	14	27 de outubro

#### Cursos de Tecnologias em Gestão

Local	Objetivo da Viagem	Participantes	Data da realização
Anjo Química e Solventes Ltda	Relação teoria e prática da disciplina de Seminários temáticos e Visitas Técnicas	Acadêmicos e professores do Curso de Tecnologia em Gestão de Recursos Humanos	27/03/2010
Realengo indústria de alimentos	Relação teoria e prática da disciplina de Seminários temáticos e Visitas Técnicas	Acadêmicos e professores do Curso de Tecnologia em Gestão de Recursos Humanos	29/05/2010
Feira do Empreendedor	Relação teoria e prática das disciplinas cursadas	Acadêmicos e professores dos Cursos de Tecnologia em Gestão	29/05/2010
Giassi e Cia Ltda	Relação teoria e prática da disciplina de Comunicação em vendas.	Acadêmicos do Curso de Tecnologia em Gestão Comercial	08/10/2010
Hoepers Recuperadora de Crédito Ltda	Relação teoria e prática da disciplina de Seminários temáticos e Visitas Técnicas	Acadêmicos e do Curso de Tecnologia em Gestão de Processos Gerenciais e Recursos Humanos	11/09/2010
Tevah Criciúma	Relação teoria e prática da disciplina de Seminários temáticos e Visitas Técnicas	Acadêmicos e professores do Curso de Tecnologia em Gestão de Marketing	20/09/2010
Happy House Brasil	Relação teoria e prática da disciplina de Seminários temáticos e Visitas Técnicas	Acadêmicos e professores do Curso de Tecnologia em Gestão de Marketing	20/11/2010

Instituto de Educação e Pesquisa – Pró Rim	Relação teoria e prática da disciplina de Seminários temáticos e Visitas Técnicas	Acadêmicos e professores do Curso de Tecnologia em Gestão de Recursos Humanos	20/11/2010
--	---	---	------------

### 7.1.3 Atividades de Ensino da Unidade Acadêmica de Ciências da Saúde

#### Unidade Acadêmica de Ciências da Saúde

Diretor: Prof. Dr. Felipe Dal Pizzol (até 28/06/2010)

Diretora: Prof<sup>a</sup> Giane Michele Frare Peck (a partir de 28/06/2010)

Emissão de documentos

Reuniões de Colegiado: 7

Pareceres: 3

Resoluções: 21

Portarias: 12

#### Quadro n. 74 - Pauta das Reuniões de Colegiado

<b>DATA</b>	<b>PAUTA</b>
19/03/2010	<ul style="list-style-type: none"> <li>• Recurso Administrativo – Aluna Rafaela Texeira Bonassa</li> </ul>
07/05/2010	<ul style="list-style-type: none"> <li>• Inclusão de Co-requisito curso de Psicologia</li> <li>• Alteração da resolução n. 10/2009 Colegiado UNASAU – Regulamento de Estágio curso de Psicologia</li> <li>• Inclusão de Equivalência curso de Fisioterapia</li> <li>• Alteração da Resolução 06/2008/ Colegiado UNASAU – participação de docentes em evento científico</li> </ul>
23/07/2010	<ul style="list-style-type: none"> <li>• Criação de Legislação Interna - Prova de Suficiência – Curso de Fisioterapia</li> <li>• Alteração de Ementa – Curso de Fisioterapia</li> <li>• Alteração de Legislação Interna - Linhas de Pesquisa da UNASAU</li> <li>• Núcleo Docente Estruturante (NDE) do curso de Nutrição</li> <li>• Equivalências no curso de Psicologia</li> <li>• Inclusão de pré-requisito no curso de Psicologia;</li> <li>• Alteração de legislação interna do regulamento do Trabalho de Conclusão de Curso (TCC) do curso de Psicologia</li> <li>• NDE do Curso de Medicina</li> <li>• NDE do curso de Enfermagem</li> </ul>
03/08/2010	<ul style="list-style-type: none"> <li>• Turma Filantrópica curso de Enfermagem</li> <li>• Turma filantrópica curso de Fisioterapia</li> <li>• NDE curso de Psicologia</li> <li>• NDE curso de Farmácia</li> </ul>

24/09/2010	<ul style="list-style-type: none"> <li>• Criação do curso de Biomedicina</li> <li>• Implantação do curso de Odontologia</li> <li>• NDE (Núcleo Docente Estruturante) de Medicina</li> <li>• Regulamento de estágio do curso de Medicina</li> </ul>
08/10/2010	<ul style="list-style-type: none"> <li>• Ampliação número de vagas de Enfermagem turno vespertino (<i>Ad Referendum</i>)</li> <li>• Inclusão de Equivalência de Enfermagem (<i>Ad Referendum</i>)</li> <li>• Inclusão de Equivalência de Medicina (<i>Ad Referendum</i>)</li> <li>• NDE Fisioterapia (<i>Ad Referendum</i>)</li> <li>• Alteração Regulamento de estágio de Fisioterapia.</li> </ul>
10/12/2010	<ul style="list-style-type: none"> <li>• Alteração PPP curso de Medicina</li> <li>• NDE (Núcleo Docente Estruturante) de Medicina</li> <li>• NDE (Núcleo Docente Estruturante) de Nutrição</li> <li>• Inclusão de Equivalência curso de Psicologia</li> <li>• Inclusão de Pré-Requisito curso de Psicologia</li> <li>• Inclusão de Pré-Requisito curso de Farmácia</li> </ul>

Quadro n. 75 - Súmula dos Pareceres/2010/UNASAU

N.	DATA	ASSUNTO
01/2010	25/02/2010	Pedido de quebra de pré-requisito para o curso de Medicina
02/2010	03/08/2010	Ampliação do número de vagas e alteração do turno do Curso de Enfermagem e ampliação do número de vagas para o Curso de Fisioterapia para atender à solicitação de filantropia.
03/2010	05/08/2010	Reprovação no curso de Medicina - Acadêmico Giuliano Facin.
04/2010	06/08/2010	Reprovação no Curso de Farmácia - Adinan Toledo Monteiro.
05/2010	07/08/2010	Solicitação de oferta de curso no turno vespertino com ampliação do número de vagas – Destino – Pró-ensino
06/2010	08/08/2010	Reprovação no Curso de Enfermagem - Juliana Cardoso.
07/2010	08/08/2010	Reprovação no Curso de Enfermagem - Luciana Fraga.
08/2010	08/08/2010	Reprovação no Curso de Enfermagem - Alexandre Mendes.
09/2010	10/08/2010	Reprovação no Curso de Nutrição - Marlova Betti.
10/2010	10/08/2010	Reprovação no Curso de Farmácia - Catarina Angélica Tomazi.
11/2010	10/09/2010	Implantação dos estágios de Nutrição na Unidade de Saúde - Boa Vista da Prefeitura Municipal de Criciúma.
12/2010	12/09/2010	Inserção dos estágios nas unidades de saúde projeto piloto da Secretaria Municipal de Saúde de Criciúma – Enfermagem.
13/2010	15/09/2010	Implantação dos ambulatórios de Medicina – Saúde da mulher.
14/2010	06/10/2010	Parecer - Profª Schirlei Garcia – reprovação de acadêmicos do Curso de Psicologia.
15/2010	06/10/2010	Ampliação número de vagas de Enfermagem turno vespertino.
16/2010	06/10/2010	Inclusão de Equivalência de Enfermagem.
17/2010	06/10/2010	Inclusão de Equivalência de Medicina.
18/2010	06/10/2010	Alteração Regulamento de estágio de Fisioterapia.
19/2010	03/12/2010	Parecer Prof . Gaspar Chiappa – Procedimentos adotados junto a acadêmicos em campo de estágio na UTI do Hospital São José.
20/2010	04/12/2010	Reprovação no Curso de Medicina - Aureo Constante
21/2010	06/12/2010	Reprovação no Curso de Medicina – Ana Cláudia Faccim.
22/2010	08/12/2010	Reprovação no Curso de Medicina - Franciele Tibola.

Quadro n. 76 - Súmula das Resoluções/2010/UNASAU

N.	DATA	ASSUNTO
01/2010	07/05/2010	Inclusão de Co-requisito curso de Psicologia
02/2010	07/05/2010	Alteração da resolução n. 10/2009 Colegiado UNASAU – Regulamento de Estágio curso de Psicologia
03/2010	07/05/2010	Inclusão de Equivalência curso de Fisioterapia
04/2010	07/05/2010	Alteração da Resolução 06/2008/ Colegiado UNASAU – participação de docentes em evento científico
05/2010	23/07/2010	Criação de Legislação Interna - Prova de Suficiência – Curso de Fisioterapia
06/2010	23/07/2010	Alteração de Ementa – Curso de Fisioterapia
07/2010	23/07/2010	Alteração de Legislação Interna - Linhas de Pesquisa da UNASAU
08/2010	23/07/2010	Equivalências no curso de Psicologia
09/2010	23/07/2010	Inclusão de pré-requisito no curso de Psicologia;
10/2010	28/07/2010	Aprova o Regulamento de Trabalho de Conclusão de Curso do curso de Psicologia.
11/2010	03/08/2010	Turma filantrópica curso de Enfermagem
12/2010	03/08/2010	Turma filantrópica curso de Fisioterapia
13/2010	08/10/2010	Inclusão de Equivalência de Medicina
14/2010	08/10/2010	Inclusão de Equivalência de Enfermagem
15/2010	08/10/2010	Ampliação número de vagas de Enfermagem turno vespertino ( <i>Ad Referendum</i> )
16/2010	24/09/2010	Regulamento de estágio do curso de Medicina
17/2010	08/10/2010	Alteração Regulamento de estágio de Fisioterapia.
18/2010	20/12/2010	Inclusão de Equivalência de Psicologia
19/2010	20/12/2010	Inclusão de Pré-Requisito curso de Psicologia
20/2010	20/12/2010	Alteração PPP curso de Medicina
21/2010	20/12/2010	Inclusão de Pré-Requisito curso de Farmácia

Quadro n. 77 - Súmula das Portarias/2010/UNASAU

N.	DATA	ASSUNTO
01/2010	28/07/2010	Homologa composição do Núcleo Docente Estruturante curso de Medicina.
02/2010	28/07/2010	Homologa composição do Núcleo Docente Estruturante curso de Enfermagem.
03/2010	28/07/2010	Homologa composição do Núcleo Docente Estruturante curso de Nutrição.
04/2010	04/08/2010	Homologa composição do Núcleo Docente Estruturante curso de Psicologia.
05/2010	04/08/2010	Homologa composição do Núcleo Docente Estruturante curso de Farmácia.
06/2010	04/08/2010	Homologa composição do Núcleo Docente Estruturante curso de Fisioterapia.
07/2010	17/08/2010	Nomea comissão para elaborar proposta – curso de Odontologia.
08/2010	17/08/2010	Nomea comissão para elaborar proposta – curso de Biomedicina.
09/2010	17/08/2010	Nomea comissão para elaborar proposta – curso de Viticultura e Enologia.
10/2010	04/09/2010	Homologa composição do Núcleo Docente Estruturante curso de Medicina.

11/2010	20/12/2010	Homologa composição do Núcleo Docente Estruturante curso de Medicina.
12/2010	20/12/2010	Homologa composição do Núcleo Docente Estruturante curso de Medicina.
13/2010	21/12/2010	Homologa composição do Núcleo Docente Estruturante curso de Enfermagem.

Coordenadora de Ensino da Unidade Acadêmica de Ciências da Saúde

Profª Ma. Giane Michele Frare Peck (até 28.06.2010)

Profª Ma. Luciane Bisognin Ceretta (a partir de 28.06.2010)

#### Programas Desenvolvidos

- Programa de Aceleração do Conhecimento em Ciências da Saúde - PACCS

Este programa visa à integração entre o Programa de Pós-graduação em Ciências da Saúde - PPGCS e os cursos de graduação da UNASAU. São oferecidos conteúdos em pequenos módulos, ministrados por mestrandos e doutorandos. Este ano foi ministrado dois conteúdos Bioquímica e Farmacologia com a participação de 65 alunos

- Grupo de Estudos Neurociências

O Grupo de Estudos Neurociências é destinado para os alunos dos Cursos de Graduação da UNASAU, este grupo tem por objetivo aprimorar os conhecimentos em Neurociências. A cada encontro foi estudado um capítulo do livro: KANDEL, Eric R.; SCHWARTZ, James H.; JESSELL, Thomas M. **Fundamentos da neurociência e do comportamento**. Rio de Janeiro: Guanabara Koogan, 2000. 591 p. Participação de 80 alunos.

- Monitoria

As monitorias objetivam melhorar o potencial dos acadêmicos nas disciplinas com maior grau de complexidade ou que contenham aulas práticas, proporcionando assim, um melhor aproveitamento e aprendizado por parte dos alunos. No primeiro semestre houve 38 disciplinas com monitoria e no 2º semestre houve 36 disciplinas com monitoria.

- Palestra de preparação para o ENADE

A Unasau, desenvolveu palestras de preparação para os alunos que realizaram a prova do ENADE com os temas:

- Interpretação de Textos - Profª Nara Cristine Thomé Palacios Cechella
- Análise e interpretação de tabelas e gráficos - Prof. Kristian Madeira
- Saúde Pública - Profª. Ioná Vieira Bez Birolo

As palestras aconteceram nos dias 25 e 28 de outubro no período Matutino, vespertino e noturno e nos dias 17, 18 e 19 de novembro no período vespertino. Houve a participação de 210 alunos.

#### Formação Continuada para Docentes da UNASAU

A UNASAU com o objetivo de aumentar a participação dos docentes nas formações continuadas, realizou-as no decorrer do semestre com o Módulo Orientações em pesquisa com os seguintes temas:

- Montagem de projetos: Pesquisa e extensão. Financiamento.
- Como montar Currículos Lattes e Grupo de Pesquisa
- Busca em Base de Dados.
- Epidemiologia e metodologia da Pesquisa.
- Bioestatística Como Publicar artigos / qualis.
- Comitê de ética em humanos e animais.

Os temas que foram abordados na Formação Continuada da UNASAU foram selecionados após um levantamento realizado junto aos coordenadores de cursos e professores e a formação foi realizada ao longo do semestre possibilitando a participação de todos os professores.

### Casos Especiais

#### Casos Especiais de Matrícula 1º semestre de 2010

Total de casos: 107

##### Por Cursos:

Enfermagem	15
Farmácia	13
Fisioterapia	41
Medicina	11
Nutrição	10
Psicologia	17

##### Tipo de solicitação:

Menos de 12 Créditos	05
Coincidência de Horário	27
Aproveitamentos / complementação	11
Débito Financeiro	04
Troca de turno	01
Matrícula fora do prazo	38
Trancamento	21

Deferidos: 98

Indeferidos: 9

#### Casos Especiais de Matrícula 2º semestre de 2010

Total de caso: 156

##### Por Cursos:

Enfermagem	17
Farmácia	43
Fisioterapia	35



Medicina	20
Nutrição	11
Psicologia	30

Tipo de solicitação:	
Menos de 12 Créditos	12
Coincidência de Horário	34
Aproveitamentos / complementação	14
Troca de turno	04
Matrícula fora do prazo	46
Trancamento	15
Vagas em 1º fase	10
Pré- requisitos	09
Troca de turma	05
Reingresso	07

Deferidos: 147

Indeferidos: 9

Quadro n. 78 - Eventos promovidos pela Unidade Acadêmica de Ciências da Saúde

PPGCS				
Atividade	Período	Pessoal		Comunidade
		Docentes	Discentes	
VI Simpósio de Pesquisa em Ciências da Saúde	17 e 18 de junho	30	168	20
III Escola de Inverno em Neurociências - Novas abordagens nos transtornos psiquiátricos	28 e 29 de julho	03	30	
II Escola de Inverno em Fisiopatologia	29 e 30 de julho		40	
VIII Simpósio de Neurociências na Interface Cérebro e Mente - Desafios Clínicos no Tratamento dos Transtornos Mentais	17 e 18 de setembro	04	98	55
Curso de Medicina				
Atividade	Período	Pessoal		Comunidade
		Docentes	Discentes	
Simpósio Estudantil de Medicina	13 a 27 de abril	3	280	
VI Jornada Científica do Curso de Medicina e I Encontro dos Ex- Alunos do Curso de Medicina	09 a 12 de junho	15	400	
Jantar em Comemoração dos 10 anos do Curso de Medicina	12 de junho	60	200	
V Workshop de Produção Científica do 1º Ano do Curso de Medicina	09 a 12 de junho	6	110	
Semana Acadêmica do Curso de Medicina	19 a 21 de agosto	16	300	
VI Workshop de Produção Científica do 1º ano do Curso de Medicina	26 de novembro	4	115	

<b>Curso de Fisioterapia</b>				
<b>Atividade</b>	<b>Período</b>	<b>Pessoal</b>		<b>Comunidade</b>
		<b>Docentes</b>	<b>Discentes</b>	
Aula Inaugural do Curso de Fisioterapia	25 de fevereiro	12	160	
V Simpósio Regional Sobre Mercado de Trabalho e Atuação Profissional do Fisioterapeuta	15 de maio	13	150	10
VII Seminário de Iniciação Científica e IV Fórum de Consolidação da Iniciação Científica em Fisioterapia	16 de junho	11	143	08
Defesa dos Trabalhos de Conclusão de Curso	28 a 30 de junho	10	80	10
VIII Simpósio Bem Viver com Alzheimer	21 de setembro	10	80	-
Jogos Interfase do Curso de Fisioterapia	29 de setembro	14	120	-
Gincana do Curso de Fisioterapia	30 de setembro	10	120	-
XII Jornada UNESC de Fisioterapia e Comemoração Dia do Fisioterapeuta	13 a 14 de outubro	12	164	05
III SIPAT - Saúde e Segurança: É preciso saber viver	26 a 29 de outubro	05	50	-
Defesa dos Trabalhos de Conclusão de Curso	22 a 24 de novembro	09	80	10
<b>Curso de Psicologia</b>				
<b>Atividade</b>	<b>Período</b>	<b>Pessoal</b>		<b>Comunidade</b>
		<b>Docentes</b>	<b>Discentes</b>	
Palestra: "O papel do psicólogo no contexto hospitalar"	03 de março	01	14	
Palestra: "O psicólogo hospitalar no atendimento ao paciente terminal e na psicooncologia"	17 de março	01	14	
PAC em Psicologia : saúde do trabalhador	14 de abril	03	44	01
PAC em Psicologia : Educação sexual na qualidade de vida	20 de abril	02	65	01
Palestra: "A incidência de suicídios no ano de 2006, 2007 e 2008 registrados no iml de Criciúma - SC: um estudo acerca dos fatores psicossociais e psicopatológicos que influenciam o suicídio no adulto jovem?".	11 de maio			
Divulgação e Realização na UNESC da semana de homenagem ao nascimento de Jacob Levy Moreno e das ideias e possibilidades de atuação trazidas pelo Psicodrama a Psicologia. Com a presença da psicodramatista Viviane Almeida- Realização Profª Regina Fátima Teixeira	24 de maio	1	35	
PAC em Psicologia : Fundamentos da terapia narrativa de base sistêmica: teoria e prática	31 de maio	03	15	01
PAC em Psicologia: Tecendo emoções	02 de julho	01	17	01
Mostra de 42 anos da Universidade do Extremo Sul Catarinense e atuações do curso de Psicologia da Unesc	04 de julho	12	50	200000
Comemoração ao Dia do Psicólogo (panfletagem, exposição de banners, orientação a comunidade, com temas relacionados à Psicologia)	27 de agosto	04	20	300
PAC em Psicologia: A psicologia e as políticas públicas na infância e adolescência	27 de agosto	03	22	01
Encontro com alunos do ensino médio do colégio Michel sobre o curso de Psicologia da UNESC – ministrante profª Vânia Kátia Menegalli Moojen	29 de setembro	01		60
II Jornada do curso de Psicologia	11 de novembro	20	200	25
Oficina: Como Montar Um Projeto de Extensão	12 de novembro	01	08	

1ª Oficina para Pequenos Empreendedores, referente ao Programa de Orientação ao Pequeno Empreendedor, parceria UNESC – CREDISOL - Realização Profª Regina Fátima Teixeira	20 de novembro	01	02	50 pessoas
<b>Curso de Farmácia</b>				
Atividade	Período	Pessoal		Comunidade
		Docente	Discentes	
Dia da Integração Municipal	28 de março	01	04	-
Capacitação de Agentes Comunitários de Saúde	29 de abril	01	02	200 (agentes comunitários)
Palestra: Ética e Postura Profissional	13 de agosto	02	37	-
1º Fórum de Projetos Sociais e Execução Penal: desafios e propostas	20 de agosto	01	00	-
Gincana Colégio Madre Tereza Michel	09 de setembro	01	40	-
Desafio Empresarial	22 a 25 de setembro	02	500	-
IX Jornada de Farmácia – Hepatites Virais: Um Cenário de Práticas para a Formação Generalista	05 a 07 de outubro	11	200	14
Saúde na Estrada	14 de outubro	1	4	-
Palestra: Propaganda De Medicamentos (ANVISA- Agência Nacional de Vigilância Sanitária)	08 de novembro	75	6	120
Palestra: SNGPC - Sistema Nacional de Gerenciamento de Produtos Controlados (ANVISA- Agência Nacional de Vigilância Sanitária)	24 a 25 de novembro	4	54	150
<b>Curso de Enfermagem</b>				
Atividade	Período	Pessoal		Comunidade
		Docente	Discentes	
Curso de Socorrismo (nível 1) ministrado pelo médico Wilson Pacheco, diretor do NAT Saúde / UFSC (Núcleo Multidisciplinar de Estudos sobre Acidentes de Tráfego)	22 a 28 de fevereiro	18	9	
Palestra no Hospital da Unimed de Criciúma com treinamento prático sobre RCP (Reanimação Cardiopulmonar)	26 de fevereiro	01	02	23
Aula inaugural do curso Tema: Política Nacional de Humanização. Profª Ana Losso	01 de março	25	280	
Dia Internacional da Mulher. Palestrantes: Ana Maria Pizzolatti Cardoso e Soraia Hiça Carvalho	08 de março	27	284	
Curso de Socorrismo (nível 2) ministrado pelo médico Wilson Pacheco, diretor do NAT Saúde / UFSC (Núcleo Multidisciplinar de Estudos sobre Acidentes de Tráfego)	08 a 12 de março	18	9	
Debate sobre Ato Médico	12 de março	17	250	100
Workshop Tema: Tuberculose	05 de abril	26	290	
2ª Conferência Regional de Saúde Mental com o tema “Saúde mental, direito e compromisso de todos: consolidar avanços e enfrentar desafios”	08 de abril	12	110	210
VIII Semana de enfermagem Tema: O poder do cuidado	03 a 07 de maio	31	290	90
VIII Semana de enfermagem Conferência: O manejo com o Sofredor Psíquico. Palestrante: Maria Cecília Herckrath- SES	03 de maio	29	290	75
VIII Semana de enfermagem Conferência: O Diabetes: Fisiopatologia, Auto-monitoramento glicêmico e Tratamento Farmacológico. Profª Karina Zimmermann (UNESC) e Luiz Mario Cardoso - Farmacêutico (Sec. Saúde de Criciúma)	04 de maio	23	278	87

VIII Semana de Enfermagem. Minicurso:Influenza A H1N1 Profª Rosane Santos	05 de maio	02	40	5
VIII Semana de Enfermagem Minicurso : Acupuntura e técnicas relacionadas Profª Me. Lee Gi Fan (Fisioterapia)	05 de maio	03	37	9
VIII Semana de Enfermagem Minicurso: Grupos Operativos Terapêuticos Profª Ma. Ioná B. Birolo	05 de maio	02	39	7
VIII Semana de Enfermagem Minicurso: Hepatites Virais. Allan Jhones Amboni (bioquímico Laboratório Búrgo)	05 de maio	02	34	11
VIII Semana de Enfermagem Minicurso: Variações Pré-Analítica nos Exames Laboratoriais. Helga Melo e Karina Cancelier Praessler (Bioquímicos do Laboratório Búrgo)	05 de maio	02	36	9
VIII Semana de Enfermagem Minicurso: Socorrismo Profªs Luciana Rosa, Cristiane Tomazi, Gabriela Acordi e Izabel Medeiros (UNESC)	05 de maio	03	39	5
VIII Semana de Enfermagem Minicurso: Administração de Medicamentos Profª Maria Salete Salvaro	05 de maio	02	34	8
VIII Semana de Enfermagem Minicurso: Inserção de Cateter Periférico. Enfº Luiz Tadeu O. Branco	05 de maio	02	31	7
VIII Semana de Enfermagem Minicurso: Captação e Doação de Órgãos Enfº Saulo Ramos	05 de maio	02	29	13
Fórum de Conselhos de Saúde	31 de maio	19	150	250
Atividades de Extensão – Curso de Enfermagem na Coopera Ação de Forquilha	02 de julho	02	13	93
Escola de Inverno de Enfermagem	27 a 29 de julho	04	27	
Aula Inaugural do curso de Enfermagem com o tema "A enfermagem como protagonista no fortalecimento do processo de empoderamento dos sujeitos na construção social da saúde" palestrante doutora Maria Elizabeth Kleba, da Unochapecó	06 de agosto	33	294	
Atividades em convenio com o Banco Real - aferição da pressão arterial, glicemia capilar (teste de diabetes) e orientações aos clientes	08 de setembro	02	11	62
Palestra “Cuidador do Portador de Alzheimer”, com professora Neiva Junkes, no hotel Mercoplaza, para aposentados do Besc e do Banco do Brasil	16 de setembro	02	08	70
Dia Nacional de Luta Contra o Tabagismo com o tema “Ambientes 100% Livres de Fumo: um direito de todos” – Evento na Praça	28 de outubro	03	17	260
Projeto Educa Saúde no Bairro da Juventude	2ª a 6ª feira	01	02	35
Projeto Viva Bem, no supermercado Bistek	4ªs feiras	-	02	31
Projeto Saúde na Estrada	13 a 15 de outubro	3	29	389
Workshop com o tema "Prevenção à violência e promoção à saúde: construindo uma cultura de paz”, ministrantes: professora enfermeira Ana Regina Losso e a assistente social Daniela Marcos Ferreira	10 de novembro	17	276	59
<b>Curso de Nutrição</b>				
Atividade	Período	Pessoal		Comunidade
		Docente	Discentes	
Programa Emagreça Feliz	Fevereiro a Dezembro	1	3	413
Projeto Amigos do Coração	Fevereiro a Dezembro	1	3	123
Projeto de Atenção Nutricional ao Idoso	Fevereiro a Dezembro	1	3	26
Projeto de Apoio Nutricional ao Atleta	Fevereiro a Dezembro	1	3	104

Curso - Microbiota Gastrointestinal e disbiose	26 a 27 de Março	1	6	--
Projeto de Atenção Nutricional aos Portadores de Obesidade	Agosto a Dezembro	1	3	86
Projeto - Organizando o Serviço de Nutrição no Presídio Santa Augusta	Março a Junho	1	3	140
Oficina sobre alimentação saudável com alunos do CAP	07 de abril	1	3	25
Curso Suplementação Nutricional no Exercício Físico	08 de maio	1	3	35
Hospital na Praça – Participação dos estagiários de nutrição clínica (evento do Hospital São José)	11 de maio	1	6	120
Oficina de Culinária (Programa de atendimento ao idoso – hipertensão e diabetes)	13 de maio	1	5	15
CONBRAN 2010 – XXI Congresso Brasileiro de Nutrição, I Congresso Ibero Americano de Nutrição e I Simpósio Latino - Americano de Nutrição Esportiva	26 a 29 de maio	4	15	--
Ação Educativa CAP ( 1º ao 5º ano)	01 de junho	1	1	110
Oficina de Culinária (Programa de atendimento ao idoso – prep. com miomassa de banana verde)	17 de junho	1	5	15
Palestra sobre alimentos funcionais (programa de atendimento ao idoso)	10 de junho	1	1	25
Evento – Cidadão e Ação (Bairro santa Luzia)	07 de agosto	1	5	120
Curso: Fitoterápicos - Prescrição pelo Nutricionista	28 de agosto			
Dia do Nutricionista (Avaliação do Estado Nutricional e Orientações)	31 de agosto	5	30	100
Ação Educativa CAP 1ª SERIE	13 de setembro	1	3	25
Saúde na Estrada	13 de outubro	4	12	800
Capacitação - Boas Práticas em Manipulação de Alimentos	08 de outubro	1	3	42
Oficina Culinária Saudável (Projeto Amigos do Coração)	08 de outubro	1	3	11
Semana Interna de Prevenção de Acidentes de Trabalho (SIPAT)	26 de outubro	2	4	50
Semana Mundial da Alimentação – Atividade na Praça Nereu Ramos e no Terminal Central	13 a 16 de outubro	3	15	220
Curso: Interpretação de Exames Bioquímicos	06 de novembro	-	3	56
Oficina de de Culinária (Emagreça Feliz)	30 de novembro	1	3	15
1º Concurso de Receitas Saudáveis (Programa de atendimento ao Idoso)	03 de dezembro	3	4	15
Semana de Conciliação (PET – Orientação Nutricional)	04 de dezembro	3	8	150

#### Quadro n. 79 - Viagem de Estudos e Visitas

<b>PPGCS</b>			
<b>Local</b>	<b>Objetivo da Viagem</b>	<b>Participantes</b>	<b>Data da realização</b>
Águas de Lindóia – SP	FESBE - XXV Reunião anual - Federação de Sociedades de Biologia Experimental	1 docente e 33 participantes	25 a 28 de agosto
<b>Curso de Fisioterapia</b>			
<b>Local</b>	<b>Objetivo da Viagem</b>	<b>Participantes</b>	<b>Data da realização</b>
Haras – Araranguá - SC (disc. Equoterapia)	Parte prática da disciplina	Profª Evelin Vicente e alunos	8 de abril

Asilo Bairro Mineira Nova – Criciúma - SC	Os acadêmicos puderam realizar atividades de terapia manual e interagir junto aos idosos.	Profª Ariete Inês Minetto e discentes	23 de abril
FisioSul - ULBRA Torres - SC	Aprimoramento dos conhecimentos	Prof. Willians Cassiano Longen e discentes	24 de abril
Centro de Educação Infantil Mário Pizzetti – Bairro Ana Maria – Criciúma – SC	Colocar em Prática as Técnicas de Massagem em Bebês chamada Shantala.	Profª Evelin Vicente e discentes	31 de agosto
Associação de Assistência a Criança Deficiente – AACD – Joinville - SC	Conhecer o Trabalho Interdisciplinar de Reabilitação Infantil de Referência no País.	Profª Evelin Vicente e discentes	13 de setembro
Associação de Pais e Amigos dos Autistas de Criciúma - SC	Conhecer o Trabalho da Associação e saber como é o Trabalho da Fisioterapia com os Autistas (turma 1).	Profª Evelin Vicente e discentes	14 de setembro
Haras - Araranguá – SC (disc. Equoterapia)	Parte prática da disciplina	Profª Evelin Vicente e discentes	29 de setembro
Associação de Pais e Amigos dos Autistas de Criciúma - SC	Conhecer o Trabalho da Associação e saber como é o Trabalho da Fisioterapia com os Autistas (turma 2).	Profª Evelin Vicente e discentes	5 de outubro
Mecril	Aplicação check-list em diversos setores da empresa.	Prof. Willians Cassiano Longen e discentes	19 de outubro
Sical	Aplicação check-list em diversos setores da empresa.	Prof. Willians Cassiano Longen e discentes	9 de novembro
Corpus Studio Pilates e Fisioterapia (disc. Cinesioterapia e Reeducação Funcional)	Parte prática da disciplina	Profª Ariete Inês Minetto e discentes	11 de novembro
<b>Curso de Psicologia</b>			
Local	Objetivo da Viagem	Participantes	Data da realização
Visita ao museu da PUC – Porto Alegre – RS	Trabalhar a relação do ambiente interativo na aprendizagem.	Profª Júlia Hélio Lino Classen e 50 discentes	21 de abril
Visita à comunidade Mirasol – Rincão – SC	Atividade prática disciplina Psicologia Organizacional e do Trabalho	Profª Patrícia Martins Goulart e 27 discentes	26 de novembro
CAPs	Conhecer o serviço oferecido pelo CAPs	Docente, discentes do curso de direito, turma especial de psicologia.	1º semestre
<b>Curso de Farmácia</b>			
Local	Objetivo da Viagem	Participantes	Data da realização
Unidades de Saúde em Criciúma - SC: Mineira Velha e Vila Manaus; 24 Horas da Próspera	Grupo de estudo de análises e vivências do Sistema Único Brasileiro de Saúde.	docente e 19 discentes	5 de março
Cristália – Produtos químicos e farmacêuticos LTDA – Itapira - SP	Conhecer os setores de controle de qualidade, produção e desenvolvimento de fármacos.	Prof. Eduardo João Agnes e Profª. Patrícia Amaral e 36 Discentes (6ª, 7ª e 8ª Fases)	30 de agosto a 1 de setembro
Cervejaria Saint Bier	- Apresentar aos acadêmicos da disciplina de Tecnologia das Fermentações do curso de Farmácia as técnicas de fermentação utilizadas na produção de chope e cerveja. - Conhecer as matérias-primas e os equipamentos utilizados na fabricação destes produtos. - Conhecer as atribuições de um “Mestre Cervejeiro”.	1 docente e 24 discentes	18 de outubro
Horto Florestal da UNESC	Reconhecer e identificar as plantas medicinais estudadas em classe	Profª Vanilde C. Zanette e 15 discentes (3ª Fase)	2 de novembro

Unidades de Saúde em Criciúma - SC: Mineira Velha, Vila Manaus, 24 Horas da Próspera	Grupo de estudo de análises e vivências do Sistema Único Brasileiro de Saúde	1 docente e 38 discentes	24 de novembro
Indústria de beneficiamento de maçãs - Sanjo	Conhecer a produção industrial de vegetais	Profª Juliana e 12 discentes	09 de dezembro
Vinícula Villa Fracioni	Conhecer a produção industrial de bebidas fermentadas	Profª Juliana e 12 discentes	09 de dezembro
<b>Curso de Enfermagem</b>			
Local	Objetivo da Viagem	Participantes	Data da realização
Interclínicas	Conhecer o setor de Hemodiálise	Profª Josete e discentes da 3ª fase	5 de abril
Asilo São Vicente de Paula	Cuidados estéticos a idosos de Instituição de Longa Permanência	Docentes e discentes	30 de abril
Centro Comunitário do Bairro Vila Manaus	Apresentação do Diagnóstico de Saúde no Bairro Vila Manaus	Docentes da 1ª fase , discentes e comunidade	Julho
Hospital São José	Conhecer o serviço de Radioterapia do Hospital São José	1 docente e discentes da 4ª fase	15 de outubro
Asilo São Vicente de Paula	Cuidados estéticos a idosos de Instituição de Longa Permanência	Docentes e discentes da 5ª fase	23 de outubro
Escola Marcos Rovaris. B. Pinheirinho- Criciúma-SC	Palestra Educação em Saúde: Anorexia e Bulimia - 1ª série do 2º grau	Maria Tereza Soratto e discentes da 2ª fase	27 de outubro
Centro Comunitário do Bairro Santa Augusta – Criciúma - SC	Apresentação do Diagnóstico de Saúde no Bairro Augusta	Docentes da 1ª fase , discentes e comunidade	Novembro
Bairro Santa Augusta – Criciúma – SC	Verificar os problemas ambientais presentes nos Rios Sangão e Criciúma assim como suas consequências para a saúde da população.	Docentes da 1ª fase , discentes e comunidade	Novembro de 2009 a novembro de 2010
Escola Dionisio Milioli. Araranguá-SC. Diretora Luciana Emelyn e Alexandra de Melo	Palestra - Educação em Saúde: Primeiros Socorros e Acidentes Domésticos 7º e 8º Ensino Básico	Maria Tereza Soratto e discentes da 2ª fase	5 de novembro
Escola de Educação Básica Monsenhor Bernardo Peters - 13 de Maio - SC	Palestra Educação em Saúde: Sexualidade	Maria Tereza Soratto e discentes da 2ª fase: Evelin Machado; Patricia; Renata C.	8 de novembro
Colegião – Criciúma - SC	Palestra Educação em Saúde: DST	Monitora Sabrina (8ª fase) sob supervisão da docente Maria Tereza Soratto e discentes 2ª fase: Andreza; Julia P.; Mariele; Mirela; Pauliane; Ronilda; Raquel; Taimara	8 de novembro
Escola Educação Básica Cloves Goulart – Dir. Rita – Araranguá - SC	Palestra Educação em Saúde: Gravidez precoce	Docente Maria Tereza Soratto e discentes da 2ª fase: Aline Dias; Fabiane Costa; Israel Diego Rocha; Mª Gabriele; Silvana Marcelino; Tamiris Concencio	8 de novembro
Escola Sonho de Criança	Palestra Educação em Saúde: Higiene Corporal	Docente Maria Tereza Soratto e Discentes da 2ª fase: Isis; Manuela	16 de novembro
EEB Irmã Edvigines Mineira Nova – Criciúma - SC.	Palestra Educação em Saúde: Drogas	Docente Karina e discentes da 2ª fase: Cristiani; Jonatan ; Maika; Mariani	18 de novembro
E.B. Quintino Folhariani Da Jori – Içara – SC - B. Presidente Vargas	Palestra Educação em Saúde: Sexualidade	Docente Ivanir e discentes da 2ª fase: Evelin Machado; Patrícia; Renata C.	22 de novembro
E.M.E.F Prof . Marcilio Dias de Santhiago – Criciúma - SC	Palestra Educação em Saúde: Higiene Corporal e Piolho	Docente Karina e discentes da 2ª fase: Claudia; Charlana; Elineti; Ivan ; Tairini	22 de novembro
Escola Heriberto Hülse Prospera – Próspera – Criciúma- SC	Palestra Educação em Saúde: Sexualidade/ DST AIDS	Docente Maria Tereza Soratto e discentes da 2ª fase: Camila; Monaha; Eduarda; Keterlee; Rafaela; Talita	22 de novembro
<b>Curso de Nutrição</b>			
Local	Objetivo da Viagem	Participantes	Data da realização

Unidade de Saúde da Vila Manaus, Unidade de Saúde Mineira Velha e Unidade de Saúde 24hs Próspera,	Conhecer a complexidade dos serviços do SUS.	Docente e 46 participantes	Setembro
Vigilância Epidemiológica, Vigilância Epidemiológica Tuberculose e Hepatite, CAPS II e Unidade Materno Infantil - Criança Saudável,	Conhecer a complexidade dos serviços e o funcionamento de tais instituições.	Docente e 45 participantes	Setembro
Visita às Unidades de Saúde do Município de Criciúma	Divulgação da Semana Mundial da Alimentação – Orientação Nutricional	Docente e 17 participantes	Novembro

#### 7.1.4 Atividades de Ensino da Unidade Acadêmica Ciências, Engenharias e Tecnologias

##### Unidade Acadêmica Ciências, Engenharias e Tecnologias

Diretor: Prof. Me. Rogério Antonio Casagrande (até 21/06/2010)  
 Profª Ma. Ângela Costa Piccinini (a partir de 21/06/2010)

Emissão de Documentos:  
 Reuniões de Colegiado: 04  
 Pareceres: 38  
 Resoluções: 28  
 Portarias: 09

##### Quadro n. 80 - Pauta das Reuniões de Colegiado

DATA	PAUTA
08/04/10	<ul style="list-style-type: none"> <li>▪ Aprovação da ata da reunião anterior</li> <li>▪ Planejamento 2010</li> <li>▪ Plano de atividades de Trabalho dos Docentes 40h e 44h da UNACET do 1º semestre de 2010;</li> <li>▪ Homologação das Resoluções <i>Ad Referendum</i> 30/2009/Colegiado UNACET, 31/2009/Colegiado UNACET, 32/2009/Colegiado UNACET, 33/2009/Colegiado UNACET, 01/2010/Colegiado UNACET, 02/2010/Colegiado UNACET;</li> <li>▪ Inclusão de equivalência intra curso do Curso de Engenharia Ambiental;</li> <li>▪ Inclusão e exclusão de pré-requisitos do Curso de Engenharia Ambiental;</li> <li>▪ Regulamento das atividades complementares do Curso de Engenharia Civil;</li> <li>▪ Inclusão de Equivalência intra una do Curso de Tecnologia em Cerâmica e Vidro;</li> <li>▪ Disciplinas para prova de suficiência 2º semestre de 2010 do Curso de Tecnologia em Desing de moda.</li> <li>▪ Projeto de Curso novo, Engenharia de Produção.</li> </ul>
17/06/10	<ul style="list-style-type: none"> <li>▪ Aprovação da Ata da reunião anterior</li> <li>▪ Aprovação do Regulamento de Estágio MC2 do Curso de Engenharia Ambiental;</li> <li>▪ Aprovação do Regulamento de TCC MC2 do Curso de Engenharia</li> </ul>



	<p>Ambiental;</p> <ul style="list-style-type: none"> <li>▪ Aprovação de Inclusão de Pré-requisito do Curso de Engenharia Civil;</li> <li>▪ Aprovação de Inclusão de Pré-requisito do Curso de Engenharia Química;</li> <li>▪ Aprovação de Inclusão de Pré-requisito do Curso de Tecnologia em Alimentos;</li> <li>▪ Aprovação de alteração de ementa do Curso de Tecnologia em Design de Moda;</li> <li>▪ Aprovação de Inclusão de Pré-requisito do Curso de Tecnologia em Design de Moda;</li> <li>▪ Projeto de Curso novo, Engenharia de Produção;</li> <li>▪ Projeto de Curso novo, Química Industrial.</li> </ul>
03/08/10	<ul style="list-style-type: none"> <li>▪ Aprovação Ata da reunião anterior;</li> <li>▪ Projeto de Curso novo, Design de Produto;</li> <li>▪ Homologação das Resoluções <i>Ad Referendum</i> 17/2010/Colegiado UNACET e 18/2010/Colegiado UNACET;</li> <li>▪ Aprovação do Núcleo docente estruturante do Curso de Engenharia de Agrimensura;</li> <li>▪ Feira das Profissões;</li> <li>▪ Trote Solidário;</li> </ul>
13/10/10	<ul style="list-style-type: none"> <li>▪ Aprovação da Ata da reunião anterior</li> <li>▪ Projeto do Curso de Design;</li> <li>▪ Projeto do Curso de Engenharia de Produção;</li> <li>▪ Equivalências INTRAUNA Cursos: Arquitetura e Urbanismo, Ciência da Computação, Engenharia Ambiental, Engenharia Civil, Engenharia de Agrimensura, Engenharia de Materiais, Engenharia Química, Tecnologia em Alimentos, Tecnologia em Cerâmica e Vidro e Tecnologia em Cerâmica;</li> <li>▪ Homologação da Resolução <i>Ad Referendum</i> 20/2010/Colegiado UNACET;</li> <li>Exclusão de pré-requisito e Inclusão de pré-requisito do Curso de Engenharia Ambiental; <ul style="list-style-type: none"> <li>▪ Inclusão de disciplina optativa de Libras no Curso de Engenharia Química;</li> <li>▪ Criação de Resolução referente Regulamento de Validação das Atividades Acadêmicas, Científicas e Culturais do Curso de Engenharia de Materiais;</li> <li>▪ Criação de Portaria composição do Núcleo Docente Estruturante (NDE) dos Cursos de Arquitetura e Urbanismo, Ciência da Computação, Engenharia Ambiental, Engenharia Civil e Engenharia de Materiais.</li> </ul> </li> <li>Aprovação de Regulamento de TCC do Curso de Engenharia Civil (MC 02, 03 e 04). <ul style="list-style-type: none"> <li>▪ Avaliação Processual</li> <li>▪ Aprovação de disciplinas para Prova de Suficiência para o Curso de Tecnologia em Design de Moda.</li> </ul> </li> </ul>

Quadro n. 81 - Súmula dos Pareceres 2010/UNACET

N.	DATA	ASSUNTO
01/10	10/02/2010	A acadêmica Elaine Manganelli Guidi, código 61359, matriculada na 2ª fase do curso de Engenharia Química, requer anulação da segunda e terceira avaliação e reposição de aulas não ministradas de Cálculo I pela professora Ledina Lentz Pereira. Alega que a primeira e segunda avaliação não foram devolvidas aos alunos, estando em desacordo com o art. 89 do Regimento Geral da UNESC.
02/10	10/02/2010	A acadêmica Franciele Luiz Domingos, código 61066, matriculada na 2ª fase do curso de Engenharia Química, requer anulação da segunda e terceira avaliação e reposição de aulas não ministradas de Cálculo I pela professora Ledina Lentz Pereira. Alega que a primeira e segunda avaliação não foram devolvidas aos alunos, estando em desacordo com o art. 89 do Regimento Geral da UNESC.
03/10	10/02/2010	A acadêmica Pamela Seixas Peruzzo, código 61099, matriculada na 2ª fase do curso de Engenharia Química, requer anulação da segunda e terceira avaliação e reposição de aulas não ministradas de Cálculo I pela professora Ledina Lentz Pereira. Alega que a primeira e segunda avaliação não foram devolvidas aos alunos, estando em desacordo com o art. 89 do Regimento Geral da UNESC.
04/10	10/02/2010	A acadêmica Laís Mendes de Resendes, código 61111, matriculada na 2ª fase do curso de Engenharia Química, requer anulação da segunda e terceira avaliação e reposição de aulas não ministradas de Cálculo I pela professora Ledina Lentz Pereira. Alega que a primeira e segunda avaliação não foram devolvidas aos alunos, estando em desacordo com o art. 89 do Regimento Geral da UNESC.
05/10	10/02/2010	O acadêmico Alexandre Machado da Silva Neto, código 61100, matriculado na 2ª fase do curso de Engenharia Química, requer anulação da segunda e terceira avaliação e reposição de aulas não ministradas de Cálculo I pela professora Ledina Lentz Pereira. Alega que a primeira e segunda avaliação não foram devolvidas aos alunos, estando em desacordo com o art. 89 do Regimento Geral da UNESC.
06/10	10/02/2010	O acadêmico Estevão Huppel, código 61183, matriculado na 2ª fase do curso de Engenharia Química, requer anulação da segunda e terceira avaliação e reposição de aulas não ministradas de Cálculo I pela professora Ledina Lentz Pereira. Alega que a primeira e segunda avaliação não foram devolvidas aos alunos, estando em desacordo com o art. 89 do Regimento Geral da UNESC.
07/10	10/02/2010	A acadêmica Priscila Vitto Favarin solicita reavaliação da última nota do projeto na disciplina de Projeto VII.
08/10	10/02/2010	O acadêmico Maick Souza da Rocha / Adv. Monalze Réus Serafim por meio de sua advogada requer: O recebimento da solicitação com os documentos que a instituem; A reconsideração da decisão tomada pela coordenação na reunião do dia 17/12/2009, com a consequente anulação da referida, mantendo-se a nota anteriormente atribuída, qual seja, 7.35 apta a aprovar o requerente na disciplina de TFG I. Requer sucessivamente, caso se opte por não considerar o pedido do requerente e não aprová-lo na disciplina, seja quebrado o pré-requisito da disciplina de TFG I para que o requerente possa cursar simultaneamente as disciplinas de TFG I e TFG II, para assim não haver prejuízo de ordem moral e financeira.
09/10		A psicóloga do CPAE da Unesc, responsável pelo PROUNI, solicitou

	26/02/2010	parecer sobre a solicitação do acadêmico <b>Estevão Hupples</b> , acadêmico do curso de Engenharia Química, com o objetivo de avaliar sua permanência no FUMDES.
10/10	26/02/2010	A psicóloga do CPAE da Unesc, responsável pelo PROUNI, solicitou parecer sobre a solicitação do acadêmico <b>Guilherme Alexandre Zeferino</b> , acadêmico do curso de Engenharia de Materiais, com o objetivo de avaliar sua permanência no FUMDES.
11/10	01/03/2010	O acadêmico Ismael Rodrigues Brunoro do Curso de Engenharia Ambiental requer, quebra de pré-requisito para cursar as disciplinas de <b>Análise de Risco</b> (código 12368) e <b>Planejamento Ambiental</b> (código 12369) no primeiro semestre de 2010. O pré-requisito das disciplinas citadas é <b>Avaliação do Impacto Ambiental</b> .
12/10	03/03/2010	O coordenador do Curso de Arquitetura e Urbanismo, Jorge Luiz Vieira requer: Análise da solicitação da acadêmica Louise Giassi Patrício. A acadêmica solicita uma oportunidade para concluir as disciplinas de Projeto VII e Análise Crítica da Arquitetura e Urbanismo, iniciadas em 2009/2, alegando não ter sido possível concluí-las em função de gravidez de risco conforme comprovação mediante documentação em anexo. Que a UNACET informe se existe norma legal da UNESCO que contemple orientação domiciliar de acadêmica grávida com indicação médica de repouso absoluto.
13/10	04/03/2010	A coordenadora do Curso de Engenharia Ambiental, Martha Valéria Hoffman requer, parecer sobre procedimentos cabíveis para a acadêmica Camile, possível formanda em 2010/1. A acadêmica encontra-se realizando estágio em Florianópolis em uma empresa com grande possibilidade de contratação logo após a formatura. Além do estágio que está sendo realizado, também consta como disciplina faltante “Manejo de Recursos Naturais” para o cumprimento de sua matriz curricular.
14/10	04/03/2010	A psicóloga do CPAE da Unesc, responsável pelo PROUNI, solicitou parecer sobre a solicitação do acadêmico <b>Rafael Pelipetto</b> , acadêmico do curso de Engenharia Química, com o objetivo de avaliar sua permanência no FUMDES.
15/10	09/03/2010	O acadêmico Everton Pereira da Silva, acadêmico do curso de Engenharia Química solicita reavaliação da reprovação, por frequência, na disciplina de Psicologia cursada em 2009/2.
16/10	18/03/2010	As acadêmicas do curso de Engenharia Química: Monise Hilário Eduardo (54933), Daiane Pacheco Borges (54909), Luciana Correa Heck (54843), Bruna Duolindo Feltrin (52766), Sabrina Tavares (58683) representadas pelo senhor Chalton Richard Rodrigues Schneider, procurador do Diretório Central dos Estudantes, requerem: a não exclusão da disciplina de Engenharia Bioquímica da matrícula do semestre 2010/1.
17/10		O curso de Engenharia Ambiental solicita a inclusão de equivalência intracurso das disciplinas: 8164 – Introdução à Engenharia Ambiental/02 e 12315 - Introdução à Engenharia Ambiental/02, 8167 - Química Geral/04 e 12317 - Química Geral/04, 8168 - Química Experimental/02 e 12318 - Química Experimental/02, 8169 - Ecologia I/04 e 12319 - Ecologia I/04, 8170 – Ecologia II/04 e 12320 - Ecologia II/04, 8172 - Metodologia Científica e da Pesquisa/04 e 12321 - Metodologia Científica e da Pesquisa/04, 8173 - Física Experimental I/02 e 12324 - Física Experimental I/02, 8174 – Física Experimental II/02 e 12341 - Física Experimental II/02, 8175 - Química Orgânica/03 e 12322 - Química Orgânica/03, 8176 - Cálculo I/04 e 12325 - Cálculo I/04, 8177 – Cálculo II/04 e 12327 - Cálculo II/04, 8178 – Cálculo

06/04/2010	<p>III/04 e 12334 - Cálculo III/04, 8179 – Física I/04 e 12326 - Física I/04, 8180 – Física II/04 e 12328 - Física II/04, 8182 – Desenho Técnico/03 e 12329 - Desenho Técnico/03, 8183 – Estatística/04 e 12330 - Estatística/04, 8184 - Geologia Geral/03 e 12331 - Geologia Geral/03, 8185 - Topografia/03 e 12332 - Topografia/03, 8186 – Físico-química Aplicada/04 e 12336 - Físico-química Aplicada/04, 8188 – Climatologia/04 e 12337 - Climatologia/04, 8189 – Geotecnia/03 e 12338 - Geotecnia/03, 8191 – Cartografia e Sistema de Informação Geográfica/04 e 12340 - Cartografia e Sistema de Informação Geográfica/04, 8193 – Direito Ambiental/04 e 12343 - Direito Ambiental/04, 8194 – Indicadores de Qualidade Ambiental/03 e 12344 - Indicadores de Qualidade Ambiental/03, 8195 – Hidráulica/04 e 12345 - Hidráulica/04, 8196 – Saúde Ambiental/03 e 12346 - Saúde Ambiental/03, 8197 – Hidrologia/04 e 12347 - Hidrologia/04, 8198 – Fenômenos de Transporte em Engenharia I/04 e 12348 - Fenômenos de Transporte em Engenharia I/04, 8199 - Fenômenos de Transporte em Engenharia II/04 e 12349 - Fenômenos de Transporte em Engenharia II/04, 8200 - Microbiologia Aplicada/03 e 12350 - Microbiologia Aplicada/03, 8201 - Conservação e Manejo do Solo/03 e 12351 - Conservação e Manejo do Solo/03, 8202 - Instrumentos de Avaliação de Impacto Ambiental/04 e 12352 - Instrumentos de Avaliação de Impacto Ambiental/04, 8203 - Controle de Poluição da Água/04 e 12353 - Controle de Poluição da Água/04, 8204 - Energia e Meio Ambiente/03 e 12354 – Energia e Meio Ambiente, 8205 - Mineração e Meio Ambiente/03 e 12355 - Mineração e Meio Ambiente/03, 8207 - Avaliação de Impacto Ambiental Aplicada/04 e 12357 - Avaliação de Impacto Ambiental Aplicada/04, 8208 - Controle de Poluição do Ar/04 e 12358 - Controle de Poluição do Ar/04, 8209 - Sistemas de Tratamento de Águas de Abastecimento/04 e 12359 - Sistemas de Tratamento de Águas de Abastecimento/04, 8210 - Sistemas de Tratamento e Disposição de Resíduos Sólidos/04 e 12360 - Sistemas de Tratamento e Disposição de Resíduos Sólidos/04, 8211 – Recuperação de Áreas Degradadas/04 e 12361 - Recuperação de Áreas Degradadas/04, 8215 - Modelagem Matemática de Sistemas Ambientais/04 e 12364 - Modelagem Matemática de Sistemas Ambientais/04, 8216 - Sistemas de Tratamento de Emissões Atmosféricas/04 e 12365 - Sistemas de Tratamento de Emissões Atmosféricas/04, 8217 - Economia Ambiental/02 e 12366 - Economia Ambiental/02, 8218 - Sistemas de Tratamento de Efluentes industriais e Sanitários/04 e 12367 - Sistemas de Tratamento de Efluentes industriais e Sanitários/04, 8219 - Análise de Riscos/04 e 12368 - Análise de Riscos/04, 8220 – Planejamento Ambiental/04 e 12369 - Planejamento Ambiental/04, 8221 - Sistemas de Gestão Ambiental I/04 e 12370 - Sistemas de Gestão Ambiental I/04, 8222 - Sistemas de Gestão Ambiental II/04 e 12372 - Sistemas de Gestão Ambiental II/04, 8223 – Processos Educativos em Engenharia Ambiental/04 e 12373 - Processos Educativos em Engenharia Ambiental/04, 8224 - Normalizações e Auditoria Ambiental/04 e 12374 - Normalizações e Auditoria Ambiental/04, 8225 - Manejo de Recursos Naturais/03 e 12375 - Manejo de Recursos Naturais/03, 8226 - Toxicologia Ambiental/04 e 12376 - Toxicologia Ambiental/04, 8227 - Ética e Legislação Profissional/02 e 12378 - Ética e Legislação Profissional/02, 8231 – Segurança e Higiene do Trabalho (optativa)/03 e 12362 - Segurança e Higiene do Trabalho/03, 8230 - Empreendedorismo/03 (optativa) e 12381 - Empreendedorismo/03 (optativa), 8232 - Organização Industrial/03 (optativa) e 12383 - Organização Industrial/03 (optativa), 8233 - Tratamento Avançado e Reuso da Água/03 (optativa) e 12384 - Tratamento Avançado e Reuso da Água/03 (optativa), 8234 - Gestão de Ambientes</p>
------------	--

		Costeiros/03 (optativa) e 12385 - Gestão de Ambientes Costeiros/03 (optativa), 8235 - Conservação e Uso do Solo Aplicado/03 (optativa) e 12386 - Conservação e Uso do Solo Aplicado/03 (optativa), 8236 - Biotecnologia Aplicada/03 (optativa) e 12387 - Biotecnologia Aplicada/03 (optativa), 8237 - Sistemas de Informações Geográficas na Engenharia Ambiental/03 (optativa) e 12388 - Sistemas de Informações Geográficas na Engenharia Ambiental/03 (optativa), entre as matrizes 02 e 03.
18/10	06/04/2010	O Curso de Tecnologia em Cerâmica solicita inclusão de equivalência intrauna das seguintes disciplinas: 10199/CÁLCULO I/04 E 10151/CÁLCULO I/04, 10201/QUÍMICA GERAL/04 E 10153/QUÍMICA GERAL/04, 10202/QUÍMICA EXPERIMENTAL/02 E 10154/QUÍMICA EXPERIMENTAL/02, 10204/FÍSICA I/04 E 10156 /FÍSICA I/04, 10207/METODOLOGIA CIENTÍFICA E DA PESQUISA/02 E 10159/METODOLOGIA CIENTÍFICA E DA PESQUISA/02, 10200/CÁLCULO II/04 E 10152/CÁLCULO II/04, 10208/FÍSICO-QUÍMICA/04 E 10160/FÍSICO-QUÍMICA/04, 10209/FÍSICA EXPERIMENTAL/02 E 10161/FÍSICA EXPERIMENTAL/02, 10205/FÍSICA II/02 E 10157/FÍSICA II/02, 10211/ESTATÍSTICA/04 E 10163/ESTATÍSTICA/04, 10229/PRINCÍPIOS BÁSICOS DA GESTÃO AMBIENTAL/04 E 10181/PRINCÍPIOS BÁSICOS DA GESTÃO AMBIENTAL/04, 10216/SOCIOLOGIA/02 E 10188/SOCIOLOGIA/02, 10239/ANÁLISE DA VIABILIDADE DE NOVOS NEGÓCIOS/08 E 10193/ANÁLISE DA VIABILIDADE DE NOVOS NEGÓCIOS/08, 10238/GESTÃO DA QUALIDADE/04 E 10192/GESTÃO DA QUALIDADE/04, 10241/SAÚDE E SEGURANÇA NO TRABALHO/04 E 10194/SAÚDE E SEGURANÇA NO TRABALHO/04, 10237/PLANEJAMENTO E CONTROLE DA PRODUÇÃO/04 E 10191/PLANEJAMENTO E CONTROLE DA PRODUÇÃO/04, 10240/CUSTOS INDUSTRIAIS/04 E 10190/CUSTOS INDUSTRIAIS/04 entre os cursos Tecnologia em Cerâmica e Vidro e Tecnologia em Alimentos para as matrizes curriculares nº 01 de ambos os cursos.
19/10	06/04/2010	O Curso de Tecnologia em Design de Moda solicita aprovação do rol de disciplinas que poderão ser ofertadas na Prova de Suficiência: cód. 3721 -Perspectiva (4 créditos) e cód. 3723 - Técnicas de Montagem I (4 créditos) da 2ª fase. cód. 3740 - Análise de Produto (2 créditos) e cód. 3741 - Custos (2 créditos) da 6ª fase.
20/10	06/04/2010	O Curso de Engenharia Ambiental solicita a inclusão de equivalência intracurso das seguintes disciplinas: 8164 - Introdução à Engenharia Ambiental/02 e 12315 - Introdução à Engenharia Ambiental/02, 8167 - Química Geral/04 e 12317 - Química Geral/04, 8168 - Química Experimental/02 e 12318 - Química Experimental/02, 8169 - Ecologia I/04 e 12319 - Ecologia I/04, 8170 - Ecologia II/04 e 12320 - Ecologia II/04, 8172 - Metodologia Científica e da Pesquisa/04 e 12321 - Metodologia Científica e da Pesquisa/04, 8173 - Física Experimental I/02 e 12324 - Física Experimental I/02, 8174 - Física Experimental II/02 e 12341 - Física Experimental II/02, 8175 - Química Orgânica/03 e 12322 - Química Orgânica/03, 8176 - Cálculo I/04 e 12325 - Cálculo I/04, 8177 - Cálculo II/04 e 12327 - Cálculo II/04, 8178 - Cálculo III/04 e 12334 - Cálculo III/04, 8179 - Física I/04 e 12326 - Física I/04, 8180 - Física II/04 e 12328 - Física II/04, 8182 - Desenho Técnico/03 e 12329 - Desenho Técnico/03, 8183 - Estatística/04 e 12330 - Estatística/04, 8184 - Geologia Geral/03 e 12331 - Geologia Geral/03, 8185 - Topografia/03 e 12332 - Topografia/03, 8186 - Físico-química

		<p>Aplicada/04 e 12336 - Físico-química Aplicada/04, 8188 - Climatologia/04 e 12337 - Climatologia/04, 8189 - Geotecnia/03 e 12338 - Geotecnia/03, 8191 - Cartografia e Sistema de Informação Geográfica/04 e 12340 - Cartografia e Sistema de Informação Geográfica/04, 8193 - Direito Ambiental/04 e 12343 - Direito Ambiental/04, 8194 - Indicadores de Qualidade Ambiental/03 e 12344 - Indicadores de Qualidade Ambiental/03, 8195 - Hidráulica/04 e 12345 - Hidráulica/04, 8196 - Saúde Ambiental/03 e 12346 - Saúde Ambiental/03, 8197 - Hidrologia/04 e 12347 - Hidrologia/04, 8198 - Fenômenos de Transporte em Engenharia I/04 e 12348 - Fenômenos de Transporte em Engenharia I/04, 8199 - Fenômenos de Transporte em Engenharia II/04 e 12349 - Fenômenos de Transporte em Engenharia II/04, 8200 - Microbiologia Aplicada/03 e 12350 - Microbiologia Aplicada/03, 8201 - Conservação e Manejo do Solo/03 e 12351 - Conservação e Manejo do Solo/03, 8202 - Instrumentos de Avaliação de Impacto Ambiental/04 e 12352 - Instrumentos de Avaliação de Impacto Ambiental/04, 8203 - Controle de Poluição da Água/04 e 12353 - Controle de Poluição da Água/04, 8204 - Energia e Meio Ambiente/03 e 12354 - Energia e Meio Ambiente, 8205 - Mineração e Meio Ambiente/03 e 12355 - Mineração e Meio Ambiente/03, 8207 - Avaliação de Impacto Ambiental Aplicada/04 e 12357 - Avaliação de Impacto Ambiental Aplicada/04, 8208 - Controle de Poluição do Ar/04 e 12358 - Controle de Poluição do Ar/04, 8209 - Sistemas de Tratamento de Águas de Abastecimento/04 e 12359 - Sistemas de Tratamento de Águas de Abastecimento/04, 8210 - Sistemas de Tratamento e Disposição de Resíduos Sólidos/04 e 12360 - Sistemas de Tratamento e Disposição de Resíduos Sólidos/04, 8211 - Recuperação de Áreas Degradadas/04 e 12361 - Recuperação de Áreas Degradadas/04, 8215 - Modelagem Matemática de Sistemas Ambientais/04 e 12364 - Modelagem Matemática de Sistemas Ambientais/04, 8216 - Sistemas de Tratamento de Emissões Atmosféricas/04 e 12365 - Sistemas de Tratamento de Emissões Atmosféricas/04, 8217 - Economia Ambiental/02 e 12366 - Economia Ambiental/02, 8218 - Sistemas de Tratamento de Efluentes industriais e Sanitários/04 e 12367 - Sistemas de Tratamento de Efluentes industriais e Sanitários/04, 8219 - Análise de Riscos/04 e 12368 - Análise de Riscos/04, 8220 - Planejamento Ambiental/04 e 12369 - Planejamento Ambiental/04, 8221 - Sistemas de Gestão Ambiental I/04 e 12370 - Sistemas de Gestão Ambiental I/04, 8222 - Sistemas de Gestão Ambiental II/04 e 12372 - Sistemas de Gestão Ambiental II/04, 8223 - Processos Educativos em Engenharia Ambiental/04 e 12373 - Processos Educativos em Engenharia Ambiental/04, 8224 - Normalizações e Auditoria Ambiental/04 e 12374 - Normalizações e Auditoria Ambiental/04, 8225 - Manejo de Recursos Naturais/03 e 12375 - Manejo de Recursos Naturais/03, 8226 - Toxicologia Ambiental/04 e 12376 - Toxicologia Ambiental/04, 8227 - Ética e Legislação Profissional/02 e 12378 - Ética e Legislação Profissional/02, 8231 - Segurança e Higiene do Trabalho (optativa)/03 e 12362 - Segurança e Higiene do Trabalho/03, 8230 - Empreendedorismo/03 (optativa) e 12381 - Empreendedorismo/03 (optativa), 8232 - Organização Industrial/03 (optativa) e 12383 - Organização Industrial/03 (optativa), 8233 - Tratamento Avançado e Reuso da Água/03 (optativa) e 12384 - Tratamento Avançado e Reuso da Água/03 (optativa), 8234 - Gestão de Ambientes Costeiros/03 (optativa) e 12385 - Gestão de Ambientes Costeiros/03 (optativa), 8235 - Conservação e Uso do Solo Aplicado/03 (optativa) e 12386 - Conservação e Uso do Solo Aplicado/03 (optativa), 8236 - Biotecnologia Aplicada/03 (optativa) e 12387 - Biotecnologia Aplicada/03 (optativa), 8237 - Sistemas de Informações Geográficas na Engenharia</p>
--	--	---

		Ambiental/03 (optativa) e 12388 - Sistemas de Informações Geográficas na Engenharia Ambiental/03 (optativa), entre as matrizes 02 e 03.
21/10	06/04/2010	O Curso de Engenharia Ambiental solicita a inclusão de pré-requisitos para as disciplinas: 8186 – Físico-química Aplicada, 8199 - Fenômenos de Transporte em Engenharia Ambiental II, 8202 - Instrumentos de Avaliação de Impacto Ambiental, 8204 - Energia e Meio Ambiente, 8205 - Mineração e Meio Ambiente, 8215 - Modelagem Matemática de Sistemas Ambientais, 8222 - Sistemas de Gestão Ambiental II , 8225 - Manejo e Recursos Naturais e exclusão de pré-requisitos para as disciplinas: 8186 - Físico-química Aplicada, 8199 - Fenômenos de Transporte em Engenharia Ambiental II, 8205 - Mineração e Meio Ambiente, 8207 - Avaliação de Impacto Ambiental Aplicada, 8215 – Modelagem Matemática de Sistemas Ambientais para a matriz curricular 02.
22/10	06/04/2010	O Curso de Engenharia Civil solicita aprovação do Regulamento das Atividades Complementares.
23/10	18/06/2010	Curso de Tecnologia em Design e Moda solicita a inclusão de pré-requisito para as disciplinas de Marketing e Produção de Moda (3735) e Pesquisa e Criação de Moda (3722) para a matriz curricular 01, tendo como pré requisito as disciplinas de Pesquisa e Criação de Moda e Estilismo III.
24/10	18/06/2010	Curso de Tecnologia em Design e Moda solicita alteração de ementa da disciplina Operacionalização da Produção I da matriz curricular 01.
25/10	22/06/2010	A UNACET solicita aprovação do Projeto do Curso de Engenharia de Produção
26/10	22/06/2010	A UNACET solicita aprovação do Projeto do Curso de Química Industrial
27/10	22/06/2010	O Curso de Tecnologia em Design e Moda solicita alteração de ementa da disciplina Operacionalização da Produção I da matriz curricular 01.
28/10	22/06/2010	O Curso de Tecnologia em Design e Moda solicita a inclusão de pré-requisito para as disciplinas de Marketing e Produção de Moda (3735) e Pesquisa e Criação de Moda (3722) para a matriz curricular 01, tendo como pré requisito as disciplinas de Pesquisa e Criação de Moda e Estilismo III.
29/10	22/06/2010	O Curso de Tecnologia em Alimentos solicita a inclusão de pré-requisito para as disciplinas de (10171) Métodos Instrumentais em Análises de Alimentos, (10169) Operações Unitárias da Indústria de Alimentos II,(10174) Tecnologia de Grãos e Amidos, (10173)Tópicos de Nutrição e Dietética, (10183) Tecnologia de Massas e Panifícios,(10189) Planejamento do Estágio Curricular Obrigatório, (10195) Estágio Curricular Obrigatório da MC 01 para todos os alunos a partir do 2º semestre de 2010.
30/10	24/06/2010	O Curso de Engenharia Química solicita a inclusão de pré-requisito para as disciplinas de (9110) Operações Unitárias III, (9116) Cálculo de Reatores II, (9123) Instrumentação da Indústria Química, (9124) Modelagem e Simulação de Processos, (9118) Laboratório de Operações Unitárias II, (9125) Projetos I, (9126) Projetos II, (9130) Controle de Processos e (9132) Materiais e Corrosão da MC 01 para todos os alunos do curso, a partir do 2º semestre de 2010.
31/10	21/07/2010	A psicóloga do CPAE da Unesc, responsável pelo PROUNI, solicitou parecer sobre a solicitação do acadêmico <b>Clemilson de Souza</b> , acadêmico do curso de Engenharia de Materiais, com o objetivo de avaliar sua permanência no FUMDES.
32/10	02/08/2010	A psicóloga do CPAE da Unesc, responsável pelo PROUNI, solicitou parecer sobre a solicitação da acadêmica <b>Camila Ricken Raupp</b> , acadêmica do curso de Engenharia Química, com o objetivo de avaliar sua permanência no FUMDES.

33/10	08/10/2010	Cursos de Arquitetura e Urbanismo, Ciência da Computação, Engenharia Ambiental, Engenharia Civil, Engenharia de Agrimensura, Engenharia de Materiais, Engenharia Química, Tecnologia em Alimentos, Tecnologia em Cerâmica e Vidro e Tecnologia em Cerâmica solicitam a inclusão de equivalência intraUNA.
34/10	08/10/2010	O Curso de Engenharia Ambiental solicita exclusão de pré-requisito da disciplina de Física II para Física III da grade 02 e da grade 03 e inclusão de pré-requisito da disciplina de Física I para Física III da grade 02 e da grade 03 de curso de Engenharia Ambiental.
35/10	08/10/2010	O Curso de Engenharia Química solicita Inclusão de disciplina optativa de Libras no Curso de Engenharia Química.
36/10	08/10/2010	O Curso de Engenharia Civil solicita Aprovação de Regulamento de TCC do Curso de Engenharia Civil.
37/10	08/10/2010	O Curso de Engenharia de Materiais solicita Criação de Resolução referente Regulamento de Validação das Atividades Acadêmicas, Científicas e Culturais do Curso de Engenharia de Materiais.
38/10	08/10/210	O Curso de Tecnologia em Design de Moda solicita aprovação de nova matriz curricular para o curso Tecnologia em Design de Moda.

Quadro n. 82 - Súmula das Resoluções 2010/UNACET

N.	DATA	ASSUNTO
01/10	11/02/2010	Exclui pré-requisito do Curso de Tecnologia em Cerâmica e Vidros, constante da Resolução 05/2009/UNACET.
02/10	24/02/2010	Aprova inclusão de equivalência no curso de Ciência da Computação.
03/10	08/04/2010	Aprova criação do Núcleo Docente Estruturante do curso de Tecnologia em Cerâmica.
04/10	08/04/2010	Aprova Inclusão de equivalência intracurso do curso de Engenharia Ambiental.
05/10	08/04/2010	Aprova Inclusão e exclusão de pré-requisitos do curso de Engenharia Ambiental.
06/10	08/04/2010	Aprova regulamento de atividades de formação complementar do Curso de Engenharia Civil, matriz curricular 04.
07/10	08/04/2010	Aprova inclusão de equivalências no curso de Tecnologia em Cerâmica e Vidro.
08/10	08/04/2010	Aprova disciplinas para oferta em prova de suficiência do Curso de Tecnologia em Design de Moda.
09/10	24/06/2010	Aprova Inclusão de pré-requisitos do curso de Engenharia Civil.
10/10	24/06/2010	Aprova Inclusão de pré-requisitos do curso de Engenharia Química.
11/10	24/06/2010	Aprova exclusão de equivalências no curso de Engenharia Química, constante da Resolução 05/2007/COLEGIADO UNACET.
12/10	24/06/2010	Aprova Inclusão de pré-requisitos do curso de Tecnologia em Alimentos.
13/10	24/06/2010	Aprova alteração de ementa de disciplina no curso de Tecnologia em Design de Moda.
14/10	24/06/2010	Aprova Inclusão de pré-requisitos do curso de Tecnologia em Design de Moda.
15/10	24/06/2010	Aprova o Regulamento Específico do Estágio do Curso de Engenharia Ambiental.
16/10	24/06/2010	Aprova o Regulamento Específico do Trabalho de Conclusão de Curso (TCC), do Curso de Engenharia de Ambiental.
17/10	19/07/2010	Aprova exclusão de pré-requisito no curso de Tecnologia em Cerâmica, constante da Resolução 15/2007/COLEGIADO UNACET.
18/10	29/07/2010	Aprova exclusão e inclusão de equivalências intercursos no curso de Engenharia de Materiais, constante da Resolução 11/2009/UNACET.
19/10	03/08/2010	Manifesta parecer favorável a oferta do Curso de Bacharel em Design, com 50 (cinquenta) vagas no turno matutino, para o 2º semestre de 2010.
20/10	12/08/2010	Aprova exclusão de pré-requisitos no curso de Engenharia Ambiental, constante das Resoluções 01/2009/UNACET e 62/2006/CONSEPE.
21/10	13/10/2010	Inclui disciplina optativa no Curso de Engenharia Química, matriz curricular n. 01.
22/10	13/10/2010	Aprova regulamento de atividades acadêmicas, científicas e culturais (AACC's) do Curso de Engenharia de Materiais, matriz curricular 03.



23/10	13/10/2010	Aprova disciplinas para oferta em prova de suficiência do Curso de Tecnologia em Design de Moda.
24/10	13/10/2010	Aprova inclusão de pré-requisitos no curso de Engenharia Ambiental.
25/10	13/10/2010	Aprova o Regulamento Específico do Trabalho de Conclusão de Curso (TCC), do Curso de Engenharia de Civil da Matriz Curricular 2.
26/10	13/10/2010	Aprova inclusão de equivalências nos cursos de Arquitetura e Urbanismo, Ciência da Computação, Engenharia Ambiental, Engenharia Civil, Engenharia de Agrimensura, Engenharia de Materiais, Engenharia Química, Tecnologia em Alimentos e Tecnologia em Cerâmica e Vidro.
27/10	13/10/2010	Aprova o Regulamento Específico do Trabalho de Conclusão de Curso (TCC), do Curso de Engenharia de Civil das Matrizes Curriculares 3 e 4.
28/10	05/11/2010	Aprova Matriz Curricular para o curso de graduação em Tecnologia em Design de Moda.
29/10	15/12/2010	Manifesta parecer favorável ao aumento de 50 (cinquenta) vagas no curso de Engenharia Civil, no período noturno, a partir do 1º semestre de 2011.

Quadro n. 83 - Súmula das Portarias 2010/UNACET

N.	DATA	ASSUNTO
01/10	09/07/2010	Nomeia comissão para avaliação de projetos, relatórios e pareceres referentes à pesquisa Científica da UNACET.
02/10	03/08/2010	Homologa composição do Núcleo Docente Estruturante do curso de Engenharia de Agrimensura.
03/10	13/10/2010	Homologa composição do Núcleo Docente Estruturante do curso de Arquitetura e Urbanismo.
04/10	13/10/2010	Homologa composição do Núcleo Docente Estruturante do curso de Ciência da Computação.
05/10	13/10/2010	Homologa composição do Núcleo Docente Estruturante do curso de Engenharia Ambiental.
06/10	13/10/2010	Homologa composição do Núcleo Docente Estruturante do curso de Engenharia Civil.
07/10	13/10/2010	Homologa composição do Núcleo Docente Estruturante do curso de Engenharia de Materiais.
08/10	13/10/2010	Homologa composição do Núcleo Docente Estruturante do curso de Engenharia Química.
09/10	28/10/2010	Homologa composição do Núcleo Docente Estruturante do curso de Engenharia de Agrimensura. Revogando a Portaria 02/2010/ Colegiado UNACET.

Turmas Especiais

Total de turmas analisadas: 14

Deferidos: 14

Indeferidos: 0

Turmas especiais por curso

CURSOS	DEFERIDO	INDEFERIDO
ARQUITETURA E URBANISMO	04	0
ENGENHARIA AMBIENTAL	03	0
ENGENHARIA DE AGRIMENSURA	01	0
ENGENHARIA QUÍMICA	03	0
TECNOLOGIA EM CERÂMICA	02	0
TECNOLOGIA EM DESIGN DE MODA	01	0
<b>TOTAL</b>	<b>14</b>	<b>0</b>

## CASOS ESPECIAIS 1º SEMESTRE DE 2010

Total de casos analisados: 153

Deferidos: 150

Indeferidos: 03

### Casos Especiais por curso

CURSOS	CASOS	MATRICULADOS	%
ARQUITETURA E URBANISMO	41	271	15,1
CIÊNCIA DA COMPUTAÇÃO	17	358	4,7
ENGENHARIA AMBIENTAL	6	332	1,8
ENGENHARIA CIVIL	36	527	6,8
ENGENHARIA DE AGRIMENSURA	5	186	2,7
ENGENHARIA DE MATERIAIS (M e N)	14	163	8,6
ENGENHARIA QUÍMICA	12	215	5,6
TECNOLOGIA EM CERÂMICA	10	35	28,6
TECNOLOGIA EM CERÂMICA E VIDRO	0	48	0,0
TECNOLOGIA EM ALIMENTOS	3	62	4,8
TECNOLOGIA EM DESIGN DE MODA	9	204	4,4
<b>TOTAL</b>	<b>153</b>	<b>2401</b>	<b>6,4</b>

## CASOS ESPECIAIS 2º SEMESTRE DE 2010

Total de casos analisados: 282

Deferidos: 270

Indeferidos: 12

### Casos Especiais por curso

CURSOS	CASOS	MATRICULADOS	%
ARQUITETURA E URBANISMO	42	280	15,0
CIÊNCIA DA COMPUTAÇÃO	10	360	2,8
ENGENHARIA AMBIENTAL	44	318	13,8
ENGENHARIA CIVIL	90	527	17,1
ENGENHARIA DE AGRIMENSURA	2	189	1,1
ENGENHARIA DE MATERIAIS (M e N)	32	142	22,5
ENGENHARIA QUÍMICA	36	201	17,9
TECNOLOGIA EM CERÂMICA	6	21	28,6
TECNOLOGIA EM CERÂMICA E VIDRO	0	34	0,0
TECNOLOGIA EM ALIMENTOS	6	54	11,1
TECNOLOGIA EM DESIGN DE MODA	14	168	8,3
<b>TOTAL</b>	<b>282</b>	<b>2294</b>	<b>12,3</b>

Coordenadora de Ensino da Unidade Acadêmica de Ciências, Engenharias e Tecnologias

Prof<sup>ª</sup> Ma. Yara Jurema Hammen Llanos (até 06.07.2010)

Prof<sup>ª</sup> Ma. Soraia Regina Naspolini Coral (a partir de 06.07.2010)

Atividades desenvolvidas:

- Distribuição de Disciplinas e docentes;
- Estudo sobre Titulação dos docentes;
- Encaminhamentos referente a professores em situação irregular, professores temporários, desligamento e contratações;
- Estudo e encaminhamentos referentes ao deslocamento de docentes;
- Otimização das cargas horárias;
- Estudos das Matrizes curriculares dos cursos;
- Participação na elaboração das Políticas de Ensino da Unesc;
- Estudo da ociosidade e demais dados de matrícula dos cursos da Unidade;
- Levantamento dos alunos que cursam disciplina fora de seu turno ou curso;
- Análise das demandas das disciplinas;
- Comissão sobre ENADE;
- Comissão sobre NEP
- Estudo sobre as disciplinas Institucionais;
- Levantamento sobre estágios curriculares obrigatórios e não obrigatórios;
- Controle da participação docente nos Programas de Formação Continuada;
- Estudo sobre os índices e motivos da evasão acadêmica dos Cursos da UNACET;
- Comissão a Discussão e elaboração dos procedimentos a serem adotados para a avaliação processual da UNACET;
- Processo Seletivo de Docentes;

Programas Desenvolvidos

Programa de Nivelamento

O programa de nivelamento pode ser definido como um procedimento de estudo e atividades pedagógicas de fundamental importância para a formação profissional.

A disciplina de matemática permite, nas mais variadas áreas de conhecimento, como Engenharia, Química, Física, Computação, entre outras, a análise sistemática de modelos que permitem prever, calcular, otimizar, medir, analisar o desempenho e performance de experiências,

estimar, proceder análises estatísticas e, ainda desenvolver padrões de eficiência que beneficiam o desenvolvimento. Para que o estudante aprenda estes diversos métodos que são abordados nas disciplinas de Cálculo, Estatística, Física e Química, entre outras, é necessário, primeiramente, que o mesmo tenha alguns conhecimentos básicos de matemática.

#### PROMA – Programa de Monitoramento de Aprendizagem

Foi aplicada uma avaliação com os acadêmicos de 1ª a 4ª fase dos cursos de Engenharia Civil, Engenharia Ambiental, Engenharia Química, Engenharia de Materiais, Engenharia de Agrimensura e Tecnologia em Cerâmica. Esta avaliação visou um diagnóstico mais profundo dos acadêmicos da UNACET, em termos de fundamentos que são necessários pra todas as disciplinas como raciocínio lógico, matemática básica e interpretação de texto.

Durante a elaboração houve o cuidado para que cada item proposto como resposta pudesse ser trabalhado pelo acadêmico, evidenciando graus de acerto e de erro e não os tradicionais 100% e 0%. Pretendeu-se com este trabalho traçar um perfil personalizado do acadêmico e depois sugerir ações dirigidas para debelar suas deficiências.

#### Monitoria

A monitoria tem a finalidade de desenvolver o potencial do aluno nas mais diversas áreas de conhecimento, bem como proporcionar melhor aproveitamento para o conjunto dos alunos em determinada disciplina. Com a finalidade de melhorar este processo a UNACET decidiu pela implantação de um programa de monitoramento do processo ensino-aprendizagem que seja capaz de detectar falhas de sedimentação do conteúdo e que efetivamente proponha soluções para preenchimento das lacunas encontradas.

As soluções propostas devem ser alicerçadas nas virtudes individuais do acadêmico a fim de construir uma base sólida pessoal. Com o apoio da UNACET o programa deve ser capaz de organizar e promover os meios para que as soluções propostas sejam efetivadas.

#### PRONADE – Programa de Nivelamento e Acompanhamento do Desempenho do Estudante

Foi desenvolvido ainda o PRONADE que é um programa de Nivelamento e Acompanhamento do Desempenho do Estudante, que tem como objetivos: proporcionar um aumento qualitativo no conhecimento de matemática, física e química; modificar a atitude do aluno – auto-aprendizagem; estimular o raciocínio abstrato, matemático e lógico; estimular a capacidade de análise de problemas e de resolução.

Para tal, deverá ser realizado uma avaliação diagnóstica das disciplinas: matemática básica, interpretação e lógica matemática para os ingressantes de todos os cursos da UNACET, na primeira semana de aula. Dessa forma será possível levantar as deficiências do ensino médio nas três áreas, para implementação de estratégias de acompanhamento do processo de aprendizagem. As ações estratégicas compreendem o encaminhamento para monitoria, grupo de estudos orientados e/ou atividades complementares de extensão.

Quadro n. 84 - Eventos e Viagens de Estudos promovidos pelos cursos da Unidade Acadêmica de Ciências, Engenharias e Tecnologias

Curso: **ARQUITETURA E URBANISMO - CAU**

Eventos

Evento	Promovido por	Participantes	Data	Nº de participantes
XV Encontro Preparatório de Professores	CAU- UNESC UNACET	Professores do Curso de Arquitetura e Urbanismo	09 a 11/02	35
Palestra para alunos do 9º ano do Projeto Matemática e Arte.	CAP - UNESC	Profª Adriana Fabre Dias	17/03	01
IV Semana Acadêmica	CAAU e CAU-UNESC	Acadêmicos do curso e professores	12 a 14/05	300
XVI Encontro Preparatório de Professores	CAU- UNESC UNACET	Professores do curso de Arquitetura e Urbanismo	12 a 14/07	35
Palestra com o arquiteto Ricardo Fonseca	CAU - UNESC	Professores do Curso e Acadêmicos	21/08	180
Reunião do Colegiado	CAU - UNESC	Professores do Curso de Acadêmicos	25/08	13
Simulado ENADE	CAU - UNESC	Todos os alunos da Arquitetura	06/10	276
Premiação concurso – Qualificação e Humanização do Espaço de Integração dos Blocos A,B,C	CAU - UNESC	Professor Eduardo Nogueira Giovanni, Professora Adriana Fabre Dias, CAAU e acadêmicos do curso de Arquitetura.	28/10	15
1º Seminário de Pesquisa em Planejamento e Gestão Territorial	UNESC	Profª Mestre em Arquitetura e Urbanismo Leonora Cristina da Silva e Profª Maria Inês Dutra Bay (comissão organizadora), profª Adriana Fabre Dias, Profª Eliane Maria Benvegnú.	04/11	04
Apresentação do projeto de urbanização/habitação Cidade Alta para o PAC - 2	Ministério das Cidades - Brasília	Prof Jorge Luiz Vieira, Prefeito, Vice-prefeito, secretário de obras e secretária de assistência social.	26/11	05

Viagens de Estudos e Visitas Técnicas

Local	Objetivo da Viagem	Participantes	Data da realização
Florianópolis- CREA	Visitar o CREA	23 acadêmicos	07/05/2010
Florianópolis - UFSC	Visitar as Bancas de Trabalho Final de Graduação da UFSC.	Alunos das disciplinas de TFG I e TFG II, acompanhados das professoras Virginia e Ana Alice.	10/08/2010
Viagem de estudo para Urussanga da disciplina de História e teoria da Arte, Arq. e Urb. Brasileiras	Analisar as edificações da imigração italiana.	Professora Ana Alice Miranda Duarte e alunos da disciplina de História e Teoria da Arte, Arq. e Urb. Brasileiras	29/09/2010

Viagem de Estudo para Porto Alegre (Museu da PUC, Museu Iberê Camargo)	Professora Virginia Gomes de Luca	Professora Virginia Gomes de Luca e alunos do curso.	29/09/2010
Visita para Orleans – SAMAE	Visualizar processo do tratamento do esgoto e tratamento de água	Prof. Castro e alunos da disciplina de Sistemas de Infra-estrutura Urbana.	01/10/2010
Viagem Acadêmica para Brasília	CAU - UNESC	Professora Ana Alice Miranda Duarte e Miguel Angel Pousadela e alunos de diversas fases do curso de Arquitetura.	15/10/2010
Viagem Acadêmica para Laguna	Disciplina de HTCFCU-I: desenvolvimento do exercício de campo sobre análise morfológica do centro histórico da cidade de Laguna/SC. Disciplina de análise ambiental urbana: análise da paisagem do centro histórico de Laguna/SC.	Prof. Jorge Luiz Vieira e Prof. Ademir França	12/11/2010
Viagem Acadêmica para Florianópolis	Visitar o CREA	Profª Stela Maris Ruppenthal e alunos de diversas fases do curso de Arquitetura.	29/11/2010

### Curso: **CIÊNCIA DA COMPUTAÇÃO**

#### Eventos

Evento	Promovido por	Participantes	Data	Nº de participantes
Organização do V Congresso Sul Brasileiro de Computação (SulComp 2010). 2010. (Congresso). (Comissão Organizadora)	Curso de Ciência da Computação da Unesc	Acadêmicos e professores do curso, de outras instituições e empresas	29/09 a 01/10	300
Inclusão digital nas Escolas Municipais de Criciúma com o uso de Tecnologias Educacionais.	Leila Laís Gonçalves Evânio Ramos Nicoleit	Leandro Natal Coral Mirian Antonin Wagner Francisco Mezaroba	01/Mar/2010 31/Dez/2010	

### Curso: **ENGENHARIA AMBIENTAL**

#### Eventos

Evento	Promovido por	Participantes	Data	Nº de participantes
Dia da Água	Curso de Eng. Ambiental	Mário André Picolo, Thalles, Afrodite, Filipe Bianchini	22 de março	
Aula Inaugural e Confraternização dos 10 anos do Curso	Curso de Eng. Ambiental	Alunos, egressos, professores e ex-professores.	17 de abril	150
VI SEAM - Seminário de Engenharia Ambiental UNESC	Coordenação do Curso de Engenharia	Todos os alunos do Curso	20 a 25 de setembro	300

	Ambiental			
--	-----------	--	--	--

### Viagens de Estudos e Visitas Técnicas

Local	Objetivo da Viagem	Participantes	Data da realização
Içara – Balneário Rincão	Caracterizar o bioma de Formações Litorâneas com ênfase em sucessão ecológica.	34 alunos da disciplina de Ecologia II – 2ª fase	10 de março
Jaguaruna e Laguna	Observar impactos ambientais em territórios especialmente protegidos da zona costeira sul catarinense, propondo medidas compatíveis com a norma ambiental.	40 alunos da disciplina de direito Ambiental – 5ª fase	30 de março
Criciúma, Morro da Fumaça, Ururussanga	Visualizar as principais fontes de emissão de poluentes atmosféricos. Conhecer o processo produtivo e os sistemas de tratamento de emissões atmosféricas da Indústria Ceusa Revestimentos Cerâmicos.	33 alunos da disciplina de Controle de Poluição do Ar – 7ª fase	06 de abril
Maracajá – Parque Ecológico	Caracterizar os fatores ecológicos abióticos e bióticos.	51 alunos da disciplina de Ecologia I – 1ª fase	15 de abril
Sombrio	Visitar afloramento do aquífero Guarani.	12 alunos da disciplina de Hidrogeologia – 6ª fase	27 de abril
Criciúma - IPAT	Coletar amostras para as práticas de Toxicologia Ambiental. Conhecer o laboratório de Ecotoxicologia do IPAT/UNESC.	23 alunos da disciplina de Toxicologia Ambiental – 9ª fase	28 de abril
Bento Gonçalves/RS e Caxias do Sul/RS	Visita orientada a CODECA em Caxias do Sul para reconhecimento do sistema de gerenciamento de resíduos sólidos e coleta mecanizada de resíduos sólidos urbanos; visita à Feira Internacional de Tecnologia para o Meio Ambiente (FIEMA) e reconhecimento do sistema de gestão ambiental do sistema de tratamento de efluentes e do processo de vinificação da Cooperativa Vinícola Aurora.	46 alunos de 7ª, 8ª e 9ª fases.	29 de abril
Içara - SANTEC	Demonstração da operação de um aterro sanitário.	20 alunos da disciplina de Geotecnia – 4ª fase	10 de maio
Criciúma, Forquilha	Realizar mediação de pontos de controle para georreferenciamento de imagens de satélite com equipamento de posicionamento global (GPS).	24 alunos da disciplina de Cartografia e Sistema de Informação Geográfica – 4ª fase	14 de maio
Criciúma - Mina Horizonte, Bairro Ana Maria	Conhecer os processos de mineração, estação de tratamento e SGA – Sistema de gestão Ambiental.	13 alunos da disciplina de Instrumentos de Avaliação de Impacto Ambiental – 6ª fase	14 de maio
Treviso – Bairro Morosini	Disciplina de Avaliação de Impacto Ambiental Aplicada: Conhecer área onde será simulada a implantação de diferentes empreendimentos, com vistas a elaboração de estudo de Impacto Ambiental. Disciplina de Recuperação de Áreas Degradadas: Avaliar os indicadores ambientais em um Projeto de Recuperação de Áreas degradadas.	38 alunos das disciplinas de Avaliação de Impacto Ambiental Aplicada e Recuperação de Áreas Degradadas – 7ª fase	15 de maio

Criciúma – Empresa Canguru Embalagens Plásticas	Conhecer o sistema integrado de gestão e sua implementação no processo produtivo.	23 alunos da disciplina de Normalização e Auditoria Ambiental – 9ª fase	17 de maio
Itaimbezinho – Parque Nacional Aparados da Serra	Verificar as unidades de conservação e zoneamento ambiental.	22 alunos da disciplina de Manejo de Recursos Naturais – 9ª fase	21 de maio
Urussanga (Rio Maior), Lauro Müller (Itanema)	Verificar as condições ambientais das áreas de lava de carvão a céu aberto.	13 alunos de Segurança e Higiene do Trabalho – 7ª fase	21 de maio
Criciúma - IPAT	Conhecer o laboratório de controle de qualidade do ar, bem como, os equipamentos de monitoramento da qualidade do ar.	33 alunos de Controle de Poluição do Ar – 7ª fase	25 de maio
Criciúma – CASAN	Visita técnica às instalações da Estação de Tratamento de Esgotos Sanitários – Sangão/SES – CASAN, tendo como objetivo expor aos acadêmicos as instalações de tratamento de esgotos sanitários para atendimento à parte do município de Criciúma, tendo em vista os sistemas de tratamento preliminar e secundário através de processos biológicos anaeróbios e aeróbios e a importância deste empreendimento para o saneamento básico do município.	23 alunos de Sistemas de Tratamento de Efluentes Industriais e Sanitários – 8ª fase	31 de maio
Capivari de baixo – Tractebel Energia	Conhecer o processo de geração de energia elétrica por meio de carvão mineral, seu programa de monitoramento da qualidade do ar e suas emissões atmosféricas.	20 alunos de Sistemas de Tratamento de Emissões Atmosféricas – 8ª fase	02 de junho
Urussanga - SAMAE	Acompanhar o processo de captação, adução e tratamento de água para abastecimento público, relacionado com o conteúdo ministrado.	30 alunos de Sistemas de tratamento de Águas de Abastecimento – 7ª fase	07 de junho
Urussanga – Rio Maior	Contextualização da atividade de mineração no entorno objetivando o planejamento ambiental.	25 alunos de Planejamento Ambiental – 8ª fase	11 de junho
Urussanga – Rio América/Rio Carvão	Identificação de aspectos e impactos ambientais em bacia hidrográfica do Rio Urussanga.	16 alunos de Sistemas de Gestão Ambiental I – 8ª fase	12 de junho
Treviso	Prática de geologia aplicada na mineração de carvão.	43 alunos de Geologia Geral – 3ª fase	18 de junho
Criciúma - IPAT	Visita à estação Meteorológica tipo automática instalada nas dependências do IPAT/UNESC visando conhecer a estrutura, coleta e transmissão dos dados meteorológicos para a disciplina de Climatologia.	18 alunos de Climatologia 4ª fase	03 de julho
Siderópolis – Barragem Rio São Bento	Visita à estação meteorológica, verificação das estruturas de monitoramento hidrológico e palestra sobre a situação de recursos hídricos da região sul.	22 alunos de Hidrologia – 5ª fase	03 de julho
Criciúma - IPAT	Apresentação do centro de cartografia e geoprocessamento e do setor de projetos ambientais.	42 alunos de Cartografia e SIG – 4ª fase	06 de agosto
Treviso e Siderópolis	Identificar e avaliar em campo indicadores ambientais de recuperação de áreas degradadas pela mineração e pela ocupação urbana desordenada.	15 alunos de Recuperação de Áreas Degradadas – 7ª fase	08 de setembro



Urussanga e Morro da Fumaça	Reconhecimento de aspectos e impactos ambientais na Bacia Hidrográfica do Rio Urussanga. Gerenciamento de territórios e conflitos ambientais. Sistema de gestão de recursos hídricos. Gestão de bacia hidrográfica.	06 alunos de Gestão Ambiental – 9ª fase	10 de setembro
Urussanga e Morro da Fumaça	Reconhecimento de aspectos e impactos ambientais na bacia hidrográfica do rio Urussanga. Gerenciamento de território e conflitos ambientais. Sistema de gestão de recursos hídricos. Gestão de bacia hidrográfica.	27 alunos de Sistemas de Gestão Ambiental I – 8ª fase	18 de setembro
Tubarão – Empresa ALCOA	Conhecer o sistema integrado de gestão e o processo produtivo.	21 alunos de Normalização e Auditoria Ambiental - 9ª fase	23 de setembro
Tubarão – Empresa Tractebel	Conhecer o processo de produção de energia e seus respectivos impactos.	21 alunos de Instrumentos de Avaliação de Impacto Ambiental – 6ª fase	24 de setembro
Criciúma e Urussanga	Visualizar as principais fontes de emissão de poluentes atmosféricos nas cidades de Criciúma, Morro da Fumaça e Urussanga. Conhecer o processo produtivo de uma indústria de cerâmica vermelha, verificando as etapas do processo onde ocorrem emissões de poluentes atmosféricos.	10 alunos de Controle de Poluição do Ar – 7ª fase	28 de setembro
Criciúma	Proporcionar ao acadêmico um contato direto com a área fictícia de instalação de um empreendimento de grande porte, para auxiliar na elaboração do EIA-RIMA.	16 alunos de Avaliação de Impacto Ambiental Aplicada – 7ª fase	08 de outubro
Cambará do Sul/RS Parque Nacional Aparados da Serra	Identificar e caracterizar a paisagem do Parque e seu entorno. Com auxílio de um mapa identificar as diferentes zonas ambientais encontradas no Parque. Reconhecer a importância dos recursos naturais renováveis (flora e fauna) e suas interações.	17 alunos de Manejo de Recursos Naturais – 9ª fase	15 de outubro
Criciúma	Trabalho de campo – coleta de pontos com GPS.	10 alunos de SIG na Eng. Amb. – 9ª fase (optativa II)	20 de outubro
Jacinto Machado	Percepções ambientais, geomorfológicas, hidrológicas, sociais para contextualização do planejamento ambiental.	29 alunos de Planejamento Ambiental – 8ª fase	22 de outubro
Içara – Aterro SANTEC	Operação/monitoramento e controle dos resíduos sólidos.	33 alunos de Geotecnia – 4ª fase	25 de outubro
Criciúma - IPAT	Conhecer os equipamentos de monitoramento de emissões atmosféricas pertencentes ao Laboratório de Controle de Qualidade do Ar do IPAT.	26 alunos de Sist. de Trat. de Emissões Atmosféricas – 8ª fase	03 de novembro
Forquilha	Avaliação e estudo de campo de indicadores ambientais em projetos de recuperação de áreas degradadas.	16 alunos de Recuperação de Áreas Degradadas – 7ª fase	04 de novembro
Florianópolis - EPAGRI	Conhecer a estrutura e funcionamento de Estações Automáticas e Convencionais e sobre as técnicas de Previsão de Tempo e Clima.	41 alunos de Climatologia – 4ª fase	04 de novembro
Urussanga	Contextualizar planejamento ambiental e lavra em uma APA.	29 alunos de Planejamento Ambiental - 8ª fase	10 de novembro
Cambará do Sul/RS Parque Nacional Aparados da Serra	Caracterização dos biomas do domínio mata atlântica e da unidade de conservação.	26 alunos de Ecologia II – 2ª fase	10 de novembro

Nova Veneza – Empresa Damyller	Conhecer (visita técnica) à estação de tratamento de efluentes.	35 alunos de Controle de Poluição da Água – 6ª fase	17 de novembro
Tubarão – Tractebel Energia SA	Conhecer o processo de geração de energia elétrica através da queima do carvão mineral e os equipamentos de controle de emissões atmosféricas utilizados no empreendimento.	26 alunos de Sist. de Trat. de Emissões Atmosféricas – 8ª fase	17 de novembro
Criciúma	Prática de campo – interpretação do mapa geológico, checagem de dados em campo, uso de bússola e GPS, relatório.	31 alunos de Geologia Geral – 3ª fase	19 de novembro
Criciúma	Conhecer a realidade socioambiental dos bairros Tereza Cristina e Paraíso para fins do conteúdo teórico de Psicologia. Visita ao asilo.	09 alunos de Psicologia – 7ª fase	25 de novembro
Treviso – Santo Antônio	Fechamento da disciplina de Sociologia: desenvolvimento dos conceitos, cooperação e solidariedade como parte da ética do Profissional Engenheiro Ambiental.	16 alunos de Sociologia – 3ª fase	01 de dezembro
Siderópolis – Barragem do Rio São Bento	Visita técnica a barragem do Rio São Bento: ver estruturas de monitoramento hidrológico.	12 alunos de Hidrologia – 5ª fase	04 de dezembro

## Curso: ENGENHARIA CIVIL

### Eventos

Evento	Promovido por	Participantes	Data	Nº de participantes
Café da tarde com as crianças do orfanato Nossa Casa	CA's dos Cursos de Engenharia Civil e Medicina	Acadêmicos e crianças do orfanato	10 de abril	25
Comemoração 10 Anos do Curso de Engenharia Civil Palestra: Canal auxiliar de Criciúma, com o engenheiro sanitário ambiental.	Coordenação do Curso de Engenharia Civil e CA	Antônio Formigoni de Lucca	04 de maio	200
Comemoração 10 Anos do Curso de Engenharia Civil Palestra: Implantação do esgoto sanitário em Criciúma, com o engenheiro sanitário.	Coordenação do Curso de Engenharia Civil e CA	Luiz Alexandre Germann da Rocha	04 de maio	200
Comemoração 10 Anos do Curso de Engenharia Civil Palestra: Soluções geotécnicas Maccaferri	Coordenação do Curso de Engenharia Civil e CA	Engenheiro da Maccaferri do Brasil, Adroaldo Borges Junior	06 de maio	150
Comemoração 10 Anos do Curso de Engenharia Civil Palestra: Asfalto-Borracha	Coordenação do Curso de Engenharia Civil e CA	Professora Doutora Liseane Padilha Thives da Luz Fontes (UFSC)	06 de maio	150
Defesa de TCC	Coordenação Curso de Engenharia Civil	Professores e Acadêmicos	30 de junho 01 de julho 02 de julho	100
Tarde das Profissões	Colégio Marista	Prof. Alexandre Vargas	15 de setembro	100

Inauguração do Laboratório de Estruturas de Engenharia Civil no IPAT	UNESC	Professores e Acadêmicos	21 de setembro	30
Defesa de TCC	Coordenação Curso de Engenharia Civil	Professores e Acadêmicos	30 de novembro 01, 02 e 03 de dezembro	100

### Viagens de Estudos e Visitas

Local	Objetivo da Viagem/Visita	Participantes	Data da realização
Barragem Rio São Bento - CASAN	1) Palestra sobre os Recursos Hídricos da região e a importância da Barragem do Rio São Bento; 2) Visita à estação meteorológica; 3) Conhecimento das estruturas de monitoramento hidráulico, hidrológico e estrutural da barragem 4) Acompanhamento de prática de medição de vazão convencional com molinetes hidrométricos e métodos acústicos com Flowtracker e ADCP	90 alunos dos Cursos de Engenharia Ambiental e Engenharia Civil. Professores responsáveis: Álvaro José Back, Alexandre Vargas e Ângela Piccinini.	21 de abril
Ed. Residencial Carpe Diem – Construtora Edson Damiani	Oportunizar aos acadêmicos, contato com estruturas de concreto armado em fase de execução, objetivando a vivência em obra dos temas abordados na disciplina em sala de aula.	23 alunos da disciplina de Estágio Supervisionado. Professor responsável: Alexandre Vargas	22 de abril
Laboratório de Solos/IPAT e BR 101	Aplicar no Laboratório de Solos/IPAT a teoria ministrada em sala de aula. Visita técnica BR 101, lote 28.	33 alunos da disciplina de Estradas. Professor responsável: Adailton Antonio dos Santos	29 de abril
Visita Obra Construtora Edson Damiani e Empresa executora: Savi Sondagens e Estaqueamento Ltda	Acompanhar as etapas de execução da sondagem passo a passo, objetivando a interpretação dos resultados do perfil geotécnico do solo para definição da fundação a ser dimensionada para obra e elaborar um texto baseado no estudo dirigido proposto.	35 alunos da disciplina de Introdução à Engenharia Civil Professor responsável: Evelise Chemale Zancan	30 de abril
Visita CREA-SC Florianópolis	Conhecer a estrutura física- organizacional do CREA/SC.	35 alunos da disciplina de Direito e Legislação. Professor responsável: Stela Maris Ruppenthal	26 de maio
Serra do Rio do Rastro	Avaliar os aspectos geológicos, segurança do trabalho e meio ambiente.	52 alunos das disciplinas de Geologia, Ciências do Ambiente e Segurança do Trabalho. Professor Responsável: Clóvis Savi	29 de maio
Treviso	1) Proporcionar condições de contato com meio ambiente natural da nossa região. 2) Proporcionar condições para desenvolvimento de autoconhecimento e integração com a turma. 3) Desenvolver noções e reconhecer a importância de aspectos formadores das paisagens dos costões da serra geral em	42 alunos da disciplina de AFQV Professor Responsável: João Alberto Ramos Batanolli	19 de junho

	nossa região. (Fauna, flora, aquífero guarani) 4) Proporcionar condições para reflexão sobre questões sociológicas relativas ao meio ambiente em nosso tempo (individualismo, materialismo, consumismo e recursos naturais). 5) Noções de Ecologia Profunda: nós pertencemos à Natureza e não o contrário.		
Visita Usina Itaipu	Conhecer a estrutura física e as diversas aplicabilidades da Engenharia Civil.	42 alunos de 1ª a 10ª fases	22 de julho
Visita Ed. Residencial Majestoso – Construtora Criciúma Construções	Visita técnica orientada com foco em estruturas de concreto armado.	29 alunos – Disciplina Estágio Supervisionado/Prof. Alexandre Vargas	09 de setembro
Visita a uma Sondagem SPT (Standart Penetration Test) e Rotativa	Acompanhar as etapas de execução da sondagem passo a passo, objetivando a interpretação dos resultados do perfil geotécnico do solo para definição da fundação a ser dimensionada para a obra e elaborar um texto baseado no estudo dirigido proposto.	21 alunos – Disciplina Introdução à Engenharia Civil/Profª Evelise Chemale Zancan	01 de outubro
Visita a Obra Alliance e Escritório 3C Engenharia	Acompanhar a aplicação do concreto (e concretos especiais) em obra; Observar o procedimento de execução de pisos; Constatar o procedimento para controle de qualidade do concreto em obra. Oportunizar aos alunos contato com um canteiro de obras de um projeto de grande dimensão com a participação de inúmeras empresas de engenharia e construção, evidenciando práticas de planejamento e gerenciamento de obras e de contratos. Reconhecer riscos relacionados a segurança do trabalho em todos os setores da obra, como forma de treinamento dos acadêmicos.	45 alunos – Disciplinas: Materiais de Construção (Prof. Fernando Pelisser), Segurança do Trabalho (Clóvis Savi) e Gerenciamento de Obras (Profª Mônica E. Daré)	02 de outubro
BR 101 – Içara x Sombrio	Visita Técnica, aplicação da teoria na prática.	40 alunos – Disciplina: Estradas II – Prof. Adailton Antonio dos Santos	20 de novembro
Visita Técnica – TRACTEBEL	Observar em campo as teorias aplicadas em sala de aula	40 alunos – Disciplina: Introdução à Engenharia de Segurança - Prof. Clóvis Savi	27 de novembro
Visita Técnica – CREA – Florianópolis	Visita Técnica: CREA-SC Conhecer a estrutura técnica, administrativa, a forma como os processos tramitam no CREA, aprofundar os conhecimentos acerca da ética e legislação profissional.	30 alunos – Disciplina: Direito e Legislação – Profª Stela Maris Ruppenthal	29 de novembro

Curso: **ENGENHARIA DE AGRIMENSURA**

Eventos

Evento	Promovido por	Participantes	Data	Nº de participantes
II Acampamento Prático na Pousada Salto das Águas, em São Martinho.	Curso de Engenharia de Agrimensura	Alunos das fases (1,3,5,7, 9,e 10) e os professores: Vanildo, Álvaro, Leandro, Luiz Carlos (Caxa) e Coordenador Hugo.	15/05/2010	65
1º Seminário de Pesquisa em Planejamento e Gestão Territorial tema central é "PLANEJAMENTO REGIONAL SUSTENTÁVEL"	Curso Engenharia de Agrimensura/Pós-Graduação Ciências Ambientais –	Alunos dos curso de graduação em Engenharia de Agrimensura e Pós-Graduação em Ciências Ambientais/Unesc.	03 a 05/11/2010	180
Jogos Interfases: Volei, futsal e tênis de mesa no ginásio Prof. Antônio Carrilho/Unesc	C.A. Pedro Casaldáliga	Alunos da 2ª, 4ª, 6ª e 8ª fases do curso de Engenharia de Agrimensura	04/12/2010	50

Viagens de Estudos e Visitas Técnicas

Local	Objetivo da Viagem	Participantes	Data da realização
Visita técnica no Condomínio das Palmeiras, um empreendimento da Construtora Locks, com 160 Lotes com área mínima de 800m <sup>2</sup> – Criciúma –SC.	Conhecer na prática os procedimento na implantação de um Loteamento sua Infra-estrutura, sua adequação a legislação ambiental, e as áreas de utilidade pública.	Acadêmicos (20) matriculados disciplina de Loteamento, 9ª Fase, Curso de Engenharia de Agrimensura juntamente com os professores Nilzo Ivo Ladwig e Hugo Schwalm.	07/05/2010
Visita na Sede do CREA (Conselho Regional de Engenharia, Agronomia e Arquitetura de SC) - Florianópolis.	Conhecer o funcionamento do Sistema CONFEA/CREA.	20 alunos/Formandos, 10ª fase, matriculados na disciplina de Legislação e Ética Profissional do curso de Engenharia de Agrimensura da UNESC e prof. Vanildo Rodrigues.	11/06/2010
Visita Técnica nas Empresas: Aeroimagem e Esteio que atuam no ramo de aerofotogrametria e cartografia.	Conhecer equipamentos e atividades práticas.	30 Alunos da 7ª e 9ª fases matriculados nas disciplinas de Sistema de Informações Geográficas e Sensoriamento Remoto e Fotogrametria II, acompanhados pelos professores Nilzo Ivo Ladwig e Hugo Schwalm	28 e 29/06/2010
Levantamento topográfico na creche municipal Jardim Angélica	Projeto de drenagem	O prof. Hugo Schwalm (coordenador) e os Acadêmicos: Arnaldo Passos de Queiroz, Murilo Rodrigues Steiner e Honorato Zonta	21/10/2010

Visita no Marégrafo, Porto de Imbituba - SC	Visitar o marégrafo e adquirir conhecimentos sob o referencial altimétrico brasileiro.	Alunos (26) matriculados na disciplina de Topografia III e prof. Leandro Dilnei Viana Soares	20/11/2010
Levantamento da propriedade da Sra. Eva Manoel de Souza Brígido	Uso Capião	Prof. Hugo Schwalm (coordenador) e Acads.: Arnaldo Passos Queiroz e Murilo Rodrigues Steiner	Nov/2010

### Curso: ENGENHARIA DE MATERIAIS

#### Eventos

Evento	Promovido por	Participantes	Data	Nº de Participantes
VIII SETEM - Semana Técnica de Engenharia de Materiais e IV SETEQ Semana Técnica de Engenharia Química.	Eng. de Materiais/ Eng. Química.	Palestrantes e alunos dos cursos de Eng. Química e Eng. de Materiais.	20 a 24/09/10	250

#### Viagens de Estudos e Visitas Técnicas

Local	Objetivo da Viagem	Participantes	Data da realização
Metalúrgica Spillere	Acompanhar os processos de moldagem e fundição de peças.	Alunos da 8ª fase do curso de Engenharia de Materiais	07/04/10
Empresa TUPY	Acompanhar o processo produtivo de peças de metais.	Alunos da 8ª fase do curso de Engenharia de Materiais	09/04/10
Metalúrgica Spillere	Acompanhar os processos de laminação e trefilação de tubos metálicos.	Alunos da 9ª fase do curso de Engenharia de Materiais	13/04/10
Alcoa Alumínio S/A	Acompanhar o processo de extrusão de alumínio.	Alunos da 9ª fase do curso de Engenharia de Materiais	11/05/10
Fundição Caravaggio Ltda	Acompanhar o procedimento no Forno Cubilô.	Alunos da 8ª fase do curso de Engenharia de Materiais	19/05/10
Metalúrgica Spillere	Acompanhar os processos de moldagem e das peças metálicas.	Alunos da 8ª fase do curso de Engenharia de Materiais	01/09/10
Usicast Indústria e Comércio Ltda.	Acompanhar o processo de fundição de precisão (microfusão).	Alunos da 9ª fase do curso de Engenharia de Materiais	08/09/10

### Curso: ENGENHARIA QUÍMICA

#### Eventos

Evento	Promovido por	Participantes	Data	Nº de Participantes
VIII SETEM - Semana Técnica de Engenharia de Materiais e IV SETEQ Semana Técnica de Engenharia Química.	Eng. de Materiais/ Eng. Química.	Palestrantes e alunos dos cursos de Eng. Química e Eng. de Materiais.	20 a 24/09/10	250

## Viagens de Estudos e Visitas Técnicas

Local	Objetivo da Viagem	Participantes	Data da realização
Ipat	Conhecer os procedimentos no Ipat	Alunos da 1ª fase de Eng. Química	27/03/10
Saint Bier	Conhecer um processo fermentativo.	Alunos da 5ª fase de Eng. Química	28/05/10
Saint Bier	Conhecer um processo fermentativo. Obter dados necessários para cálculos de balanço e Massa.	Alunos da 7ª fase de Eng. Química	29/05/10
Eliane Porcellanatto	Conhecer o processo de fabricação do Porcellanatto.	Alunos da 7ª fase de Eng. Química	19/06/10
Klabin	Conhecer a produção de embalagens de papelão ondulado e papéis reciclados	Alunos da 1ª fase de Eng. Química	24/06/10
Eliane Porcelanatto	Conhecer o processo de fabricação do Porcellanatto.	Alunos da 6ª fase de Eng. Química	23/10/10
Eliane Porcelanatto	Conhecer o processo de fabricação do Porcellanatto.	Alunos da 2ª fase de Eng. Química	20/11/10

## Curso: TECNOLOGIA EM ALIMENTOS

### Eventos

Evento	Promovido por	Participantes	Data	Nº de participantes
Palestra: Atribuição Profissional-Representantes do CRQ XIII Região- Saulo Vitorino e José Maximiliano Muller Netto	Coordenação do Curso de Tecnologia em Alimentos	Acadêmicos da 1ª fase de Tecnologia em Alimentos e Tecnologia em Cerâmica e Vidro	16/03	36
Intervalo de Ideias	Coordenação do Curso de Tecnologia em Alimentos	Acadêmicos da 3ª fase e coordenação	10/05	04
Palestra: Desenvolvimento de Novos Produtos- Professora Me. Eng. de Alimentos Miquele L. Padula	Coordenação do Curso de Tecnologia em Alimentos	Acadêmicos da 1ª fase	11/05	20
Intervalo de Ideias	Coordenação do Curso de Tecnologia em Alimentos	Acadêmicos da 3ª fase e coordenação	17/05	04
Intervalo de Ideias	Coordenação do Curso de Tecnologia em Alimentos	Acadêmicos da 3ª fase e coordenação	24/05	04
Visita: Arroz Rampinelli	Coordenação do Curso de Tecnologia em Alimentos	Acadêmicos da 3ª fase e professora Mariely Barcelos	17/06	18
Visita: Minamel	Coordenação do Curso de Tecnologia em Alimentos	Acadêmicos da 1ª fase e professora Marta Valéria Guimarães de Souza Hoffmann	29/06	20

Confraternização: Café Colonial	Coordenação do Curso de Tecnologia em Alimentos	Todos os acadêmicos do curso e professores	02/07	24
Visita: Duas Rodas Industrial	Coordenação do Curso de Tecnologia em Alimentos	Acadêmicos da 1ª e 3ª fases e professores Claus Troger Pich e Miquele Lazarin Padula	07/07	23
Visita: Agrovêneto Agroindústria	Coordenação do Curso de Tecnologia em Alimentos	Acadêmicos da 4ª fase e professora Miquele Lazarin Padula	09/09	19
Palestras: - Embalagens para Alimentos- Mariselma Mondardo (Tecnóloga em Polímeros) - Conservação de Alimentos- Rudah Michels (Químico de Alimentos)	Coordenação do Curso de Tecnologia em Alimentos	Acadêmicos da 4ª fase e professora Miquele Lazarin Padula	02/10	14
Simulado Preparatório para o ENADE	Coordenação do Curso de Tecnologia em Alimentos	Acadêmicos matriculados na disciplina de Embalagens	06/10	19
Visita: Cervejaria Saint Bier	Coordenação do Curso de Tecnologia em Alimentos	Acadêmicos da 4ª fase e professores Cláudio Ricken e Marco Antônio da Silva	23/11	15

## Curso: **TECNOLOGIA EM CERÂMICA E VIDRO**

### Eventos

Evento	Promovido por	Participantes	Data	nº participantes	Objetivo do evento
Palestra: Atribuição Profissional - Representantes do CRQ XIII Região- Saulo Vitorino e José Maximiliano Muller Netto	Coordenação dos Cursos de Tecnologias: Cerâmica e Vidro e Alimentos	Acadêmicos da 1ª fase de Tecnologia em Alimentos e Tecnologia em Cerâmica e Vidro	16/03	36	Informar aos acadêmicos questões relacionadas às legislações vigentes e às atribuições profissionais

### Viagens de Estudos e Visitas Técnicas

Local	Promoção	Participantes	Data	Objetivo
Visita: Cerâmica Eldorado (CECRISA 5)	Coordenação do Curso de Tecnologia em Cerâmica e Vidro	Acadêmicos da 1ª fase e professor Jeziel Pereira	18/05	Uniformizar as informações da turma no que diz respeito ao processo de fabricação de revestimentos cerâmicos; possibilitar a visualização dos diversos processos cerâmicos discutidos em sala de aula.
Visita: SENAI Criciúma	Coordenação do Curso de Tecnologia em Cerâmica e Vidro	Acadêmicos da 4ª fase e professor Adriano Bernardin	03/11	Apresentação das técnicas de ensaios mecânicos para materiais cerâmicos.



Visita: SENAI Criciúma	Coordenação do Curso de Tecnologia em Cerâmica e Vidro	Acadêmicos da 4ª fase e professor Adriano Bernardin	10/11	Apresentação das técnicas de análise microestrutural por microscopia ótica.
Visita: SENAI Criciúma	Coordenação do Curso de Tecnologia em Cerâmica e Vidro	Acadêmicos da 4ª fase e professor Adriano Bernardin	24/11	Apresentação das técnicas de análise microestrutural por microscopia eletrônica de varredura e espectrometria de fluorescência de raios X.

## 7.2 Setor de Reconhecimento e Renovação de Reconhecimento de Cursos - RECAVA

### Atribuições:

O reconhecimento e renovação de reconhecimento dos cursos de graduação da nossa universidade estão sob responsabilidade do Setor RECAVA.

### Atividades Desenvolvidas

- Encaminhamentos dos projetos e a tramitação do processo de reconhecimento e de renovação de reconhecimento de cursos de graduação e de novas habilitações junto ao Conselho Estadual de Educação- CEE/SC
- Cadastramento e correção após fechamento dos dados pelo INEP das informações referente ao Censo da Educação Superior.
- Interlocução entre o MEC e a IES
- Verificação diária do cadastro da Educação Superior (Cadastro e-MEC)
- Mapeamento Docente

Quadro n. 85 - Docentes atuantes do Ensino Superior por regime de trabalho e por titulação.

<b>CORPO DOCENTE POR TITULAÇÃO</b>	<b>2010- 1</b>	<b>2010- 2</b>
Nº de graduados	28	23
Nº de especialistas	256	248
Nº de mestres	226	229
Nº de doutores	65	66
<b>Total</b>	<b>575</b>	<b>566</b>
<b>CORPO DOCENTE POR REGIME DE TRABALHO</b>	<b>2010 - 1</b>	<b>2010 - 2</b>
Nº de horistas	108	91
Nº de professores em tempo parcial	284	274
Nº de professores em tempo integral	183	201
<b>Total</b>	<b>575</b>	<b>566</b>

Fonte: Setor RECAVA

Quadro n. 86 - Atos de Autorização e Reconhecimento dos Cursos de Graduação da UNESC

Cursos em Funcionamento						DOCUMENTOS LEGAIS DOS CURSOS				VESTIBULAR ACAFE E PROCESSO SELETIVO ESPECIAL			
Nome do Curso	UNA	Duração	Habilitação	Titulação	Início	Autorização	Reconhecimento	Renovação Reconhecimento	Renovação Reconhecimento	Verão		Inverno	
Administração	Ciências Sociais Aplicadas	04 anos	Bacharelado	Bacharel	08.09.1975 22.02.1999	Decreto Federal nº 75.920 (01.07.1975)	Parecer CFE n. 16/80 - Portaria Ministerial nº 198 (03.03.1980)	Parecer nº 335/05/CEE, Resolução nº 76/05/CEE (06.12.2005) Decreto Estadual - SC nº 4.012 (16.02.2006) <b>05 anos</b>	Parecer nº 286/10/CEE, Resolução nº 093/10/CEE (07.12.2010) Decr Estadual - SC nº 3.758 (22.12.2010) <b>04 anos</b>	50 50	N M	50	N
		04 anos	Bacharelado - Comércio Exterior	Bacharel	22.02.1999	Resolução/CONSU/UNE SC nº 05/98 (25.05.1998)	Parecer nº 161/03/CEE, Resolução nº 076/03/CEE Decreto Estadual - SC nº 582 (15.08.2003) <b>05 anos</b>	Parecer nº 293/08/CEE, Resolução nº 121/08/CEE (09.09.2008) Decreto Estadual - SC nº 1.893 (21.11.2008) <b>05 anos</b>	50	N	50	N	
Arquitetura e Urbanismo	Ciências, Engenharias e Tecnologias	05 anos	Bacharelado em Arquitetura e Urbanismo	Arquiteto	24.02.2003	Resolução/CONSU/UNE SC nº 14/02 (03.09.2002)	Parecer nº 391/07/CEE, Resolução nº 131/07/CEE (11.12.2007) Decreto Estadual - SC nº 1.160 (18.03.2008) <b>05 anos</b>			40	V	40	V
Artes Visuais	Humanidades, Ciências e Educação	04 anos	Licenciatura em Artes Visuais	Licenciado	21.02.2005	Resolução/CONSU/UNE SC nº 11/04 (01.10.2004)	Parecer nº 98/04/CEE, Resolução nº 22/04/CEE (27.04.2004) Decreto Estadual - SC nº 1.837 (20.05.2004) <b>05 anos</b>	Parecer nº 206/09/CEE, Resolução nº 027/09/CEE (09.06.2009) Decreto Estadual - SC nº 2.523 (17.08.2009) <b>03 anos</b>	50	N			

		04 anos	Bacharelado em Artes Visuais	Bacharelado	01.08.2005	Resolução/CONSU/UNE SC n° 12/04 (21.10.2004)	Parecer n° 98/04/CEE, Resolução n° 22/04/CEE (27.04.2004) Decreto Estadual - SC n° 1.837 (20.05.2004) <b>05 anos</b>	Parecer n° 346/09/CEE, Resolução n° 076/09/CEE (29.09.2009) Decreto Estadual - SC n° 2.792 (01.12.2009) <b>05 anos</b>				50	N	
		04 anos	Bacharelado e Licenciatura em Artes Visuais	Bacharel e Licenciado	21.02.2000	Resolução CONSU/UNESC n° 19/99 (09.09.1999)	Parecer n° 98/04/CEE, Resolução n° 22/04/CEE (27.04.2004) Decreto Estadual - SC n° 1.837 (20.05.2004) <b>05 anos</b>	<b>Obs:</b> Curso em extinção						
Ciência da Computação	Ciências, Engenharias e Tecnologias	4,5 anos	Bacharelado em Ciência da Computação	Bacharel	21.02.2000 N 12.09.1997 M	Resolução/CEE - SC n° 36/97 (16.10.1997)	Parecer n° 33/02/CEE, Resolução n° 30/02/CEE (30.06.2002) Decreto Estadual - SC n° 4.276 (21.03.2002) <b>05 anos</b>	Parecer n° 129/07/CEE, Resolução n° 30/02/CEE (22.05.2007) Decreto Estadual - SC n° 399 (25.05.2007) <b>05 anos</b>			50	N	50	N
Ciências Biológicas	Humanidades, Ciências e Educação	04 anos	Licenciatura em Ciências Biológicas	Licenciado	31.08.1998	Resolução/CONSU/UNE SC n° 09/98 (10.06.1998)	Parecer n° 255/02/CEE, Resolução n° 123/02/CEE (28.05.2002) Decreto Estadual - SC n° 5.028 (18.06.2002) <b>05 anos</b>	Parecer n° 208/07/CEE, Resolução n° 047/03/CEE (07.08.2007) Decreto Estadual - SC n° 659 (25.09.2007) <b>05 anos</b>				50	N	
		04 anos	Bacharelado em Ciências Biológicas	Bacharel	25.02.2004	Resolução/CONSU/UNE SC n° 05/03 (21.08.2003)	Parecer n° 71/08/CEE, Resolução n° 31/08/CEE (25.03.2008) Decreto Estadual - SC n° 1.424 (09.06.2008) <b>05 anos</b>			50	M			

Ciências Contábeis	Ciências Sociais Aplicadas	4,5 anos	Bacharelado em Ciências Contábeis	Bacharel	08.09.1975	Decreto Federal nº 75.920/75 (01.07.1975)	Parecer/CFE nº 16/80 – Portaria Ministerial n. 198 (03.03.1980)	Parecer nº 418/05/CEE, Resolução nº 85/05/CEE (20.12.2005) Decreto Estadual - SC nº 4.012 (16.02.2006) <b>05 anos</b>	Parecer nº 275/10/CEE, Resolução nº 082/10/CEE (07.12.2010) Decr Estadual - SC nº 3.758 (22.12.2010) <b>04 anos</b>	50	N*	50	N*
Direito	Ciências Sociais Aplicadas	05 anos	Bacharelado em Direito	Bacharel	16.09.1996 N 16.02.1998 M	Portaria Ministerial nº 802/96 (07.08.1996)	Parecer nº 334/01/CEE, Resolução nº 113/01/CEE (23.10.01) Decreto Estadual - SC nº 3.418 (21.11.2001) <b>05 anos</b>	Parecer nº 391/06/CEE, Resolução nº 94/06/CEE (12.12.2006) Decreto Estadual - SC nº 5.017 (22.12.2006) <b>05 anos</b>	Em fase de elaboração do projeto	92	N	92	N
										50	M	50	M
Economia	Ciências Sociais Aplicadas	4,5 anos	Bacharelado em Ciências Econômicas	Bacharel	02.08.1999	Resolução/CONSU/UNE SC nº 12/99 (02.06.1999)	Parecer nº 81/04/CEE, Resolução nº 19/04/CEE (20.04.2004) Decreto Estadual - SC nº 1.837 (19.05.2004) <b>05 anos</b>	Parecer nº 153/09/CEE, Resolução nº 016/09/CEE (28.04.2009) Decreto Estadual – SC nº 2.415 (24.06.2009) <b>05 anos</b>		50	N	50	N
Educação Física	Humanidades, Ciências e Educação	04 anos	Licenciatura em Educação Física	Licenciado	08.04.1974	Decreto Federal nº 73.734 (06.03.1974)  Resolução nº 26/2003/CONSU de 12.12.2003 – Autoriza a redução de vagas do curso	Decreto Federal nº 80.482 (03.10.1977)	Parecer nº 63/06/CEE, Resolução nº 17/06/CEE (04.04.2006) Decreto Estadual - SC nº 4.289 (09.05.2006) <b>05 anos</b>	Aguardando visita In Loco.	45	N	45	N
		04 anos	Bacharelado em Educação Física	Bacharel	25.02.2004	Resolução/CONSU/UNE SC nº 06/03 (21.08.2003)  Resolução nº 21/2010/CONSU/UNESC de 18.11.2010 – aprova oferta especial da habilitação Bacharelado para os já formados no curso de Educação Física Licenciatura pela UNESC.	Parecer nº 53/08/CEE, Resolução nº 23/08/CEE (11.03.2008) Decreto Estadual -SC nº 1.424 (09.06.2008) <b>05 anos</b>			45	M	45	M

Enfermagem	Ciências da Saúde	04 anos	Bacharelado em Enfermagem	Bacharel	04.03.2002	Resolução/CONSU/UNE SC n° 14/00 (12.12.2000)  Resolução n° 09/2010/CONSU de 23.09.2010 - aprova aumento de 40 vagas para o turno vespertino, início 1° semestre de 2011.	Parecer n° 166/06/CEE, Resolução n° 45/06/CEE (20.06.2006) Decreto Estadual - SC n° 4.596 (31.07.2006) <b>05 anos</b>		<b>Em fase de elaboração do projeto</b>	40  40	N*  V	40	N*
Engenharia Ambiental	Ciências, Engenharias e Tecnologias	05 anos	Engenheiro Ambiental	Engenheiro	22.02.1999	Resolução/CONSU/UNE SC n° 18/98 (10.11.1998)	Parecer n° 130/04/CEE, Resolução n° 31/04/CEE (01.06.2004) Decreto Estadual - SC n° 2.031 (25.06.2004) <b>05 anos</b>	Parecer n° 413/09/CEE, Resolução n° 093/09/CEE (10.11.2009) Decreto Estadual - SC n° 2.922 (21.12.2009) <b>04 anos</b>		50	M	50	M
Engenharia Civil	Ciências, Engenharias e Tecnologias	05 anos	Engenheiro Civil	Engenheiro	02.08.1999	Resolução/CONSU/UNE SC n° 19/98 (10.11.1998)	Parecer n° 80/04/CEE, Resolução n° 18/04/CEE (20.04.2004) Decreto Estadual - SC n° 1.837 (19.05.2004) <b>05 anos</b>	Parecer n° 237/09/CEE, Resolução n° 045/09/CEE (23.06.2009) Decreto Estadual - SC n° 2.523 (17.08.2009) <b>03 anos</b>		100	N	50	N
Engenharia de Agrimensura	Ciências, Engenharias e Tecnologias	05 anos	Engenheiro Agrimensor	Engenheiro	11.08.1975	Decreto Federal n° 78.471 (27.09.1976)	Portaria Ministerial n° 93 (21.01.1980)	Parecer n° 06/06/CEE, Resolução n° 03/06/CEE (07.02.2006) Decreto Estadual - SC n° 4.071 (08.03.2006) <b>05 anos</b>	<b>Aguardando visita In Loco.</b>	40	N		
Engenharia de Materiais	Ciências, Engenharias e Tecnologias	05 anos	Engenheiro de Materiais	Engenheiro	16.02.1998	Resolução/CONSU/UNE SC n° 19/97 (02.12.1997)	Parecer n° 06/03/CEE, Resolução n° 02/03/CEE (11.03.2003) Decreto Estadual - SC n° 161 (23.04.2003) <b>05 anos</b>	Parecer n° 225/08/CEE, Resolução n° 82/08/CEE (08.07.2008) Decreto Estadual - SC n° 1.598 (12.08.2008) <b>05 anos</b>		40*	N		
Engenharia de Produção	Ciências, Engenharias e Tecnologias	05 anos	Engenheiro de Produção	Engenheiro	21.02.2011	Resolução CONSU/UNESC n° 13/2010 (23.09.2010)	<b>A ser implantado no 1° semestre de 2011</b>			50	N	50	N

Engenharia Química	Ciências, Engenharias e Tecnologias	05 anos	Engenheiro Químico	Engenheiro	21.02.2007	Resolução/CONSU/UNE SC n° 13/06 (18.12.2006)	<b>Implantado no 1° semestre de 2007</b>			50	N	50	N
Fármacia	Ciências da Saúde	4,5 anos	Farmacêutico	Farmacêutico	21.02.2000	Resolução/CONSU/UNE SC n° 18/99 (09.09.1999)	Parecer n° 257/03/CEE, Resolução n° 110/03/CEE (07.10.2003) Decreto Estadual – SC n° 910 (21.10.2003) <b>05 anos</b>	Parecer n° 372/08/CEE, Resolução n° 154/08/CEE (11.11.2008) Decreto Estadual – SC n° 2.082 (03.02.2009) <b>05 anos</b>		40	M*	40	M*
Fisioterapia	Ciências da Saúde	05 anos	Bacharelado em Fisioterapia	Fisioterapeuta	16.02.1998	Resolução/CONSU/UNE SC n° 20/97 (02.12.1997)	Parecer n° 638/02/CEE, Resolução n° 312/02/CEE (17.12.2002) Decreto Estadual – SC n° 51 (20.02.2003) <b>03 anos</b>	Parecer n° 194/06/CEE, Resolução n° 049/06/CEE (11.07.2006) Decreto Estadual – SC n° 4.619 (08.08.06) <b>05 anos</b>	<b>Em fase de elaboração do projeto</b>	40	M*	40	M*
Geografia	Humanidades, Ciências e Educação	04 anos	Licenciatura em Geografia (Matriz em Extinção)  Licenciatura e Bacharelado em Geografia (Matriz em Vigência)	Licenciado e Bacharel	05.08.1996	Portaria Ministerial n° 1.350/94 (08.09.1994)  Resolução n° 12/2007/CONSU/UNESC de 09.11.2007 – alteração da matriz curricular – (cria a habilitação Bacharelado ofertada concomitante à Licenciatura)  Resolução n° 14/2008/CONSU/UNESC de 23.06.2008 – aprova oferta especial da habilitação Bacharelado para os já formados no curso de Geografia Licenciatura pela UNESC.	Parecer n° 114/00/CEE, Resolução n° 24/00/CEE (16.05.2000) Decreto Estadual – SC n° 1.303 (06.06.2000) <b>05 anos</b>	Parecer n° 157/06/CEE, Resolução n° 38/06/CEE (20.06.2006) Decreto Estadual – SC n° 4.596 (31.07.2006)  Parecer n° 066/10/CEE, Resolução n° 013/10/CEE (27.04.2010) Decreto Estadual – SC n° 3.322 (18.06.2010) <b>04 anos</b>		50	N*		

História	Humanidades, Ciências e Educação	04 anos	Licenciatura e Bacharelado em História	Licenciado e Bacharel	25.07.2001	Resolução/CONSU/UNE SC n° 06/01 (18.06.2001)	Parecer n° 02/05/CEE, Resolução n° 02/05/CEE (01.02.2005) Decreto Estadual – SC n° 3.044 (31.03.2005) <b>05 anos</b>	Parecer n° 133/10/CEE, Resolução n° 038/10/CEE (06.07.2010) Decreto Estadual – SC n° 3.424 (28.07.2010) <b>04 anos</b>		50	N		
Letras	Humanidades, Ciências e Educação	04 anos	Licenciatura Português/Inglês e respectivas Literaturas	Licenciado	07.03.1974	Decreto Federal n° 73.727 (04.03.1974)	Decreto Federal n° 82.542 (01.11.1978)	Parecer n° 119/06/CEE, Resolução n° 27/06/CEE (23.05.2006) Decreto Estadual – SC n° 4.416 (14.06.2006) <b>05 anos</b>	<b>Aguardando visita In Loco.</b>	30	N	30	N
		04 anos	Licenciatura em Português/Espanhol e respectivas Literaturas	Licenciado	31.07.2000	Resolução/CONSU/UNE SC n° 04/00 (17.05.2000)	Parecer n° 131/04/CEE, Resolução n° 32/04/CEE (01.06.2004) Decreto Estadual – SC n° 2.031 (25.06.2004) <b>05 anos</b>	Parecer n° 453/09/CEE, Resolução n° 099/09/CEE (24.11.2009) Decreto Estadual – SC n° 2.930 (21.12.2009) <b>05 anos</b>		20	N	20	N
Matemática	Humanidades, Ciências e Educação	04 anos	Licenciatura em Matemática	Licenciado	22.02.1999	Resolução/CONSU/UNE SC n° 08/98 (10.06.1998)	Parecer n° 35/03/CEE, Resolução n° 15/03/CEE (01.04.2003) Decreto Estadual – SC n° 235 (14.05.2003) <b>05 anos</b>	Parecer n° 383/07/CEE, Resolução n° 123/07/CEE (11.12.2007) Decreto Estadual – SC n° 1.160 (18.03.2008) <b>05 anos</b>		50	N		



Medicina	Ciências da Saúde	06 anos	Médico	Médico	14.08.2000	Resolução/CONSU/UNE SC n° 20/98 (10.11.1998) <b>Avaliação:</b> Parecer/CEE-SC n° 639 (17.12.2002)	Parecer n° 213/06/CEE, Resolução n° 60/06/CEE (08.08.2006) Decreto Estadual – SC n° 4.645 (18.08.2006) <b>05 anos</b>	<b>Em fase de elaboração do projeto</b>		32	I	32	I
Nutrição	Ciências da Saúde	04 anos	Nutricionista	Nutricionista	25.02.2004	Resolução/CONSU/UNE SC n° 03/03 (21.08.2003)	Parecer n° 392/07/CEE, Resolução n° 132/07/CEE (11.12.2007) Decreto Estadual – SC n° 1.160 (18.03.2008) <b>05 anos</b>			50	V	50	V
Odontologia	Ciências da Saúde	05 anos	Bacharelado em Odontologia	Bacharel	21.02.2011	Resolução CONSU/UNESC n° 11/2010 (23.09.2010)	<b>Implantado no 1° semestre de 2011</b>			40	M	40	M
Pedagogia	Humanidades, Ciências e Educação	04 anos	Licenciatura em Pedagogia	Licenciado	01.08.2006	Decreto Federal n° 66.229 (18.02.1970) <b>(Resolução n° 12/2006/CONSEPE/UNESC de 08.06.2006 – alteração da matriz – aprovando a habilitação Licenciatura)</b>  Resolução n° 08/2010/CONSU de 12.08.2010 - aprovação de vagas para o turno vespertino	Parecer n° 110/04/CEE, Resolução n° 23/04/CEE (11.05.2004) Decreto Estadual – SC n° 1.881 (31.05.2004) <b>05 anos (matriz antiga)</b>	Parecer n° 88/08/CEE, Resolução n° 37/08/CEE (08.04.2008) Decreto Estadual – SC n° 1.423 (09.06.2008) <b>05 anos (Licenciatura)</b>		50	N	50	N
										50	V	50	V
Psicologia	Ciências da Saúde	05 anos	Psicólogo	Psicólogo	02.08.1999	Resolução/CONSU/UNE SC n° 22/1998 (10.11.1998)	Parecer n° 325/04/CEE, Resolução n° 56/04/CEE (26.10.2004) Decreto Estadual – SC n° 2.626 (12.11.2004) <b>05 anos</b>	Parecer n° 555/09/CEE, Resolução n° 124/09/CEE (15.12.2009) Decreto Estadual – SC n° 3.054 (04.03.2010) <b>04 anos</b>		50	M*	50	N*

Secretariado Executivo	Ciências Sociais Aplicadas	04 anos	Bacharelado em Secretariado Executivo	Bacharel	16.02.1998	Resolução/CONSU/UNE SC n° 02/1999 (04.02.1999)	Parecer n° 254/02/CEE, Resolução n° 122/02/CEE (28.05.2002) Decreto Estadual – SC n° 5.028 (18.06.2002) <b>05 anos</b>	Parecer n° 255/07/CEE, Resolução n° 70/07/CEE (04.09.2007) Decreto Estadual – SC n° 780 (06.11.2007) <b>05 anos</b>		50	N		
Sociologia	Humanidades, Ciências e Educação	04 anos	Licenciatura em Sociologia	Licenciatura	16.11.2009	Resolução/CONSU/UNE SC N° 12/2009 (19.10.2009)	<b>Implantado no 1° semestre de 2009</b>			40	V/ N*		
Tecnologia em Alimentos	Ciências, Engenharias e Tecnologias	3,5 anos	Tecnólogo em Alimentos	Tecnólogo	25.02.09	Resolução/CONSU/UNE SC n° 20/2008 (18.09.2008)	<b>Implantado no 1° semestre de 2009</b>			50	N		
Tecnologia em Cerâmica	Ciências, Engenharias e Tecnologias	3,5 anos	Tecnólogo em Cerâmica	Tecnólogo	20.03.95	Parecer/CEE – SC n° 183/1994 (06.09.1994); Decreto Presidencial (27.12.1994)	Parecer n° 73/99/CEE, Resolução n° 16/99/CEE (06.04.1999) Decreto Estadual – SC n° 210 (07.05.1999) <b>05 anos</b>	Parecer n° 08/05/CEE, Resolução n° 04/05/CEE (22.02.2005) Decreto Estadual – SC n° 2.988 (15.03.2005) <b>05 anos</b>  Parecer n° 89/10/CEE, Resolução n° 25/10/CEE (25.05.2010) Decreto Estadual – SC n° 3.424 (28.07.2010) <b>04 anos</b>	<b>Obs: Curso em extinção Desativado gradativamente, conforme Resolução n° 23/2008 – CONSU-UNESC.</b>	40	N		
Tecnologia em Cerâmica e Vidro	Ciências, Engenharias e Tecnologias	3,5 anos	Tecnólogo em Cerâmica e Vidro	Tecnólogo	25.02.09	Resolução/CONSU/UNE SC n° 19/2008 (18.09.2008)	<b>Implantado no 1° semestre de 2009</b>			50	N		
Tecnologia em Gestão de Marketing	Ciências Sociais Aplicadas	2,5 anos	Tecnólogo em Gestão de Marketing	Tecnólogo	02.08.04	Resolução/CONSU/UNE SC n° 23/2003 (12.12.2003)	Parecer n° 21/07/CEE, Resolução n° 05/07/CEE (27.02.2007) Decreto Estadual – SC n° 266 (08.05.2007) <b>05 anos</b>			50	N*	50	N*

Tecnologia em Processos Gerenciais	Ciências Sociais Aplicadas	2,5 anos	Tecnólogo em Processos Gerenciais	Tecnólogo	02.08.04	Resolução/CONSU/UNE SC n° 22/2003 (12.12.2003)	Parecer n° 406/06/CEE, Resolução n° 105/06/CEE (12.12.2006) Decreto Estadual – SC n° 007 (17.01.2007) <b>05 anos</b>			50	N*	50	N*
Tecnologia em Gestão de Recursos Humanos	Ciências Sociais Aplicadas	2,5 anos	Tecnólogo em Gestão de Recursos Humanos	Tecnólogo	02.08.04	Resolução/CONSU/UNE SC n° 24/2003 (12.12.2003)	Parecer n° 20/07/CEE, Resolução n° 04/07/CEE (27.02.2007) Decreto Estadual – SC n° 266 (08.05.2007) <b>05 anos</b>			50	N*	50	N*
Tecnologia em Gestão Comercial	Ciências Sociais Aplicadas	3 anos	Tecnólogo em Gestão Comercial	Tecnólogo	01.08.07	Resolução/CONSU/UNE SC n° 05/2007(22.06.2007)	Parecer n° 144/10/CEE, Resolução n° 42/10/CEE (09.08.2010)  Decreto Estadual – SC n° 3.576 (18.10.2010) <b>04 anos</b>			50	N*	50	N*
Tecnologia em Gestão Financeira	Ciências Sociais Aplicadas	2,5 anos	Tecnólogo em Gestão Financeiro	Tecnólogo	21.02.2011	Resolução/CONSU/UNE SC n° 23/2010(18.11.2010)	<b>A ser implantado no 1° semestre de 2011</b>			50	N		
Tecnologia em Segurança no Trânsito	Ciências Sociais Aplicadas	2,5 anos	Tecnólogo em Segurança no Trânsito	Tecnólogo	21.02.2011	Resolução/CONSU/UNE SC n° 22/2010(18.11.2010)	<b>A ser implantado no 1° semestre de 2011</b>			50	N		

Universidade do Extremo Sul Catarinense							Resolução n° 035/97/CEE (16.10.1997)	Parecer n° 168/04/CEE, Resolução n° 035/04/CEE (29.06.2004) Decreto Estadual – SC n° 2.338 (12.08.2004) 05 anos	Parecer n° 188/10/CEE, Resolução n° 052/10/CEE (28.09.2010) Decreto Estadual – SC n° 3.676 (01.12.2010) <b>07 anos</b>				
Obs: (Ciências Contábeis) * Alteração a partir do 2° semestre de 2009 (Res. n° 05/2009/CONSU – UNESC). Autoriza o aumento de 50 vagas para o curso de Ciências Contábeis. As vagas serão ofertadas excepcionalmente no processo seletivo de julho de 2009 e, permanentemente a partir de 2010, no processo seletivo de verão. (Res. n° 04/2010/CONSU – UNESC) – O curso passará ofertar processo seletivo inicial com 100 vagas a cada semestre.													
(Direito) ■ Aprova aumento de vagas e a criação de uma nova turma no período noturno a partir do 1° semestre de 2007. (Res. n° 12/2006/CONSU – UNESC).													
(Engenharia de Materiais) * Alteração a partir do 1° semestre de 2009 (Res. n° 18/2008/CONSU – UNESC). Autoriza a mudança de turno de funcionamento do curso de Engenharia de Materiais, de matutino para noturno, alterando também a forma de ingresso de semestral para anual, com 40 vagas totais anuais.													
(Enfermagem) * Alteração a partir do 1° semestre de 2009 (Re. n° 26/2008/CONSU – UNESC). Aprova a alteração de turno de funcionamento do curso de graduação em Enfermagem, de diurno para noturno. * Aumento de vagas para o 1° semestre de 2011 (Res. n° 06/2010/Câmara de Ensino de Graduação). Autoriza abertura de turma do curso de graduação em Enfermagem, no período vespertino.													
(Fármacia) * Alteração a partir do 2° semestre de 2008 (Res. n° 03/2008/CONSU - UNESC). As disciplinas serão ministradas de 2ª a 6ª feira no período matutino, exceto as disciplinas de Estágio Curricular e TCC, que serão ministradas em período integral.													
(Fisioterapia) * Alteração a partir do 2° semestre de 2008 (Res. n° 04/2008/CONSU - UNESC). As disciplinas serão ministradas de 2ª a sábado no período matutino, exceto as disciplinas de Estágio.													
(Geografia) ■ Aprova alteração de turno de funcionamento do curso de graduação em Geografia – Licenciatura e Bacharelado, de noturno para matutino. (Res.26/2010/CONSU – UNESC).													
(Odontologia) ■ Autoriza implantação do curso de graduação em Odontologia aprovado pela Resolução n° 21/1998/CONSU e altera número de vagas.													
(Psicologia) * Alteração a partir do 2° semestre de 2008 (Res. n° 13/2008/CONSU - UNESC). Autoriza a oferta do curso de Psicologia no período noturno para ingressantes por processo seletivo inicial do 2° semestre.													
(Sociologia) * O curso terá início em novembro de 2009 e será ofertado com 40 vagas anuais. O curso de Sociologia funcionará nas sextas-feiras nos períodos vespertino e noturno e aos sábados nos períodos matutino e vespertino. Excepcionalmente a disciplina de estágio, a critério da coordenação, poderá desenvolver-se em outro período.													
(Cursos Tecnológicos) *Oferta por processo seletivo especial, cabendo à UNESC definir o semestre em que será ofertado.													

**Fonte: Setor RECAVA**

Cursos em Funcionamento - Modalidade à Distância						DOCUMENTOS LEGAIS DOS CURSOS				PROCESSO SELETIVO ESPECIAL			
Nome do Curso	UNA	Duração	Habilitação	Titulação	Início	Autorização	Reconhecimento	Renovação Reconhecimento	Renovação Reconhecimento	Verão		Inverno	
Tecnologia em Gestão Comercial	Ciências Sociais Aplicadas	2,5 anos	Tecnólogo em Gestão Comercial	Tecnólogo	2009 Aguardando parecer de aprovação do EMEC de curso à distância	Resolução/CONSU/UNESC n° 17/2008(18.09.2008)	Em implantação no ano de 2009.			40	N*		

(Cursos Tecnológicos) \* Oferta por processo seletivo especial, cabendo à UNESC definir o semestre em que será ofertado.

Fonte: Setor RECAVA

Cursos conveniados: UNESC/SATC						DOCUMENTOS LEGAIS DOS CURSOS			VESTIBULAR ACAFE	
Nome do Curso	Área	Duração	Habilitação	Titulação	Início	Autorização	Reconhecimento	Renovação Reconhecimento	Verão	Inverno
Tecnologia em Automação Industrial	Ciências, Engenharias e Tecnologias	3,5 anos	Tecnólogo em Automação Industrial	Tecnólogo	22.08.1999	Resolução/CONSU/UNESC n° 13/99 (02.06.1999)	Parecer n° 36/03/CEE, Resolução n° 16/03/CEE (01.04.2003) Decreto Estadual - SC n° 235 (14.05.2003) <b>05 anos</b>	Parecer n° 87/08/CEE, Resolução n° 36/08/CEE (08.04.2008) Decreto Estadual - SC n° 1.423 (09.06.2008) <b>05 anos</b> <b>Obs: Curso extinto/término de convênio</b>	40	N
Tecnologia em Eletromecânica	Ciências, Engenharias e Tecnologias	3,5 anos	Tecnólogo em Eletromecânica	Tecnólogo	22.08.1999	Resolução /CONSU/UNESC n° 14/99 (02.06.1999)	Parecer n° 321/02/CEE, Resolução n° 663/02/CEE (17.12.2002) Decreto Estadual - SC n° 51 (20.02.2003) <b>05 anos</b>	Parecer n° 64/06/CEE, Resolução n° 18/06/CEE (04.04.2006) Decreto Estadual - SC n° 4.289 (09.05.2006) <b>05 anos</b> <b>Obs: Curso extinto/término de convênio</b>	40	N

Tecnologia em Telecomunicações	Ciências, Engenharias e Tecnologias	3,5 anos	Tecnólogo em Telecomunicações	Tecnólogo	25.07.2001	Resolução/CONSU/UNES C n° 01/01 (09.03.2001)	Parecer n° 29/05/CEE, Resolução n° 09/05/CEE (22.03.2005) Decreto Estadual - SC n° 3.123 (09.05.2005) <b>05 anos</b> <b>Obs: Curso extinto / término de convênio</b>	<b>Obs: Prorrogado o prazo de reconhecimento por mais 01 ano para emissão de diplomas, a contar em 09.05.2010.</b>  Parecer n° 274/10/CEE, Resolução n° 081/10 (07.12.2010)	40	N		
--------------------------------	-------------------------------------	----------	-------------------------------	-----------	------------	--	---	---	----	---	--	--

Fonte: Setor RECAVA

Cursos conveniados: UNESC/SENAI						DOCUMENTOS LEGAIS DOS CURSOS				VESTIBULAR ACADEMICO		
Nome do Curso	Área	Duração	Habilitação	Titulação	Início	Autorização	Reconhecimento	Renovação Reconhecimento	Renovação Reconhecimento	Verão	Inverno	
Tecnólogo em Polímeros	Ciências, Engenharias e Tecnologias	3,5 anos	Tecnólogo em Polímeros	Tecnólogo	25.07.2001	Resolução/CONSU /UNESC n° 02/01 (09.03.2001)	Parecer n° 403/04/CEE, Resolução n° 74/04/CEE (12.07.2004) Decreto Estadual - SC n° 2.777 (17.12.2004) <b>05 anos</b> <b>Obs: Curso extinto/término de convênio</b>				50	N*
Tecnologia em Design de Moda	Ciências, Engenharias e Tecnologias	3,5 anos	Tecnólogo em Design de Moda	Tecnólogo	21.02.2000	Resolução/CONSU /UNESC n° 20/99 (09.09.1999)	Parecer n° 0284/03/CEE, Resolução n° 119/03/CEE (28.10.2003) Decreto Estadual - SC n° 1.014 (14.11.2003) <b>05 anos</b>	Parecer n° 409/08/CEE, Resolução n° 171/08/CEE (25.11.2008) Decreto Estadual SC n° 2.029 (16.12.2008) (Retificada por errata publicada no D.O.SC em 16.07.2009) <b>05 anos</b>	40	N		

Obs: (Tecnólogo em Polímeros) \* A oferta do curso depende da demanda. (2008)

Fonte: Setor RECAVA

Cursos não Implantados						DOCUMENTOS LEGAIS DOS CURSOS				VESTIBULAR ACADEMICO E PROCESSO SELETIVO ESPECIAL			
Nome do Curso	UNA	Duração	Habilitação	Titulação	Início	Autorização	Reconhecimento	Renovação Reconhecimento	Renovação Reconhecimento	Verão		Inverno	
Biomedicina	Ciências da Saúde		Bacharelado em Biomedicina	Bacharel	21.02.2011	Resolução CONSU/UNESC nº 10/2010 (23.09.2010)	Curso não implantado			40	V	40	/
Design - Ênfase em Produtos	Ciências, Engenharias e Tecnologias	04 anos	Bacharelado em Design	Bacharel	21.02.2011	Resolução CONSU/UNESC nº 12/2010 (23.09.2010)	Curso não implantado			50	M	50	/
Filosofia	Humanidades, Ciências e Educação						Curso não implantado						

Fonte: Setor RECAVA

### 7.3 Setor de Estágios e Empregabilidade

Coordenador: Prof. Ma. Ana Lúcia Cardoso (até 06.08.2011)  
 Prof. Joel Modesto Casagrande (a partir de 06.08.2011)

Quadro n. 87 - Estágios curriculares não-obrigatórios externos por curso

Cursos	Quantidade de Estagiários		Iniciaram o Estágio		
	1º Sem.	2º Sem	1º Sem.	2º Sem	Total
Administração Comércio Exterior	64	73	27	31	58
Administração / Matutino	23	23	12	8	20
Administração / Noturno	75	76	34	27	61
Arquitetura e Urbanismo	37	36	16	15	31
Artes Visuais	39	44	23	17	40
Ciências Contábeis	96	96	48	42	60
Ciência da Computação	37	43	15	12	90
Ciências Biológicas	29	34	19	14	29
Direito / Matutino	172	171	47	56	102
Direito/ Noturno	227	247	83	94	174
Economia	43	45	19	15	34
Educação Física	203	196	130	51	181
Enfermagem	33	41	18	11	29
Engenharia de Agrimensura	23	26	10	4	14
Engenharia Ambiental	57	58	18	11	29
Engenharia Civil	78	65	29	19	48
Engenharia de Materiais	19	17	9	5	14
Engenharia Química	17	27	10	15	25
Farmácia	35	33	24	14	38
Fisioterapia	7	7	6	1	7
Geografia	7	5	3	2	5
Gestão de Recursos Naturais	-	-	-	-	-
Gestão de Transp. e Trânsito	-	-	-	-	-
História	25	18	9	1	10



Letras/Português-Espanhol	2	1	1	-	1
Letras/Português-Inglês	20	14	11	2	13
Matemática	21	20	14	7	21
Medicina	2	1	1	-	1
Nutrição	12	8	6	3	9
Pedagogia	120	97	78	24	102
Psicologia	113	89	56	21	77
Secretariado Executivo	27	34	10	11	21
Tecnologia em Alimentos	1	1	1	-	1
Tecnologia em Gestão Marketing	4	5	3	1	4
Tecnologia em Moda e Estilo	-	-		-	-
Tecnologia em Cerâmica	2	2	1	-	1
Tecnologia em Gestão Comercial	1	1	1	-	1
Tecnologia em Processos Gerenciais					
Tecnologia Recursos Humanos	4	3	1	-	1
Tecnologia Recursos Humanos	18	22	12	5	17
<b>TOTAL</b>	<b>1693</b>	<b>1679</b>	<b>805</b>	<b>539</b>	<b>1508</b>
<b>Total de estagiários externos em 2009</b>					

Convênios Firmados		
01/01/2010 a 30/06/2010	01/07/2009 a 23/12/2009	Total
<b>226</b>	<b>184</b>	<b>410</b>

<b>Quadro n. 88 - Convênios - Estágios</b>
<b>Razão Social</b>
1º OFICIO DE REGISTRO DE IMÓVEIS DA COMARCA DE FORQUILHINHA
28ª GRUPO DE ARTILHARIA DE CAMPANHA
2BEI COMÉRCIO E ASSESSORIA INTERNACIONAL LTDA
4S ASSESSORIA E DESENVOLVIMENTO DE SISTEMAS LTDA
A. SILVA FERRAGENS LTDA
A.B. & S. B. B. S IMPACTO AMBIENTAL LTDA
ACADEMIA CORPO MALHADO LTDA ME

ACADEMIA FORMA E MOVIMENTO LTDA ME
ACADEMIA SUPERAÇÃO LTDA ME
ADÃO HERCÍLIO PEREIRA E CIA LTDA
ADVOCACIA GERAL DA UNIÃO
AGE DO BRASIL INDÚSTRIA E COMERCIO LTDA
ALBERT ZILLI DOS SANTOS E ADVOGADOS ASSOCIADOS
ALCOA ALUMINIO SA
ALDO BAR LANCHONETE LTDA ME
ALIANDA COMÉRCIO DE PISOS E AZULEJOS LTDA
ALIKO COMÉRCIO DE ELETRODOMÉSTICOS LTDA ME
ALISSON MARTINS DE SOUZA
ANA PAULA BORGES ZONTA
ANA PAULA RONCHI ARQUITETURA LTDA
ANGELGRES REVESTIMENTO CERÂMICOS
ÂNGELO EUGÊNIO ZOMER
ANTONIO FORNASA CONSTRUTORA E ADMINISTRADORA DE BENS LTDA.
APB FITNESS ACADEMIA DE GINASTICA LTDA
APP DO CENTRO EDUCACIONAL INFANTIL PEQUENO POLEGAR
ARQUITETURA LUANA SCHEFFER TURATTI
ARTE FASHION JEANS LTDA
ASSOCIACAO BENEFICENTE ABADEUS
ASSOCIACAO DE PAIS E AMIGOS DOS EXCEPCIONAIS - APAE PRAIA GRANDE
ASSOCIACAO DE PAIS E AMIGOS DOS EXCEPCIONAIS - SANTA ROSA DO SUL
ASSOCIAÇÃO DE PAIS E AMIGOS DOS EXCEPCIONAIS DE ARARANGUÁ
ASSOCIAÇÃO DE PAIS E AMIGOS DOS EXCEPCIONAIS DE GRÃO PARA
ASSOCIAÇÃO DE PAIS E AMIGOS DOS EXCEPCIONAIS DE JACINTO MACHADO APAE
ASSOCIAÇÃO DE PAIS E AMIGOS DOS EXCEPCIONAIS DE LAURO MÜLLER
ASSOCIAÇÃO DE PAIS E AMIGOS DOS EXCEPCIONAIS DE MELEIRO
ASSOCIAÇÃO DE PAIS E PROFESSORES DO CENTRO EDUCACIONAL SONHO ENCANTADO
ASSOCIAÇÃO DE PAIS, AMIGOS E FUNCIONÁRIOS SOSSEGO DA MAMÃE
ASSOCIACAO DOS DEFICIENTES FISICOS DE CRICIÚMA
ASSOCIAÇÃO DOS PAIS E AMIGOS DO CENTRO DE FUTEBOL ZUCO
ASSOCIAÇÃO GIGANTE DE TAEKWONDO
ASSOCIAÇÃO IRMÃ CARMEN
ASSOCIAÇÃO ROGACIONISTA DE EDUCAÇÃO E ASSITÊNCIA SOCIAL - AREAS
AUTARQUIA DE SEGURANÇA, TRÂNSITO E TRANSPORTE DE CRICIÚMA.
AUTO ELÉTRICA RIO MAINA LTDA
AUTO POSTO PINHEIRO LTDA
AUTO POSTO ROSSO LTDA
AUTO POSTO SÃO BENTO LTDA
AVALIENGE - AVALIAÇÕES E PERICIAS LTDA
BALTHAZAR ENGENHARIA & CONSTRUÇÕES LTDA
BANCO DO BRASIL S/A CRICIÚMA CENTENÁRIO
BANCO DO BRASIL SA
BANCO SANTANDER (BRASIL) S.A.
BÁRBARA LUZIA SAVI MONDO
BAZAN FACTORING FOMENTO MERCANTIL LTDA
BEL EXPORT LTDA

BELLA MÓVEIS INDÚSTRIA E COMÉRCIO LTDA
BELLA PIETRA COMÉRCIO DE MÁRMORES E GRANITOS LTDA ME
BELON CONFECÇÕES LTDA ME
BELUCHA CONFECÇÕES LTDA
BFT BURZONI DO BRASIL COMERCIO DE FERRAMENTAS LTDA
BIA RÓ CONFECÇÕES LTDA ME
BIANCO, KAMINSKI & PAVEI ADVOCACIA E ASSESSORIA
BISTEK SUPERMERCADOS LTDA
BOCK DO BRASIL INDÚSTRIA DE EQUIPAMENTOS LTDA
BORDATEX INDÚSTRIA DE BORDADOS E MÁQUINAS LTDA - EPP
BRAMETAL SUL METALÚRGICA LTDA
BRB CENTRO DE ATIVIDADES FÍSICAS LTDA ME
BRUQAQ COM. ASSITÊNCIA TÉCNICA MÁQUINAS ESCRITÓRIO LTDA ME
BURIGO ORTOPEDIA LTDA
BV FINANCEIRA S/A (CRÉDITO, FINANCIAMENTO E INVESTIMENTO)
CABANAS MAGIA DAS ÁGUAS ME
CACO KELLER COMUNICAÇÃO LTDA
CAMARA MUNICIPAL DE VEREADORES DE MAMPITUBA
CAMILA SPILLERE BUSARELLO
CARBONÍFERA METROPOLITANA S/A
CARDIAS E LIMA LTDA
CARRETRUCK PEÇAS ACESSÓRIOS E SERVIÇOS LTDA
CASA DE REPOUSO CORAÇÃO DE JESUS LTDA ME
CASA DE REPOUSO TIA LÚCIA
CEAL CONSULTORIA EM ENGENHARIA E ASSESSORIA LTDA
CECÍLIA ISABEL URBINA LEON
CECRISA REVESTIMENTOS CERÂMICOS S.A. - UNIDADE INDUSTRIAL 6
CECRISACRED - COOP DE CREDITO MUTUO DOS EMPREG DA IND E COM DO RAMO DE MAT DE CO
CENTRO DE RECUPERAÇÃO PARA DEPENDENTES QUIMICOS VALE DA DECISÃO
CENTRO DE SAÚDE FÍSICA ESPAÇO CORPO E EQUILIBRIO
CENTRO EDUCACIONAL BALAO MAGICO LTDA-ME
CENTRO EDUCACIONAL FUTURAO LTDA EPP
CENTRO EDUCACIONAL HERMANN SPETHMANN
CENTRO FÍSICO VIA DU CORPO LTDA
CERÂMICA ARTÍSTICA GISELI LTDA EPP
CERÂMICA GALATTO LTDA
CERÂMICA VALORE LTDA EPP
CIRCULO DE PAIS E MESTRES DA ESCOLA ESTADUAL DE ENSINO MEDIO MARECHAL DEODORO
CIRCULO DE PAIS E MESTRES DO INSTITUTO ESTADUAL DE EDUCAÇÃO MARCILIO DIAS
CLÁUDIO HENRIQUE JUNKES COLOMBO
CLÍNICA DE OLHOS ANTONELLI LTDA
CLÍNICA NOSSA SENHORA DOS NAVEGANTES LTDA
CLV CURSOS DE FORMACAO PROFISSIONAL LTDA. ME
CMC TECNOLOGIA LTDA
COLOMBO INSTITUTO DE IDIOMAS LTDA EPP
COLOMBO RETROTERRA LTDA.
COMERCIAL CARLESSI LTDA

COMERCIAL FESCOPAN LTDA EPP
COMERCIAL WV LTDA ME
COMERCIO E TRANSPORTE DE ARGILA RIO DO RASTRO LTDA - EPP
COMIN & CIA LTDA
COMIN EMPREITEIRA DE MAO DE OBRA LTDA
COMPANHIA INTEGRADA DE DESENVOLVIMENTO AGRÍCOLA DE SANTA CATARINA
CONFECÇÕES BIA LTDA
CONFERÊNCIA SÃO JOSÉ DA SOCIEDADE SÃO VICENTE DE PAULO
CONJUSUL CONTABILIDADE LTDA
CONSTRULAR EMPREENDIMENTOS IMOBILIÁRIOS LTDA
CONSTRUTORA FIDELITY LTDA ME
CONSTRUTORA FOLCHINI LTDA
CONTABILIDADE MINOTTO LTDA ME
CONTABILIDADE RIKO LTDA ME
COOPERATIVA DE CRÉDITO MÚTUO DOS CONFEC. DO VESTUÁRIO DA REGIÃO SUL CATARINENSE
COOPERATIVA DE CRÉDITO RURAL COM. INTERAÇÃO SOLIDÁRIA - CRESOL JAGUARUNA
COOPERATIVA REGIONAL SUL CATARINENSE
CORBETTA CONSTRUÇÕES E EMPREENDIMENTOS IMOBILIÁRIOS LTDA
COSTA DE BOM & GOULART LEANDRO LTDA ME
CREDIS FOMENTO MERCANTIL LTDA
CRIAR INSTALADORA DE ACESSÓRIOS PARA VEÍCULOS AUTOMOTORES LTDA ME
CRICIFIOS COMÉRCIO DE FIOS E LINHAS LTDA
CRICIÚMA CLUBE
CRICIÚMA ESPORTE CLUBE
CRISPIM & MEISTER ADVOGADOS ASSOCIADOS
CRISTAL SUL INDÚSTRIA E COMÉRCIO DE PRODUTOS PLÁSTICOS LTDA
D AVILA PEREIRA COMERCIO DE PRODUTOS FARMACEUTICOS LTDA - ME
D&K ARQUITETURA SOCIEDADE SIMPLES LTDA
DA SILVA CERÂMICA LTDA ME
DA VOVÓ FARMÁCIA LTDA
DACRIL DISTRIBUIDORA LTDA EPP
DAGOSTIM TRANSPORTE E LOGISTICA LTDA
DANIEL THIAGO OTERBACH
DARE & DESTRO LTDA ME
DDX COMÉRCIO E MANUTENÇÃO ELETRO ELETRÔNICA LTDA
DELTA CENTER LTDA - ME
DELUPO APART HOTEL
DENNER FABIO FERNANDES
DENY ROBERG
DIEGO DANIEL ME
DIEGO JUSTO DO ESPIRITO SANTO
DIOCESE DE CRICIÚMA/PAROQUIA SÃO JOÃO BATISTA
DISTRIBUIDORA DE ETIQUETAS PRISMA LTDA
DONDÉ CONSTRUÇÕES E INCORPORADORA LTDA
DROGARIA ROSSO LTDA ME
DROGARIA VITORIA LTDA. ME
DUARTE INDÚSTRIA E COMERCIO DE CONFECÇÕES LTDA

EDER FRANK
EDNA BENEDET DA SILVA
ELENICE CARVALHO ENGENHARIA & REPRESENTACAO LTDA
ELISEU KOPP & CIA LTDA
EMPREITEIRA SELINGER CASAGRANDE LTDA
EMPRESA BRASILEIRA DE CORREIOS E TELÉGRAFOS - ECT
EMPRESA UNIÃO DE TRANSPORTE LTDA
ENGENHARIA CASTANHEL LTDA
ENTEC - ENGENHARIA TÉCNICA LTDA
EP CONSTRUÇÕES LTDA
EQUIPLAST EQUIP. INDUSTRIAIS LTDA EPP
ESCOLA DE EDUCAÇÃO BASICA GERAÇÃO ATIVA LTDA
ESCOLA TÉCNICA DE COMÉRCIO DE TUBARÃO
ESCRIVANIA DE PAZ DO DISTRITO DE RIO MAINA DO MUNICIPIO/COMARCA DE CRICIÚMA
EUCLÉDIO CADORIN EPP
EUNICE RIBEIRO SZPOGANICZ DE SAMPAIO
EVA RODRIGUES SERRA
EVERALDO TEIXEIRA SILVEIRA - ME
FÁBIO HONORIO DAL TOÉ
FARBEN S/A INDÚSTRIA QUIMICA
FARMÁCIA CREPALDI E BRITO LTDA ME
FARMÁCIA NOSSA SENHORA DA CONCEIÇÃO LTDA
FARMÁCIA RODRIGUES, PADILHA LTDA ME
FELICIO MEDICAMENTOS LTDA ME
FELIPE RODRIGUES
FÊNIX COMÉRCIO DE MATERIAIS ELÉTRICOS LTDA
FERNANDA VIANA ALVES
FINO SABOR LTDA ME
FITINTAS DISTRIBUIDORA LTDA ME
FLÁVIO CONSTANTE ALVES LTDA
FLORIANOPOLIS AGENTE AUTONOMO DE INVESTIMENTOS S/S LTDA
FRANCIELI MEDEIROS DE SOUZA DUARTE & CIA LTDA - ME
FUNDAÇÃO ARAUCÁRIA - HOSPITAL SÃO PAULO
FUNDAÇÃO DE AMPARAO A PESQUISA E EXTENSÃO UNIVERSITÁRIA
FUNDAÇÃO MUNICIPAL DO MEIO AMBIENTE DE COCAL DO SUL
FUNDAÇÃO PARA O DESENVOLVIMENTO DE RECURSOS HUMANOS
FUNDAÇÃO UNIVERSIDADE DO SUL DE SANTA CATARINA - UNISUL
FUNDIÇÃO MADEMIL LTDA
FUNDICAO MONFERRATO LTDA. ME
FUNDIÇÃO PMTR LTDA
FUNDO MUNICIPAL DE SAÚDE
FUNDO MUNICIPAL DE SAÚDE DE CRICIÚMA
FUTURA COMERCIAL IMPORTADORA LTDA
GEOVITA ENGENHARIA E MEIO AMBIENTE LTDA
GIASSI & CIA LTDA
GISLAINE MORAES
GIULIA MINOTTO BOM & CIA LTDA ME
GIZELI CARDOSO DA SILVA & CIA LTDA

GOMES & SARTOR LTDA ME
GRUPO DE ESTUDOS E APOIO A ADOCAO AMOR INCONDICIONAL
HEMATO CLÍNICA SS
HERLON M. DUARTE ANÁLISES CLÍNICAS LTDA
HOSPITAL SÃO JOÃO BATISTA
HOSPITAL SÃO JOÃO BATISTA
HOSPITAL SÃO ROQUE
I. I. RAMOS FILHO
I.F.A. ENSINO DE ESPORTE LTDA.
ICON ESTAMPAS E MOLDES S.A
IMPRIMA RÓTULOS E ETIQUETAS LTDA ME
INDÚSTRIA DE MOLDURAR MOLDURARTE LTDA
INDÚSTRIA E COMÉRCIO DE CEREAIS CAROL LTDA
INDÚSTRIA E COMERCIO DE CONFECÇÕES LA MODA LTDA
INDÚSTRIA E COMERCIO DE LACTICINIOS VENEZA LTDA EPP
INDÚSTRIA E COMÉRCIO DE MASSAS SICILIANA LTDA ME
INDÚSTRIA E COMÉRCIO DE MOVEIS AGARDI LTDA
INDÚSTRIA E COMERCIO MAFFERSON LTDA
INDÚSTRIA METALÚRGICA SANTA LÍBERA
INDUSTRIAL PAGE LTDA
INOVE ACADEMIA LTDA ME
INSTITUIÇÃO EVANGÉLICA DESAFIO JOVEM CRISTO É A SOLUÇÃO
INSTITUTO CATARINENSE DE ESTÁGIO E ASSESSORIA S/S LTDA
INSTITUTO DE EDUCAÇÃO ESPECIAL DIOMÍCIO FREITAS DA ASSOCIAÇÃO PESTALOZZI DE CRIC
INSTITUTO MAXIMILIANO GAIDZINSKI
INSTITUTO SÃO PIO X
INTERTILE REPRESENTAÇÕES COMERCIAIS LTDA
IRACEMA POSSAMAI DELLA FRASSON ME
ISABELA DE FAVERI
ITAÚ UNIBANCO S/A
J. C. NUNES TRANSPORTES LTDA ME
J. M. FARMA LTDA - ME
J.E ALIMENTOS LTDA ME
J.G. SUL INFORMÁTICA LTDA ME
JACINTA MILANEZ GISLON
JANE STECKERT ME
JOÃO CASSETARI RUPP
JOÃO OTAVIO DA SILVA ME
JOAQUIM MANUEL RASQUINHO & CIA LTDA
JOSÉ AMBONI PRESA
JOSIANE FERREIRA ME
JULIANO DARÓS AMBONI
KAREN CRISTINA ZANETTE ÁVILA EPP
KARINA B. GARCIA SILVA
KAROLINE MAFRA
KATOOMBA LTDA - EPP
KTOP CONSULTORIA E ENGENHARIA LTDA - ME
KULKAMP E EYNG INFORMÁTICA LTDA ME

KULKAMP E TREVISOL LTDA ME
LA SPOSE NOIVAS LTDA ME
LABORATÓRIO BRASIL DE ANÁLISES CLÍNICAS E SERVIÇOS S C LTDA
LABORATÓRIO DE ANÁLISES CLÍNICAS E CITOLOGIA SÃO JOÃO LTDA
LABORATÓRIO VITALI LTDA
LAR BENEFICIENTE SÃO VICENTE DE PAULO
LAR DE AUXÍLIO AOS IDOSOS FEISTAUER LTDA ME
LAVANDERIA SÃO LUIZ LTDA ME
LEIFFER ALIMENTOS LTDA
LIPI CARPINTARIA LTDA ME
LOJAO LOLLI MÓVEIS E ELETRODOMÉSTICOS LTDA
LOPES & DAGOSTIM - SERVIÇOS EMPRESARIAIS LTDA ME
LORENZON E CIA LTDA
LOUÇÃO DO AMARAL CONSTRUÇÕES LTDA
LUDUS FITNESS ACADEMIA LTDA ME
M & S SERVIÇOS LTDA - ME
M&S CLÍNICA DE FISIOTERAPIA LTDA ME
MACHADO COMÉRCIO DE ALIMENTOS LTDA
MACOFER - MATERIAIS DE CONSTRUÇÃO FERNANDES LTDA
MALHAS MARQUES LTDA
MANENTI SERVIÇOS CONTÁBEIS LTDA
MARAGNO & PADOIN LTDA ME
MARCELO ZANELATO ME
MARIA DE LOURDES RICARDO XAVIER
MARIA ELISE COLLE DA LUZ BELATO
MARLINA BITENCOURT DE CÂNDIA
MAURÍCIO GOMES E CIA LTDA ME
MAXIMILIANO TERRA PRESTES ME
MBG AUTOMOVEIS LTDA
MCS EMPREITEIRA DE MÃO DE OBRA LTDA ME
MDA - INDÚSTRIA DE PEÇAS LTDA
MDL INDÚSTRIA E COMÉRCIO DE MÓVEIS LTDA ME
MEDICAL MEDICAMENTOS CATARINENSE LTDA ME
MERCADO LISANDRA LTDA
MERCADO SIMIANO LTDA ME
META AGRÍCOLA LTDA
METALÚRGICA RIOSULENSE SA
METALÚRGICA SPILLERE LTDA
MILANO ESTRUTURAS METÁLICAS LTDA
MINERAÇÃO FORQUILHA LTDA
MINISTÉRIO PÚBLICO DO TRABALHO/PROCURADORIA REGIONAL DO TRABALHO DA 12ª REGIÃO
MMCA SERVIÇOS CONTÁBEIS LTDA ME
MONIARI SUPERMERCADOS LTDA
MÔNICA SPRICIGO PERESSONI CASTRO
MONTEIRO ARQUITETURA E URBANISMO LTDA
MORGANA BADA CALDAS
MPF INDÚSTRIA METALÚRGICA LTDA
MUNDIAL PLASTIC INDÚSTRIA E COMERCIO DE EMBALAGENS LTDA ME

NASCISUL TRANSPORTES LTDA
NEFROCLÍNICA CRICIÚMA LTDA
NESTOR BACK
NEW COLOR INDÚSTRIA E COMÉRCIO DE ETIQUETAS LTDA
NMD CLÍNICA DE FISIOTERAPIA DERMATO FUNCIONAL E PILATES LTDA
NORBERTO ZANIBONI
NOVA GESTÕES SERVIÇO DE COBRANÇA EXTRA-JUDICIAL LTDA
NOVACOLOR BENEFICIAMENTO E MOAGEM LTDA
NUBE - NÚCLEO BRASILEIRO DE ESTÁGIOS LTDA
OK LANCHES - RESTAURANTE & PIZZARIA LTDA - ME
OLIRIO JOSÉ LINO SUPERMERCADO ME
OLIVO DESPACHANTE LTDA ME
OSSOTUBA INDÚSTRIA E COMÉRCIO DE ÓLEOS E PROTEÍNAS LTDA
P & V SOLUÇÕES EMPREITEIRA DE MÃO DE OBRA LTDA EPP
PADOIN ENGENHARIA E PROJETOS ELÉTRICOS LTDA EPP
PATINHAS SUPERMERCADO LTDA EPP
PELEGRINI E CIA LTDA
PIETRE COLORATE INDÚSTRIA E COMERCIO LTDA
PODER JUDICIARIO DO ESTADO DO RIO GRANDE DO SUL
POP LAVANDERIA LTDA
PRAIA GRANDE CLÍNICA DE FISIOTERAPIA LTDA
PRAIA GRANDE PREFEITURA
PREFEITURA MUNICIPAL DE BALNEÁRIO ARROIO DO SILVA
PREFEITURA MUNICIPAL DE SANTA ROSA DO SUL
PREFEITURA MUNICIPAL DE SÃO JOSÉ DOS AUSENTES-RS
PREFEITURA MUNICIPAL DE TORRES
PREFEITURA MUNICIPAL DE TUBARÃO
PRIMAR COMÉRCIO E REPRESENTAÇÕES LTDA ME
PRIMEIRO CARTORIO DE REGISTRO CIVIL, TITULOS E DOCUMENTOS E PESSOAS JURIDICAS DE
PRIMUS COMERCIO DE TELEFONES LTDA ME
PROTOL PROJETOS DE ENGENHARIA E CONSULTORIA LTDA
PROTOP SERVIÇOS TOPOGRÁFICOS LTDA
QUIMICER INDÚSTRIA E COMÉRCIO DE PRODUTOS QUIMICOS LTDA ME
RABELLO & MACHADO INDÚSTRIA E COMERCIO DE MAQUINAS E EQUIPAMENTOS LTDA
RAFAEL PEREIRA ANTUNES - ME
RAMAGE COMERCIO E INDÚSTRIA DE CONFECÇÕES LTDA EPP
RELAX MÓVEIS E ESTOFADOS LTDA
RENATA MENEGHEL ME
RENATA ZACCA SCHMIDT
RICARDO JOÃO MATOS & CIA LTDA
ROCLER - MÃO DE OBRA E REPRESENTAÇÃO LTDA
RODRIGO CUSTÓDIO DE MEDEIROS
RODRIGO PIZZOLATTI ENGENHARIA LTDA
RODRIGUES E BELORTE LTDA
RODRIMILA TRANSPORTES LTDA EPP
ROMATEL INDÚSTRIA E COMÉRCIO DE MÓVEIS LTDA ME
ROSANE TEIXEIRA COELHO ME



ROVERS PIZZARIA LTDA ME
RUDIMAR DE SOUZA MACIEL ME
RZM TRANSPORTES LTDA ME
SALEZIO BRUNEL ME
SANTERRA S/A COMERCIO E DISTRIBUICAO DE PRODUTOS AGRICOLAS
SAÚDE, FISIOTERAPIA E ATENDIMENTO LTDA. - ME
SBDE - SOCIEDADE BRASILEIRA DE EMBALAGENS DESCARTAVÉIS LTDA
SECRETARIA DE ESTADO DA SEGURANÇA PÚBLICA E DEFESA DO CIDADÃO.
SEGURA COBRANCA LTDA - ME
SELOW BRASIL LTDA EPP
SEMPRE VIVA COMERCIO DECORAÇÕES LTDA-ME
SERCAN LTDA
SERVIÇO AUTONOMO MUNICIPAL DE ÁGUA E ESGOTO
SERVIÇO NACIONAL DE APRENDIZAGEM INDUSTRIAL - SENAI
SG CONSTRUÇOES LTDA
SILVA E ROCHA LANCHES LTDA
SILVANA DE JESUS MARQUES ME
SILVEIRA & PEREIRA LTDA
SILVEIRA DAL MOLIN & DA SILVA LOH LTDA ME
SILVEIRA GUIMARÃES & CIA LTDA
SINDICATO DOS TRABALHADORES E TRABALHADORAS RURAIS DE NOVA VENEZA
SOC. LITERÁRIA E CARITATIVA STO AGOSTINHO- HOSPITAL MATERNO INFANTIL STA CATARINA
SOCIEDADE LITERÁRIA E CARITATIVA SANTO AGOSTINHO – HOSPITAL SÃO JOSÉ
SOLANGE GOMES SOARES
SOMA TOPOGRAFIA LTDA ME
SORATO & SORATO FARMÁCIA DE MANIPULACAO LTDA ME
SS IMÓVEIS LTDA
STELA MARIS RUPPENTHAL
SUDAMERICA CLUBE DE SEGUROS
SULCATARINENSE MINERAÇÃO ARTEFATOS DE CIMENTO, BRITAGEM E CONSTRUÇOES LTDA
SUPERMERCADO PELLEGRIN LTDA
SUPERMERCADO SALVETTI LTDA
TATIANA MUSSI
TBC SERVIÇOS TELEMÁTICOS LTDA
T-DAGO TRANSPORTES LTDA
TESSMANN AUTO PECAS LTDA
THERMODUTO AR CONDICIONADO LTDA
TI INFORMÁTICA LTDA ME
TONON @ TONON PNEUS LTDA
TORRESNET LOJA DE CONVENIÊNCIA LTDA
TRACTEBEL ENERGIA
TRADE LINE ASSESSORIA EM COMÉRCIO EXTERIOR LTDA
TRAJANO E ROSA LTDA
TRANSPORTADORA RANELLI LTDA
UNIDADE RADIOLÓGICA CRICIÚMA LTDA - URC

UNIFORUZE UNIFORMES LTDA ME
UNIMED CRICIÚMA COOPERATIVA TRABALHO MÉDICO REGIAO CARBONIFERA
UNIMED DE TUBARAO - COOPERATIVA DE TRABALHO MÉDICO DA REGIÃO DA AMUREL
VALDIRENE TEIXEIRA CARDOSO
VANIA STEPHAN MARRONI BURIGO
VENDAUTO COMÉRCIO DE VEÍCULOS NOVOS E USADOS LTDA
VEST BRASIL COMERCIO CONFECÇÕES LTDA
VETTORE ENGENHARIA LTDA
VIDA LIVRE - COMERCIO DE CALCADOS E ARTIGOS ESPORTIVOS LTDA - ME
VIDRADOS BS IND. E COM. DE MAT. PARA CERÂMICA LTDA.
VISION ART LTDA
VITA ANÁLISE LABORATÓRIO LTDA ME
VOLPATO REPRESENTAÇÕES COMERCIAIS LTDA
VOLTA GRANDE COMUNICAÇÕES LTDA ME
VS CRED LTDA ME
WIÇARA ESCOLAS DE IDIOMAS LTDA
ZANATTA INDÚSTRIA DE BALAS LTDA EPP
ZANETTE & FREITAS COMUNICAÇÃO LTDA
ZANIBONI E ZANIBONI ATIVIDADES FÍSICAS LTDA
ZELINDO TRENTO & CIA LTDA

<b>Quadro n. 89 - Visitas Realizadas Visando à Prospecção de Vagas de Estágio e Emprego</b>	
<b>Empresa / Instituição</b>	
BPM PRÉ-MOLDADOS	
ANJO QUÍMICADO BRASIL LTDA	
BEL EXPORT	
CANGURU EMBALAGENS LTDA	
CARBONÍFERA CATARINENSE LTDA	
CEUSA – CERÂMICA URUSSANGA	
CHROMO IND. COM. EMBALAGENS	
COMETA CONTRUÇÕES LUIZ FRETA	
CONFECÇÕES ROSCEL LTDA	
CONSTRUÇÕES MECÂNICAS COCAL LTDA	
CONTABILIDADE D. TOE	
CONTABILIDADE DAGOSTIN	
CONTABILIDADE DAMIANI	
CONTABILIDADE FAVERI	
CONTABILIDADE MINOTO	
CONTABILIDADE VENSON	
COPOSUL	
COQUESUL	
CRICIÚMA CONSTRUÇÕES LTDA	
DALMAR CONTABILIDADE	
DAMILLER CONFECÇÕES	
DASSOLER CONTABILIDADE	
ESMALGLASSDO BRASIL LTDA	
FARBEN S/A IND. QUÍMICA	
FLORESTAL S/A	
SMALTICERAM UNICER DO BRASIL LTDA	

FUNDICAR – FUNDIÇÃO CARAVAGGIO LTDA
GABRIELA REVESTIMENTOS CERÂMICOS LTDA
GERÊNCIA REGIONAL DE SAÚDE DO ESTADO
GERENCIAL SC CONTABILIDADE E ASSESSORIA EMPRESARIAL
GUARÁ IND. BEM. PLÁSTICAS
IBRAP IND. CHAPAS
IMBRALIT IND. E COM. DE ARTEFATOS DE FIBROAMIANTE LTDA
IND. E COM. ARROZ FUMACENSE
IND. E COM. CEREAL CAROL
INDÚSTRIA METALÚRGICA SANTA LÍBERA LTDA
JCB CONTABILIDADE
KORRUGA
LARFS IND. E COM. DE CONFECÇÕES LTDA
MADEZAN
MAGGIORE ELETROTÉCNICA LTDA
MELLER ENGENHARIA E CONTRUÇÕES
MEPIL – METALÚRGICA PIERINI LTDA
METALFOR – METALÚRGICA E SERVIÇOS LTDA
METALÚRGICA DS LTDA
METALÚRGICA OLIVO LTDA
MILANE IND. E COM. DE CONFECÇÕES LTDA
MINAPLAST MÁQUINAS E ARTEFATOS PLÁSTICOS LTDA
MOLIZA REVESTIMENTOS CERÂMICOS
NEW COLOR ETIQUETAS
PEMCOM EMELIER DO BRASIL LTDA
RECEITA FEDERAL
ROBERGE AUTOMOTIVA LTDA
SETEC CONTABILIDADE
SIDERÚRGICA CATARINENSE LTDA
SINDCONT SIND. DOS CONT. DE CRICIÚMA E REGIÃO
SINTERPEÇAS LTDA
TRGW CONTABILIDADE
TUBOZAN
UGIONI CONTABILIDADE E ASSESSORIA
USIPE IND. E COM. DE PEÇAS LTDA
VIDA MARINHA
VIDRES DO BRASIL LTDA

<b>Visitas Realizadas Visando a Avaliação e Análise dos Estágios</b>	
<b>CIDADES*</b>	<b>Nº de Empresas Visitas</b>
ARARANGUÁ	1
COCAL DO SUL	1
RIO DO SUL	1
<b>Total</b>	<b>3</b>

**Contatos por telefone com as empresas e instituições:**

Advocacia Geral da União  
Apae de Morro da Fumaça  
Apae de Criciúma  
Afasc - Associação Feminina de Assistência Social de Criciúma  
Bradesco – Banco Brasileiro de Descontos  
Werner Backs Advogados Associados  
Sistema Informática Empresarial  
Torrecid do Brasil  
Vigilância Triângulo Ltda.  
Serviço Autônomo Municipal de Água e Esgoto – Içara  
Procuradoria Geral do Estado SC  
Crisul Hotel e Turismo S/A  
Credisol – Instituto de crédito solidário  
Sociedade Recreativa Mampituba  
Itajuí - Engenharia de Obras Ltda.  
Laboratório Santa Rita  
Manchester Química do Brasil Ltda.  
Bistek – Supermercados  
A Mendes Terraplenagem  
Crema Engenharia  
Cristal Ind. E Com de Embalagem  
Unimed de Criciúma  
Roscel Indústria de Vestuário  
Plasson do Brasil Ltda.  
A & C – Canarim Adm. De bens Ltda.

**8 UNESC: CÂMARA DE PÓS-GRADUAÇÃO, PESQUISA E EXTENSÃO**

Presidente: Prof. Dr. Ricardo Aurino de Pinho, mandato: 01/07/2009 a 30/06/2013

- Reuniões: 03 (três).
- Processos: 15 (quinze).
- Pareceres: 02 (dois).
- Resoluções: 14 (quatorze).

**Quadro n. 90 - Síntese das Reuniões da Câmara de Pós-Graduação, Pesquisa e Extensão/2010**

DATA	PAUTA	PRINCIPAIS DECISÕES
18/03	<ul style="list-style-type: none"><li>• Alteração do Regulamento Interno do Programa de Pós-Graduação em Educação: Mestrado. Procedência: Coordenação do Programa/UNA HCE.</li></ul>	Aprovado o Regulamento Interno do Programa de Pós-Graduação em Educação: Mestrado, com alterações nos artigos 28, 59 e 60.
	<ul style="list-style-type: none"><li>• Alteração do Regulamento Interno do Programa de Pós-Graduação em Ciências Ambientais: Mestrado e Doutorado. Procedência: Coordenação do</li></ul>	Aprovado o Regulamento Interno do Programa de Pós-Graduação em Ciências Ambientais: Mestrado e Doutorado, com alterações.

	Programa/UNA HCE.	
	<ul style="list-style-type: none"> <li>Alteração da Resolução n. 07/2008/CONSU - Políticas de Pesquisa e Pós-Graduação. Procedência: PROPEX.</li> </ul>	Após manifestações e não havendo consenso sobre a alteração das Políticas de Pesquisa e Pós-Graduação a conselheira Carina Rodrigues Boeck solicitou vistas, devendo apresentar seu parecer em próxima reunião.
	<ul style="list-style-type: none"> <li>Proposta de Resolução - Dispõe sobre a obrigatoriedade e unifica o modo de referência da filiação dos autores a UNESC e a seus órgãos na divulgação de pesquisas científicas e projetos de extensão, realizados nas suas dependências, com seus recursos ou suporte, bem como dos fomentos e financiamentos institucionais. Procedência: PROPEX.</li> </ul>	Aprovada, com alterações, a proposta de resolução que padroniza e unifica o modo de referência da filiação dos autores a UNESC e a seus órgãos, na divulgação de pesquisas científicas e projetos de extensão realizados nas suas dependências, com seus recursos ou suporte, bem como dos fomentos e financiamentos institucionais.
	<ul style="list-style-type: none"> <li>Alteração da Resolução n. 22/2004/CONSU - Regulamento de Amparo a Atividades de Extensão. Procedência: PROPEX.</li> </ul>	Após manifestações e tendo o assunto ainda gerado dúvidas, o conselheiro Pedro Rosso solicitou vistas, devendo apresentar seu parecer em próxima reunião.
	<ul style="list-style-type: none"> <li>Assuntos Gerais.</li> </ul>	<p>O Presidente do Conselho, Ricardo Aurino de Pinho:</p> <p>a) Apresentou o calendário da PROPEX/2010. Sugestões, se houver, que sejam encaminhadas à Pró-Reitoria até dia 26 próximo.</p> <p>b) Comunicou que o Fórum de Ensino, Pesquisa e Extensão da ACAFE será nos dias 24 e 25, em Tubarão e que a UNESC estará participando com número significativo de trabalhos.</p> <p>c) Em outubro acontecerá o Seminário de Ensino, Pesquisa e Extensão da UNESC sendo coordenador do evento o professor Oscar Rubem Klegues Montedo.</p>
22/06	<ul style="list-style-type: none"> <li>Proposta de Resolução - Concessão de Bolsa de Produção Científica, BPC no âmbito da UNESC. Procedência: PROPEX.</li> </ul>	Após discussões e sugestões foi aprovada a proposta com a seguinte alteração: inclusão do valor referência do CNPq no artigo 9º, acrescido da informação de que, na UNESC, sobre a gratificação incidirão os encargos específicos. A resolução será encaminhada ao CSA da FUCRI para a homologação final.
	<ul style="list-style-type: none"> <li>Proposta de Resolução - Institui e Regulamenta o Programa de Colaborador Voluntário na UNESC para realização de</li> </ul>	Foi aprovada a proposta de resolução que institui e regulamenta o Programa de Colaborador Voluntário na UNESC

	Atividades de Pesquisa e Extensão. Procedência: PROPEX.	para realização de atividades de Pesquisa e Extensão.
	<ul style="list-style-type: none"> <li>Alteração da Resolução n. 07/2008/CONSU - Políticas de Pesquisa e Pós-Graduação. Relatora Carina Rodrigues Boeck.</li> </ul>	A relatora explicitou seu parecer que foi aprovado por todos, originando a resolução de aprovação da inclusão de um novo programa de pesquisa nas Políticas de Pesquisa e Pós-Graduação da UNESC que será remetida ao CONSU a quem compete a decisão final.
	<ul style="list-style-type: none"> <li>Alteração da Resolução n. 22/2004/CONSU - Regulamento do Fundo de Amparo a Atividades de Extensão. Relator Pedro Rosso.</li> </ul>	O relator apresentou seu parecer que foi aprovado, com alterações nos artigos 2º e 5º, § 2º da proposta. A proposta passará a vigorar após manifestação favorável do CSA da FUCRI e aprovação do CONSU da UNESC.
22/06	<ul style="list-style-type: none"> <li>Proposta de Resolução - Normas relativas à Editora da UNESC, EDIUNESC. Procedência: PROPEX.</li> </ul>	Foi aprovada a proposta de resolução sobre normas relativas à Editora da UNESC.
	<ul style="list-style-type: none"> <li>Proposta de Resolução - Política Editorial da UNESC. Procedência: PROPEX.</li> </ul>	Após discussões e sugestões foi aprovada a proposta com as seguintes alterações: a) No item 2 - Linhas Editoriais, item 2, alteração e acréscimo, ao invés de Memória chamar-se-á História; Ciências Sociais Aplicadas passa a denominar-se Ciências Humanas e Sociais e mais duas novas linhas: Inovação e Tecnologia e Produção Técnica. b) No item 5.10, substituir “cabará única e exclusivamente” por “Cabará à Editora, em conjunto com o autor, definir ...”.
	<ul style="list-style-type: none"> <li>Proposta de Resolução - Políticas de Esportes da UNESC. Procedência: PROPEX.</li> </ul>	Foi aprovada a proposta de resolução sobre Políticas de Esportes da UNESC.
02/09	<ul style="list-style-type: none"> <li>Homologação da Resolução n. 11/2010/CÂMARA PROPEX - Manifesta parecer favorável à aprovação de alterações no Regulamento do Comitê de Ética em Pesquisa da UNESC, CEP.</li> </ul>	Foi homologada a Resolução n. 11/2010/CÂMARA PROPEX - Manifesta parecer favorável à aprovação de alterações no Regulamento do Comitê de Ética em Pesquisa da UNESC, CEP.
02/09	<ul style="list-style-type: none"> <li>Proposta de resolução - Regulamentação do artigo 7º do Plano de Carreira do Corpo Docente da UNESC, relativo à contratação de professores visitantes. Procedência: PROPEX.</li> </ul>	Após discussões e sugestões foi aprovada a proposta com as seguintes alterações: a) No artigo 4º, o descrito no item 4 passa para o <i>caput</i> do artigo, assim, refazer a redação do artigo 4º. b) No artigo 6º, § 4º e 5º, substituir a

		<p>expressão “UNESC” por “FUCRI” e inserção de § 6º com a seguinte redação: “O pagamento da remuneração estará condicionado à disponibilidade financeira da Instituição”.</p> <p>c) No artigo 7º, letra “c”, alteração de redação: “c) publicar <i>a posteriore</i> os resultados das pesquisas atentando para qualificar o trabalho segundo as seguintes possibilidades: artigo científico em revista <i>Qualis</i> B2 correspondente ao plano de trabalho ou projeto de pesquisa; ou livro com mais de 50 páginas publicado em editora reconhecida, com ISBN; ou capítulos em livros com mais de 50 páginas, com ISBN”.</p> <p>A proposta será encaminhada ao CONSU da UNESC e ao CSA da FUCRI para aprovação final.</p>
	<ul style="list-style-type: none"> <li>Proposta de resolução - Critérios para o ingresso de pesquisadores visitantes nos cursos de Pós-Graduação <i>Stricto Sensu</i> e nos Grupos de Pesquisa da UNESC. Procedência: PROPEX.</li> </ul>	<p>Após discussões e sugestões foi aprovada a proposta com alterações, originando a resolução que estabelece critérios para o ingresso de pesquisadores visitantes nos cursos de Pós-Graduação <i>Stricto Sensu</i> e nos Grupos de Pesquisa da UNESC que será remetida ao CONSU para decisão final.</p>
	<ul style="list-style-type: none"> <li>Proposta de resolução - Regulamento de bolsas discentes de pesquisa, de extensão e de pós-graduação <i>stricto sensu</i> da UNESC. Procedência: PROPEX.</li> </ul>	<p>Após discussões e sugestões foi aprovada a proposta com alterações, originando a resolução que aprova o Regulamento de bolsas discentes de pesquisa, de extensão e de pós-graduação <i>stricto sensu</i> da UNESC</p> <p>A proposta será remetida ao CONSU da UNESC e ao CSA da FUCRI para aprovação final.</p>
02/09	<ul style="list-style-type: none"> <li>Assuntos Gerais.</li> </ul>	<p>O Presidente da Câmara colocou:</p> <p>a) Em outubro ocorrerá a Semana de Ciência e Tecnologia da UNESC.</p> <p>b) De 08 a 10 de setembro - visita de avaliadores externos para renovação de credenciamento da UNESC.</p>

Fonte: Secretaria dos Conselhos

Quadro n. 91 - Súmula das Resoluções da Câmara de Pós-Graduação, Pesquisa e Extensão/2010

N.	DATA	ASSUNTO
01/10	18/03/2010	Aprova alteração no Regulamento Interno do Programa de Pós-Graduação em Educação - Mestrado.
02/10	18/03/2010	Aprova alteração no Regulamento Interno do Programa de Pós-Graduação em Ciências Ambientais - Mestrado e Doutorado.
03/10	18/03/2010	Padroniza e unifica o modo de referência da filiação dos autores a UNESC e a seus órgãos, na divulgação de pesquisas científicas e projetos de extensão realizados nas suas dependências, com seus recursos ou suporte, bem como dos fomentos e financiamentos institucionais.
04/10	22/06/2010	Dispõe sobre a concessão de Gratificação por Produção Científica - GPC nos programas de pós-graduação <i>stricto sensu</i> , no âmbito da UNESC.
05/10	22/06/2010	Institui e Regulamenta o Programa de Colaborador Voluntário na UNESC para realização de atividades de Pesquisa e Extensão.
06/10	22/06/2010	Aprova inclusão de novo programa de pesquisa nas Políticas de Pesquisa e Pós-Graduação da UNESC.
07/10	22/06/2010	Altera Regulamento do Fundo de Amparo a Atividades de Extensão, FAAEx, aprovado pela Resolução n. 22/2004/CONSU e dá outras providências.
08/10	22/06/2010	Dispõe sobre normas relativas à Editora da Universidade do Extremo Sul Catarinense - EDIUNESC.
09/10	22/06/2010	Aprova Política Editorial da UNESC.
10/10	22/06/2010	Aprova Políticas de Esporte da UNESC.
11/10	19/07/2010 Homologada em 02/09/2010	Manifesta parecer favorável à aprovação de alterações no Regulamento do Comitê de Ética em Pesquisa da UNESC, CEP.
12/10	02/09/2010	Manifesta-se favorável ao encaminhamento ao Conselho Universitário, CONSU da proposta de regulamentação do artigo 7º do Plano de Carreira do Corpo Docente da UNESC, aprovado pela Resolução n. 03/2008/CSA, relativamente à contratação de professores visitantes.
13/10	02/09/2010	Estabelece critérios para o ingresso de pesquisadores visitantes nos cursos de Pós-Graduação <i>stricto sensu</i> e nos Grupos de Pesquisa da UNESC.
14/10	02/09/2010	Manifesta-se favorável ao encaminhamento ao Conselho Universitário, CONSU, da proposta de Regulamento de Bolsas Discentes de Pesquisa, de Extensão e de Pós-Graduação <i>Stricto Sensu</i> da UNESC.



Gráfico n. 17 - Câmara de Pós-Graduação, Pesquisa e Extensão

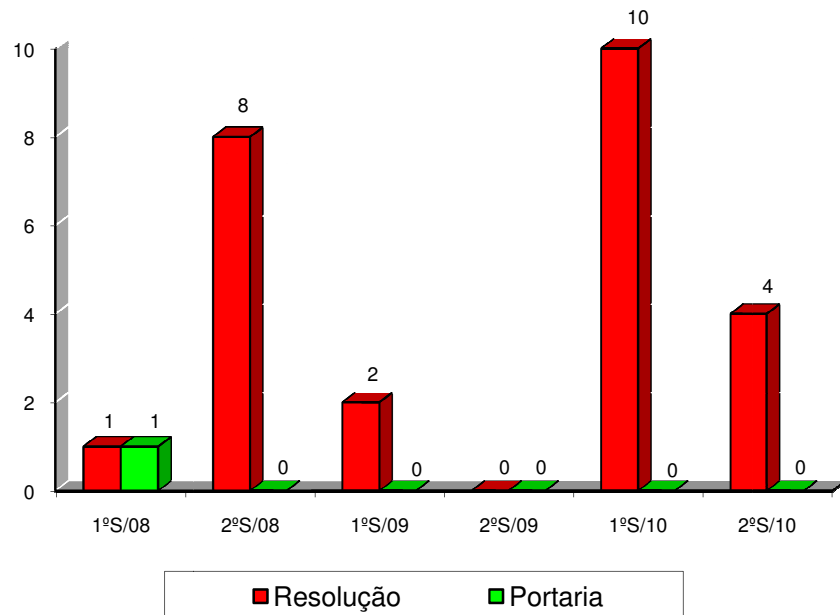

Fonte: Secretaria dos Conselhos

Quadro n. 92 - Composição da Câmara de Pós-Graduação, Pesquisa e Extensão/2010

CONSELHEIROS	CAT.	REPRESENTAÇÃO	MANDATO			
			INÍCIO	TÉRMINO	LIM. MÁX.	Nº
Ricardo Aurino de Pinho	Pres.	Pró-Reitor de Pós-Graduação, Pesquisa e Extensão	01/01/2010	<sup>a</sup>	30/06/2013	1
Felipe Dal Pizzol	Tit.	Diretor UNA SAU	01/01/2010	28/06/2010	30/06/2013	2
Giane Michele Frare Peck	Tit.	Diretora UNA SAU	28/06/2010	31/12/2010	31/12/2010	1
Miguel Ângelo Mastella	Tit.	Diretor UNA CSA	01/01/2010	23/07/2010	30/06/2013	1
Kátia A. Dalla Libera Sorato	Tit.	Diretora UNA CSA	23/07/2010	31/12/2010	31/12/2010	1
Rogério Antônio Casagrande	Tit.	Diretor UNA CET	01/01/2010	21/06/2010	30/06/2013	1
Ângela Costa Piccinini	Tit.	Diretora UNA CET	21/06/2010	31/12/2010	31/12/2010	1
Samira Casagrande	Tit.	Diretora UNA HCE	01/01/2010	<sup>a</sup>	30/06/2013	1
Maria Julita Volpato Gomes	Tit.	Parque Científico e Tecnológico/ADITT	01/01/2010	<sup>a</sup>	30/06/2013	1
Luciano da Silva	Tit.	Coord. Pós-Graduação e Pesquisa UNA CET	01/01/2010	<sup>a</sup>	30/06/2013	1
Lucy Cristina Ostetto	Tit.	Coord. Pós-Graduação e Pesquisa UNA HCE	01/01/2010	05/02/2010 <sup>a</sup>	30/06/2013	2
Birgit Harter Marques	Tit.	Coord. Pós-Graduação e Pesquisa UNA HCE	08/02/2010		30/06/2013	1

Patrícia Martins Goulart	Tit.	Coord. Pós-Graduação e Pesquisa UNA CSA	01/01/2010	06/04/2010	30/06/2013	2
Roseli Jenoveva Neto	Tit.	Coord. Pós-Graduação e Pesquisa UNA CSA	06/04/2010	<sup>a</sup>	30/06/2013	1
Vanessa Moraes de Andrade	Tit.	Coord. Pós-Graduação e Pesquisa UNA SAU	01/01/2010	<sup>a</sup>	30/06/2013	1
Ângela Erna Rossato	Tit.	Coord. Extensão UNA SAU	01/01/2010	02/08/2010	30/06/2013	1
Adriana Soares Lobo	Tit.	Coord. Extensão UNA SAU	02/08/2010	31/12/2010	31/12/2010	1
Pedro Rosso	Tit.	Coord. Extensão UNA HCE	01/01/2010	06/09/2010	30/06/2013	2
José Carlos Virtuoso	Tit.	Coord. Extensão UNA HCE	20/09/2010	31/12/2010	31/12/2010	1
Roseli Jenoveva Neto	Tit.	Coord. Extensão UNA CSA	01/01/2010	06/04/2010	30/06/2013	1
Dino Gorini Neto	Tit.	Coord. Extensão UNA CSA	06/04/2010	30/08/2010	30/06/2013	1
Almerinda T. B. Bez Batti Dias	Tit.	Coord. Extensão UNA CSA	20/09/2010	25/11/2010	31/12/2010	1
Mônica Ovisnki de C. Cortina	Tit.	Coord. Extensão UNA CSA	25/11/2010	31/12/2010	31/12/2010	1
Tadeu de Souza Oliveira	Tit.	Coord. Extensão UNA CET	01/01/2010	03/08/2010	30/06/2013	1
Leopoldo P. Guimarães Filho	Tit.	Coord. Extensão UNA CET	03/08/2010	31/12/2010	31/12/2010	1
Murialdo Canto Gastaldon	Tit.	Coord. Curso Graduação UNA CSA	10/08/2009	31/07/2010	10/08/2011	2
	Tit.	Coord. Curso Graduação UNA CSA				
Sérgio F. C. Graziano Sobrinho	Tit.	Coord. Curso Graduação UNA CSA	10/08/2009	31/01/2011	10/08/2011	2
Emilio Luiz Streck	Tit.	Coord. Curso Graduação UNA SAU	10/08/2009	31/07/2010	10/08/2011	1
Ângela Erna Rossato	Tit.	Coord. Curso Graduação UNA SAU	17/11/2010	10/08/2011	10/08/2011	1
Luciane Bisognin Ceretta	Tit.	Coord. Curso Graduação UNA SAU	10/08/2009	28/06/2010	10/08/2011	2
Magada Tessmann Schwalm	Tit.	Coord. Curso Graduação UNA SAU	17/11/2010	10/08/2011	10/08/2011	1
Márcio Roberto da Rocha	Tit.	Coord. Curso Graduação UNA CET	10/08/2009	10/08/2011	10/08/2011	2
Marta V. G. de S. Hoffmann	Tit.	Coord. Curso Graduação UNA CET	10/08/2009	31/01/2011	10/08/2011	1
João Henrique Zanelatto	Tit.	Coord. Curso Graduação UNA HCE	10/08/2009	31/01/2011	10/08/2011	1
Rose Maria Adami	Tit.	Coord. Curso Graduação UNA HCE	10/08/2009	31/07/2010	10/08/2011	1
Eduardo Preis	Tit.	Coord. Curso Graduação UNA HCE	04/10/2010	10/08/2011	10/08/2011	1
Ademir Damazio	Tit.	Coord. Curso Pós-Graduação <i>Stricto Sensu</i> UNA HCE	10/08/2009	10/03/2011	10/08/2011	1
João Luciano de Quevedo	Tit.	Coord. Curso Pós-Graduação <i>Stricto Sensu</i> UNA SAU	10/08/2009	24/11/2010	10/08/2011	2
	Tit.	Coord. Curso Pós-Graduação <i>Stricto Sensu</i> UNA SAU				
Carina Rodrigues Boeck	Tit.	Docente UNA SAU	10/08/2009	10/08/2011	10/08/2011	1
Evânio Ramos Nicoleit	Tit.	Docente UNA CET	10/08/2009	10/08/2011	10/08/2011	2
Jaime Dagostin Picolo	Tit.	Docente UNA CSA	10/08/2009	10/08/2011	10/08/2011	1
Ledina Lentz Pereira	Tit.	Docente UNA HCE	10/08/2009	10/08/2011	10/08/2011	1
Marcos Marques da Silva Paula	Tit.	Docente dos grupos de pesquisa	02/09/2009	10/08/2011	10/08/2011	2
Adriana Fabre Dias	Tit.	Docente dos Programas Institucionais de Extensão e Assuntos Comunitários	02/09/2009	10/08/2011	10/08/2011	1

	Tit.	Corpo Discente 1				
	Tit.	Corpo Discente 2				
	Tit.	Corpo Discente 3				
	Tit.	Corpo Discente 4				
	Tit.	Corpo Discente 5				
	Tit.	Corpo Discente 6				
	Tit.	Corpo Discente 7				
Patrícia E. de Medeiros	Tit.	Corpo Técnico-Administrativo	10/08/2009	31/03/2010	10/08/2011	1
Isabel Conti Schilling	Tit.	Corpo Técnico-Administrativo	22/06/2010	10/08/2011	10/08/2011	1

Enedir Luiza Meller - Secretária do Conselho - Portaria n. 135/2009/REITORIA

Fonte: Secretaria dos Conselhos

<sup>a</sup> Enquanto estiver ocupando o cargo.

## 9 PRÓ-REITORIA DE PÓS-GRADUAÇÃO, PESQUISA E EXTENSÃO

Pró-Reitor de Pós-Graduação, Pesquisa e Extensão: Prof. Dr. Ricardo Aurino de Pinho

### Atribuições

A Pró-Reitoria de Pós-Graduação, Pesquisa e Extensão (PROPEX) é o órgão executivo e deliberativo superior que coordena, superintende e supervisiona todas as atividades de Pesquisa, Pós-Graduação e Extensão da UNESC.

### Atividades Desenvolvidas

- Presidir a Câmara de Pós-Graduação, Pesquisa e Extensão;
- Participar das reuniões do Conselho Universitário e dos órgãos colegiados em que tenha assento;
- Representar os interesses da UNESC, diretamente ou por delegação;
- Coordenar, superintender e fiscalizar a execução das políticas, planos e atividades referentes à Pós-Graduação, Pesquisa e Extensão em articulação com as Diretorias das Unidades Acadêmicas;
- Supervisionar a execução das políticas de pesquisa, pós-graduação e extensão e as atividades dos órgãos executores dessas respectivas áreas, bem como a dos programas de pesquisa, pós-graduação e extensão, em articulação com as Diretorias das Unidades Acadêmicas.
- Supervisionar a elaboração e a divulgação de materiais publicitários em seu âmbito de atuação;
- Acompanhar e controlar a execução do orçamento em seu âmbito de atuação;

- Encaminhar à Reitoria solicitação de vagas para abertura de processo seletivo para contratação de docente em seu âmbito de atuação;
- Coordenar e acompanhar as atividades e desempenho das Diretorias das Unidades Acadêmicas, das Coordenadorias de Cursos de Pós-Graduação, dos Coordenadores de Pesquisa e Pós-Graduação e de Extensão das UNAs em seu âmbito de atuação;
- Supervisionar as atividades das Coordenações dos órgãos subordinados;
- Manter articulação permanente com as demais Pró-Reitorias e as Diretorias das Unidades Acadêmicas, visando à unidade de trabalho e a qualidade acadêmica dos serviços ofertados, levando em conta as normas estabelecidas pelos órgãos externos de avaliação e fiscalização.
- Encaminhar a proposta orçamentária da Pró-Reitoria de Pós-Graduação, Pesquisa e Extensão, dos cursos e atividades subordinados a Pró-Reitoria;
- Acompanhar o cumprimento da viabilidade financeira dos cursos e atividades;
- Encaminhamentos junto à CAPES, ao CNPq, à FAPESC e a outros órgãos de fomentos.

#### Participação:

- Reuniões da Câmara de Pós-Graduação, Pesquisa e Extensão do Sistema ACADE;
- Conferência Regional do Sul em preparação à 4ª CNCTI – 25 e 26 de março de 2010 – Porto Alegre/ RS;
- Fórum de Pró-Reitores de Pós-Graduação e Pesquisa – FOPROP SUL – 21 a 23 de abril de 2010- Florianópolis/SC
- Reunião da Câmara Sul de Extensão - FOREXT – 29 e 30 de abril de 2010 – Itajaí/ SC
- 4ª Conferência Nacional de Ciência, Tecnologia e Inovação – 26 a 28 de maio de 2010 – Brasília/ DF
- Fórum de Pró-Reitores de Pós-Graduação e Pesquisa – FOPROP SUL – 23 a 25 de junho de 2010 – Canela/ RS
- Reunião da Câmara Sul de Extensão - FOREXT – 24 e 25 de agosto de 2010 – Curitiba/ PR
- Fórum de Pró-Reitores de Pós-Graduação e Pesquisa – FOPROP SUL – 15 a 17 de setembro de 2010 – Foz do Iguaçu/ PR

- XVII Encontro Nacional de Extensão, XII Assembleia Nacional e VII Mostra de Extensão – 6 a 8 de outubro de 2010 – Recife/PE
- XXVI Encontro Nacional de Pró-Reitores de Pesquisa e Pós-Graduação – ENPROP – 02 a 04 de dezembro de 2010 – Mato Grosso do Sul/ MS

<b>Eventos</b>	<b>Promoção</b>	<b>Período</b>
- Semana Nacional de Ciência e Tecnologia da UNESCO, com a temática “Ciência para o Desenvolvimento Sustentável”	- Pró-Reitoria de Pós-Graduação, Pesquisa e Extensão em parceria com as Diretorias das Unidades Acadêmicas	18 a 24.10.2010
- I Semana de Ciência e Tecnologia, X Seminário de Iniciação Científica e II Salão de Extensão da UNESCO	- Pró-Reitoria de Pós-Graduação, Pesquisa e Extensão e Coordenadores de Pesquisa, Pós-Graduação e Extensão das Unidades Acadêmicas	18 a 22 .10.2010

#### Conquistas 2010:

- Resultado positivo na Avaliação Trienal 2010 da CAPES, aumentando o conceito do Programa de Pós-Graduação em Ciências da Saúde – PPGCS, para nota 5.
- Recomendação pela Capes do Programa de Pós-Graduação em Ciência e Engenharia de Materiais, Nível de Mestrado;
- Conquista do Prêmio Ulysses Vianna Filho pelo doutorando do Programa de Pós-Graduação em Ciências da Saúde, Luciano Jornada;
- Conquista do 9º Prêmio Alcoa de Inovação em Alumínio pelos acadêmicos do curso de Engenharia de Materiais, Cesar Augusto Caldart, Jonas de Souza e Junior Carlos Coronetti;
- Recursos de R\$ 1 milhão para o PPGCS proveniente de aprovação de projeto junto à Financiadora de Estudos e Projetos – FINEP;

- Conquista do Prêmio L'oreal pela pesquisadora do PPGCE, professora doutora Patrícia Fernanda Schuck;
- Aprovação do projeto Residência Multiprofissional no Ministério da Saúde;
- Participação da UNESCO no projeto RONDON no município de Cacaulândia – Rondônia, de 16 de julho a 1º de agosto;
- 1º Lugar entre as universidades catarinenses não estatais no Ranking Ibero-Americano de Publicação Científica;
- Conquista do Prêmio Arte na Escola Cidadã 2010 pela professora Julmara Goulart Sefstrom; e
- Conquista do Prêmio Valorização da Biodiversidade de Santa Catarina pela egressa do Programa de Pós-Graduação em Ciências Ambientais, Sinara Colonetti.

## **PESQUISA**

### 9.1 Atividades de Pesquisa Desenvolvida na Pró-Reitoria de Pós-Graduação, Pesquisa e Extensão

Coordenadora: Profª Drª Angela Cristina Di Palma Back

#### **PROGRAMAS DE PESQUISA**

As atividades mais importantes da Pró-Reitoria de Pós-Graduação, Pesquisa e Extensão-PROPEX estão articuladas em torno dos Programas de Pesquisa, que são os seguintes:

#### **Programa de Iniciação Científica – PIC UNESCO**

O Programa de Iniciação Científica PIC UNESCO coordenado pela Diretoria de Pesquisa, que com a reforma administrativa e a extinção da Diretoria de Pesquisa, em 2007 passou a ser coordenado pela PROPEX, e Unidades Acadêmicas – UNAS. Este programa é mantido por recursos próprios da UNESCO e tem como objetivo contribuir na formação de acadêmicos pesquisadores, inserindo os estudantes na pesquisa científica. No Programa são concedidos recursos financeiros na forma de bolsa de iniciação científica ao estudante de graduação, horas aula para o professor/orientador e recursos para a execução

da pesquisa científica, pelo período de um ano. Os gráficos nº 18, 19 e 20 demonstram o número de professores, projetos aprovados e números de alunos envolvidos, respectivamente.

**Gráfico n. 18 - Evolução do número de Professores envolvidos no PIC**

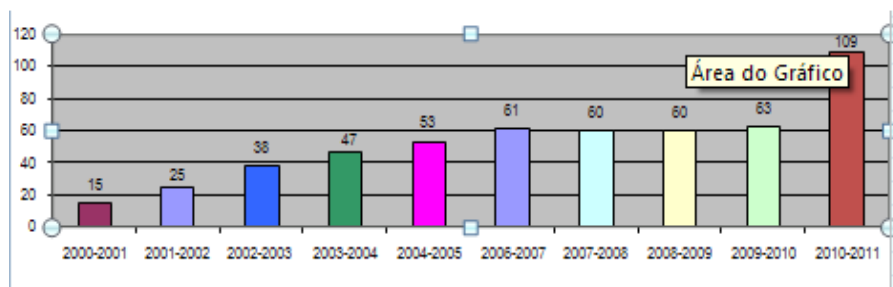

O gráfico acima ilustra o crescimento quanto a participação de docentes junto aos programas de pesquisa, com vistas a consolidar as políticas de fortalecimento.

**Gráfico n. 19 - Evolução do número de Projetos Aprovados na PIC**

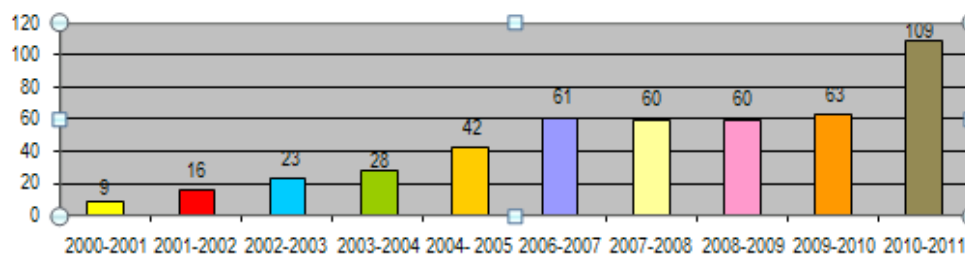

A exemplo do gráfico 18, o crescimento é simétrico, haja vista o volume de recursos envolver para os projetos aprovados hora-aula para um professor orientador e bolsas para acadêmicos.

**Gráfico n. 20 - Evolução do número de Alunos envolvidos no PIC**

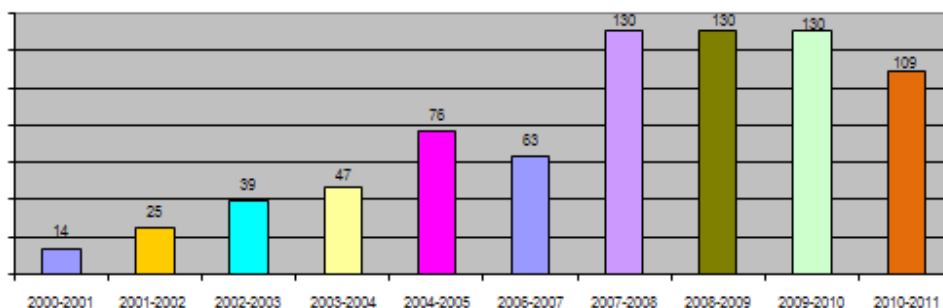

O gráfico 20 pode causar a falsa impressão de distorção, contudo, entre os anos de 2007 e 2010, cada projeto podia abrigar até dois alunos bolsistas, o que não muda o percurso do crescimento da pesquisa na Instituição.

### Programa Institucional de Bolsas de Iniciação Científica – PIBIC

O Programa Institucional de Bolsas de Iniciação Científica - PIBIC é um programa do CNPq voltado à iniciação a pesquisa de estudantes de graduação universitária, que tem destinado a UNESC uma quota anual de iniciação científica.

**Quadro n. 93 – PIBIC/CNPq – 2009/2010**

<b>Projeto</b>	<b>Nome do Orientador</b>	<b>Nome do Bolsista</b>
Avaliação dos efeitos do cannabidiol sobre o dano cognitivo, parâmetros inflamatórios, estresse oxidativo, metabolismo energético e mortalidade em ratos submetidos à sepse.	João Luciano de Quevedo	Edimilson Mariot da Silva
Incorporação de nanopartículas metálicas em copolímeros de poliestireno sulfonado: avaliação de efeito antimicrobiano.	Marcos Marques da Silva Paula	João Vitor Vieira Ronconi
Produção de conhecimento docente em relação à matemática dos professores das séries iniciais do ensino fundamental.	Ademir Damazio	Lucas Vieira Lemos
A proteção jurídica contra a exploração do trabalho infantil em atividades artísticas.	André Viana Custódio	Kelvin Rodrigo da Costa
Efeito de diferentes protocolos de treinamento físico sobre marcadores de estresse oxidativo endotelial.	Ricardo Aurino de Pinho	Débora da Luz Scheffer
Preparação de membrana poliméricas para aplicação em células a combustível.	Luciano da Silva	Bárbara Lummertz Santana
Preparação e caracterização de nanopartículas de cobre.	Marcos Marques da Silva Paula	Aline Merlini
Sistema cerâmica-polímero de elevado desempenho mecânico para proteção balística.	Oscar Rubem Klegues Montedo	Filipe Eduardo Somariva
Efeito da administração de nortropilina, paroxetina e venlafaxina sobre a atividade de creatina quinase em cérebro de ratos.	Emilio Luiz Streck	Mariane Ribeiro Cardoso
Preparação e caracterização de nanopartículas do ouro.	Marcos Marques da Silva Paula	Mario César Baldin
Estudos dos efeitos comportamentais e neuroquímicos da co-administração de cetamina e imipramina em ratos: implicações para o entedimento do sinergismo entre antidepressivos.	João Luciano de Quevedo	Roberto Buss Stringari



Disfunção contrátil diafragmática e sua relação com dano mitocondrial em ratos com sepse.	Felipe Dal Pizzol	Francieli Silva Vuolo
Sinterização e cristalização de compósitos vitrocerâmicos a base de cordierita e espodumênio.	Oscar Rubem Klegues Montedo	Rafael Bianchini Nuernberg

**Quadro n. 94 – PIBIC/CNPq – 2010/2011**

<b>Projeto</b>	<b>Nome do Orientador</b>	<b>Nome do Bolsista</b>
Avaliação dos efeitos cardioprotetores do exercício físico em animais obesos submetidos a infarto experimental: implicações bioquímicas e da via molecular da insulina.	Claudio Teodoro de Souza	Patrícia Acordi Cesconetto
Avaliação dos efeitos cardioprotetores do omega 3 e resveratrol em animais obesos submetidos a infarto experimental: implicações bioquímicas e da via molecular da insulina.	Claudio Teodoro de Souza	Scherolin de Oliveira Marques
Avaliação da atividade da Acetilcolinesterase em cérebro e soro de ratos induzidos a um modelo animal de esquizofrenia: investigação de um possível marcador periférico.	Alexandra Ioppi Zugno	Leila Canever
Resposta da suplementação de creatina e taurina sobre a performance muscular após lesão induzida pelo exercício excêntrico.	Ricardo Aurino de Pinho	Gabriela Wingist Guerre
Efeitos da suplementação de ergogênicos nutricionais sobre as alterações nos parâmetros inflamatórios e de estresse oxidativo induzidos pelo exercício excêntrico.	Ricardo Aurino de Pinho	Camila Baumer Tromm
A avaliação do efeito genotóxico induzido por diferentes meios contraste iodado.	Vanessa Moraes de Andrade	Giana Hainzereder
Efeito da administração de Metilfenidato sobre parâmetros de metabolismo energético mitocondrial em cérebro de ratos jovens e adultos.	Emílio Luiz Streck	Mariane Ribeiro Cardoso
Avaliação dos efeitos comportamentais e neuroquímicos do tratamento crônico com anfetamina: implicações para a consolidação de um modelo animal de transtorno do humor bipolar.	João Luciano de Quevedo	Roberto Buss Stringari
Avaliação dos efeitos comportamentais e neuroquímicos do tratamento com Lamotrigina: implicações para o tratamento da depressão.	João Luciano de Quevedo	Karine Aparecida Felix Ribeiro
Avaliação de memória em camundongos tratados com NMDA após o traumatismo crânio-encefálico.	Carina Rodrigues Boeck	Michelle Lima Garcez
Biomarcadores relacionados à neurotransmissão em pacientes internados em unidade de terapia intensiva e sua relação com ocorrência de <i>delirium</i> .	Critiane Ritter	Sarah Cascaes Alves
Desenvolvimento de um modelo animal de <i>delirium</i> associado ao paciente criticamente enfermo.	Felipe Dal Pizzol	Maria Fernanda Locks Topanotti
Papel das metaloproteinases nas alterações da barreira hematoencefálica de ratos submetidos à sepse severa.	Felipe Dal Pizzol	Fabiola Cardoso Luiz

A trajetória da SUDESUL e as políticas de desenvolvimento regional para Santa Catarina (1967-1990).	Alcides Goularti Filho	André Scholl de Almeida
Preparação de nanocompósitos via incorporação de nanopartículas metálicas em matriz polimérica	Marcos Marques da Silva Paula	Aline Merlini
Obtenção de nanopartículas de ZnO a partir de processo soloquímico.	Adriano Michael Bernardin	Bruna Martinello Savi
Avaliação e determinação do mecanismo de condução elétrica nas cerâmicas do tipo NBCa.	Márcio Antonio Fiori	Cesar Augusto Borges Caldart

**Quadro n. 95 – PIBITI/CNPq – 2010/2011**

<b>Projeto</b>	<b>Nome do Orientador</b>	<b>Nome do Bolsista</b>
Preparação de nanocompósitos de matriz polimérica via incorporação de nanoníquel.	Marcos Marques da Silva Paula	Mosart Ferrari dos Santos
Desenvolvimento de vidro cerâmico com atividade foto catalítica	Adriano Michael Bernardin	Venessa Brunel Tezza
Estruturas Multicamadas de Compósitos a Base de Vitrocerâmicos para Emprego como Material de Blindagem.	Oscar Rubem Klegues Montedo	Michelle da Silveira Carminati

**Quadro n. 96 – PIBIC- Júnior – 2010/2011**

<b>Projeto</b>	<b>Nome do Orientador</b>	<b>Nome do Bolsista</b>
Construção do repertório artístico cultural	Édina Regina Baumer	Fernanda R. dos Santos
A arte no cotidiano do jovem estudante da cidade de Criciúma	Édina Regina Baumer	Ozeas Henrique Duarte
Genética Toxicológica	Vanessa Moraes de Andrade	Leidjane Stelline Pires
Fisiopatológica Clínica.	Gaspar Chiappa	Narayana Irmani da Silva
Coleta e identificação de árvores da Mata Atlântica.	Robson dos Santos	Alan Kunz Cechinel
Exercício Físico	Joni Márcio de Farias	Ana Cláudia Goulart
Exercício Físico	Joni Márcio de Farias	Ana Paula Nunes Fogaça

Reciclagem(reaproveitamento) de Materiais Metálicos e de Desgaste de Materiais Metálicos.	Ângela Arnt	Marjorie de Oliveira
Educação, Gênero e Religião.	Giani Rabelo	Vanessa Corrêa Cordeiro Cloth
Neuroproteção pelo pós-condicionamento com NMDA contra danos após o traumatismo crânio-encefálico em camundongos	Carina Rodrigues Boeck	Agnes Tramontin Julia
Mecanismos de doenças cuja origem é genética.	Emílio Luiz Streck	Mariana Coan Salvaro
Fisiologia e Bioquímica do Exercício.	Ricardo Aurino de Pinho	Izadora Fortunato Mariano
Estudo do funcionamento do cérebro nos transtornos psiquiátricos.	João Quevedo	Gabrielle Martins Dupont
Direitos Humanos e Cidadania.	Maéve Rocha Diehl	Pamela dos Santos Vitória
Interação entre Insetos e Plantas.	Birgit Harter-Marques	Gabriel Henrique Cordova
Jovens Empreendedores.	Regina Teixeira	Driele Marques Machado
Língua e Ensino.	Richarles Carvalho	João Vitor Silvano Bittencourt
Variação Linguística.	Ângela Cristina Di Palma Back	Bruna Matias Diska
Saúde do(a) Trabalhador(a ) e Direitos Trabalhistas.	Clélia Maria Fontanella Silveira	Hellen Munike Biozoto
Educação em saúde e saúde coletiva.	Luciane Bisognin Ceretta	Evelin Gesiane Muller

Vale salientar que em agosto de 2007 PIC e PIBIC, passaram a se chamar PIBIC/CNPq/UNESC, significando ser um programa da UNESC em conjunto com o CNPq. Os recursos para as bolsas de iniciação científica, excetuada a quota anual definida pelo CNPq, são provenientes da UNESC. O orçamento de execução dos projetos e as horas de orientação são cobertos com recursos da UNESC. As vagas para o Programa são preenchidas mediante edital.

## Programa de Iniciação Científica do Artigo 170 – PIC 170

A verba é proveniente do Artigo 170 da Constituição Estadual e repassada, semestralmente, pelo Governo do Estado de Santa Catarina. O programa funciona nos mesmos moldes do Programa de Iniciação Científica (PIC – UNESCO), porém não oferece horas/aula para os professores/orientadores e não financia o custeio dos projetos, a não ser a bolsa – pesquisa para o acadêmico – orientando, em forma de repasse para a mensalidade, por um período de dez meses. O valor da bolsa é equivalente à do PIC. O número de bolsas a ser concedido depende da cota de recurso destinada à UNESCO a cada ano pelo Governo Estadual. Uma parte das bolsas é destinada a projetos individuais e outra a projetos desenvolvidos nos Grupos de Pesquisa da instituição, conforme edital de abertura de vagas para o Programa.

Os gráficos nº 21, 22 e 23 demonstram a evolução do número de projetos aprovados, número de Professores e alunos envolvidos.

### Gráfico n. 21 - Evolução do N° de Projetos aprovados no PIC 170

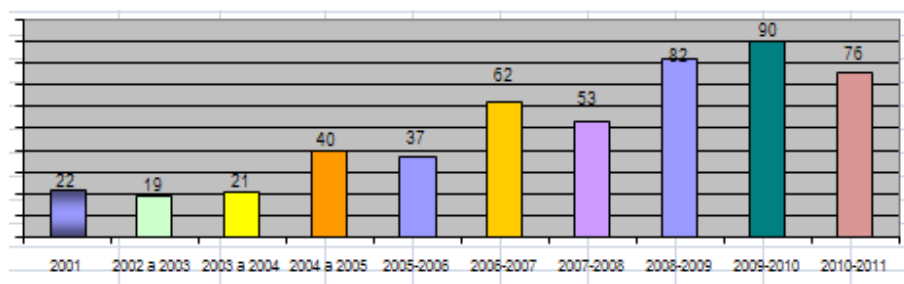

**Gráfico n. 22 - Evolução do N° de Professores envolvidos no PIC 170**

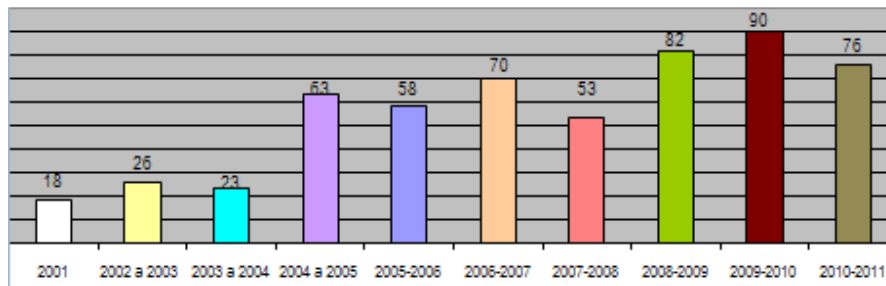

**Gráfico n. 23 - Evolução do N° de Alunos envolvidos no PIC 170**

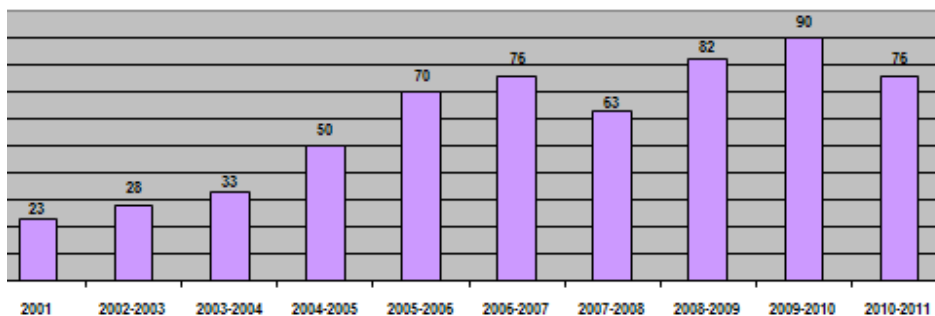

## **PIC FAPESC**

Projetos aprovados PIC FAPESC – Prêmio Mérito Universitário Catarinense.

O programa, pertencente à FAPESC, tem por objetivo incentivar o desenvolvimento científico e tecnológico, com vistas à formação inicial dos estudantes universitários nos métodos de pesquisa científica e a apropriação dos resultados de tais projetos pela sociedade local.

O programa funciona nos mesmos moldes do Programa de Iniciação Científica (PIC – UNESC), porém não oferece horas/aula para os professores/orientadores e não financia o custeio dos projetos, a

não ser a bolsa – pesquisa para o acadêmico – orientando, em forma de repasse para a mensalidade, por um período de doze meses.

**Quadro n. 97 – PIC FAPESC – 2009/2010**

	<b>Título Projeto</b>	<b>Professor-Orientador</b>	<b>Estudante-Pesquisador</b>
<b>01</b>	Avaliação das alterações neuroquímicas em ratos Wistar adultos induzidos a meningite pneumocócica: dexametasona possível papel terapêutico.	Tatiana Barichello	Alice Siqueira Raupp
<b>02</b>	Avaliação comportamental e cognitiva de camundongos tratados com NMDA após o traumatismo crânio-encefálico.	Carina Rodrigues Boeck	Gabriela Maria Zambon
<b>04</b>	A avaliação do efeito genotóxico induzido por diferentes meios de contraste iodado em camundongos através do teste de Micronúcleo e Ensaio Cometa.	Vanessa Moraes de Andrade	Adriani Paganini Damiani
<b>05</b>	Avaliação do desfecho obstétrico em gestantes que randomicamente recebem oração intercessória na gestação.	Maria Inês da Rosa	Fábio Rosa Silva
<b>06</b>	Sistematização de um modelo E-Health para diagnóstico de lesões de joelho via imagens Radiológicas.	Priscyla Walescka Targino de Azevedo Simões	Gusthavo Tomasi Perin
<b>7</b>	Análise do dano DNA em portadores de doenças neuromusculares.	Lisiane Tuon	Priscila Seibert
<b>8</b>	Estudos das alterações no metabolismo energético e estresse oxidativo em partículas submitocondriais de pacientes ambulatoriais com transtorno bipolar do humor.	João Luciano de Quevedo	Renata Ramos Reichelt
<b>10</b>	Prevalência da tabagismo e análise da genotoxicidade através do ensaio cometa em universitários no sul do Brasil.	Maria Inês da Rosa	Bruno Rosa Silva
<b>11</b>	Inclusão digital com o uso de software livre: uma proposta para os laboratórios de informática das Escolas Municipais de Criciúma.	Leila Lais Gonçalves	Jonas Gabriel de Souza
<b>12</b>	Avaliação da atividade da acetilcolinesterase e alterações comportamentais induzidas por ketamina em um modelo animal de esquizofrenia em ratos.	Alexandra Ioppi Zugno	Renata D'altoe De Luca
<b>14</b>	Investigação dos efeitos dos compostos acumulados na deficiência da desidrogenase de acilas de cadeia média (MCAD) sobre parâmetros de metabolismo energético em cérebro. Músculo esquelético e cardíaco e fígado de ratos durante o seu desenvolvimento na presença ou ausência de hiperamonemia.	Patrícia Fernanda Schuck	Bruna Weinhold de Freitas
<b>15</b>	Avaliação do envolvimento de estresse oxidativo causado pelos compostos acumulados na deficiência da desidrogenase de acilas de cadeia média (MCAD) em cérebro, músculo	Patrícia Fernanda Schuck	Bethânia Maggi Borges

	esquelético e cardíaco e fígado de ratos na prevenção ou ausência de hiperamonemia.		
16	Avaliação da atividade dos complexos enzimáticos em cérebro e rim de ratos submetidos à insuficiência renal induzida por contraste.	Emilio Luiz Streck	Lislaine dos Santos Borges
17	Avaliação de parâmetros de metabolismo energético mitocondrial em cérebro de ratos submetidos à modelo animal de mania.	Emilio Luiz Streck	Lara Mezari Gomes
19	Aprendizagem como uma forma de exploração do trabalho infantil: uma análise com base no princípio do melhor interesse da criança e do adolescente.	André Viana Custódio	Juliana Paganini.
20	A política criminal na nova lei de tóxicos: prevenção, atenção reinserção social dos usuários e dependentes de drogas no Município de Criciúma/SC.	Sérgio Francisco Graziano Sobrinho	Diogo Freitas Martins
22	Inertização das cinzas geradas na queima de carvão mineral pela técnica de vitrificação.	Adriano Michel Bernardin	Larissa Rodrigues

**FUMDES** - Programa de Bolsas de Pesquisa e Extensão do Fundo de Apoio à Manutenção e ao Desenvolvimento da Educação Superior, é um programa destinado a proporcionar efetivas condições ao cumprimento do disposto no art. 171 da Constituição do Estado de Santa Catarina, com o objetivo de fomentar o desenvolvimento e as potencialidades regionais. A bolsa assegura auxílio financeiro ao acadêmico beneficiado e é distribuída em até 24 (vinte e quatro) parcelas, podendo ser prorrogada por mais 12 (doze) meses.

**Quadro n. 98 – FUMDES  
2009/2010**

	Título Projeto	Professor-Orientador	Estudante-Pesquisador
04	Profissionais da saúde e gesto hospitalar: Repercussões psicológicas e sociais.	Patrícia Martins Goulart	Márcia Helena Pereira Fedalto
05	Efeito da eletroconvulsoterapia sobre alterações metabólicas em cérebros de ratos submetidos a um modelo animal de depressão.	Emílio Luiz Streck	Patrícia Maganin dos Santos
09	Biomagnificação de elementos tóxicos em áreas de mineração de carvão: Concentração de metais pesados no fígado e rins de <i>Leptodactylus Ocellatus</i> (Rã-Mantega) e a ocorrência de danos ao DNA.	Jairo José Zoche	Karine Aparecida Felix Ribeiro
10	Estudos para o Reaproveitamento do Resíduo (Carepa), gerado em diversas operações nos processos de conformação mecânica na industrial	Angela Beatriz Coelho Arnt	Marcus Vinicius da Silva

	metalúrgica.		
11	Efeitos de diferentes protocolos de treinamento físico sobre marcadores inflamatórios e estresse oxidativos endotelial e ventricular.	Ricardo Aurino de Pinho	Douglas Moreira da Silva

### 2010/2011

	Título Projeto	Professor-Orientador	Estudante-Pesquisador
3	Vitrocerâmicas LSA (lítia-sílica-alumina) obtidas por prensagem.	Adriano Michael Bernardin	Fernando Joaquim Floriano
4	Florística e distribuição espacial de orquídeas epifíticas da fazenda Vale do Paraíso, município de Nova Veneza, Santa Catarina, Brasil.	Vanilde Citadini Zanette	Emilaine Biava Dalmolim
6	Diagnóstico sobre o Ensino de ciências em escolas da rede pública municipal de Criciúma - SC.	Maristela Gonçalves Giassi	Sabrina Floriano

### Programa de Grupos de Pesquisa (PGP)

O Programa de Grupos de Pesquisa - PGP foi criado com o objetivo de consolidar grupos de pesquisa permanentes na instituição e de articular a pesquisa aos programas de pós-graduação *Lato e Stricto Sensu*. Nesse programa são concedidos recursos financeiros da UNESC na forma de horas pesquisa para o professor (04 h/a) e para o desenvolvimento do plano de trabalho das atividades do grupo, por um período de dois anos. O plano de trabalho não se resume à execução de um projeto de pesquisa, mas insere atividades acadêmicas que efetivamente possam consolidar o grupo, como divulgação em eventos, promoção de eventos, professores visitantes, intercâmbio com outros grupos, etc.

**Quadro n. 99 - GP**

GP 2003/2005		GP 2005/2007		GP 2008/2010		GP 2010/2012	
Nº grupos:	10	Nº grupos:	20	Nº grupos:	32	Nº grupos:	32
Nº professores:	38	Nº professores:	73	Nº professores:	81	Nº professores:	85



**Gráfico n. 24 - Evolução dos Grupos de Pesquisa**

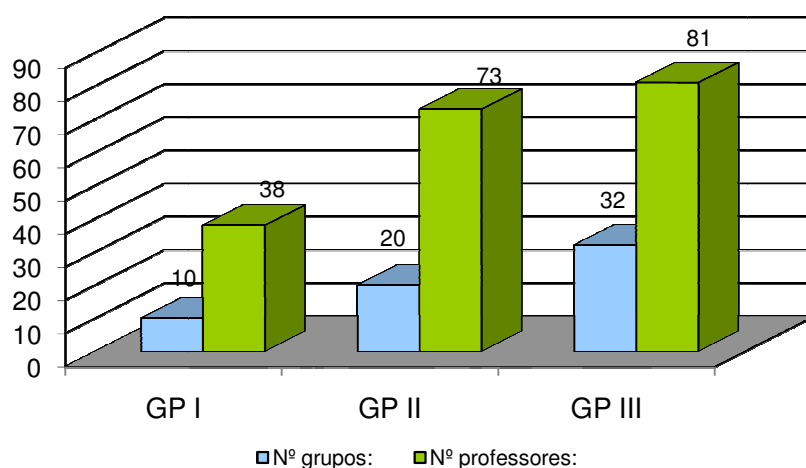

### Seminário de Iniciação Científica

As pesquisas desenvolvidas nos programas, além de outros projetos executados nas disciplinas de graduação e pós-graduação, em editais externos e nos Programas de Mestrados próprios, são apresentadas no Seminário de Iniciação Científica.

**Gráfico n. 25 - Mesas nos Seminários**



Gráfico n. 26 - Evolução dos Resumos publicados nos Cadernos do Seminário



### Seminários Externos

Além da divulgação das pesquisas no seminário interno da UNESCO e da participação dos pesquisadores em inúmeros eventos nacionais e internacionais, divulgando os resultados de seus trabalhos, a PROPEX, em conjunto com as Unidades Acadêmicas – UNAS, promove a participação oficial de um grupo de pesquisadores, anualmente, em um evento específico, como demonstra o gráfico nº 27.

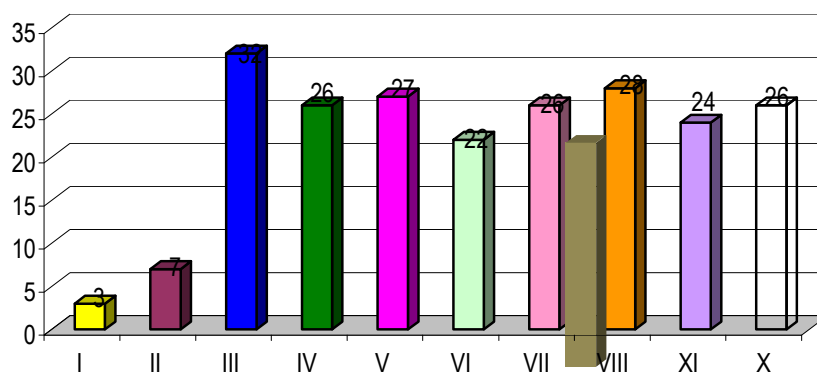
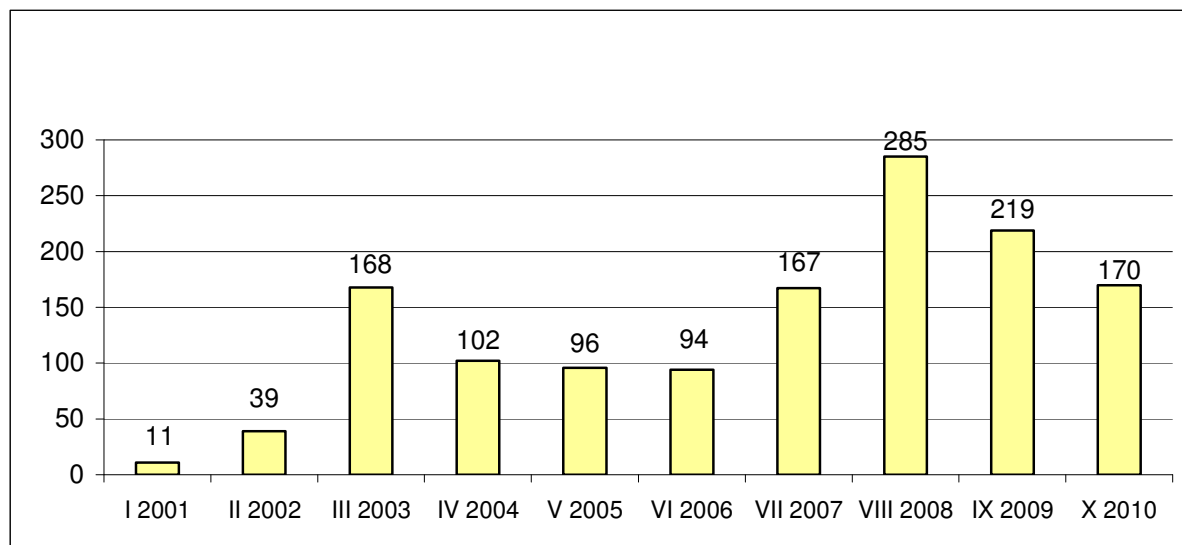
Gráfico n. 27 - Participação de Professores e Alunos em Seminários Externos

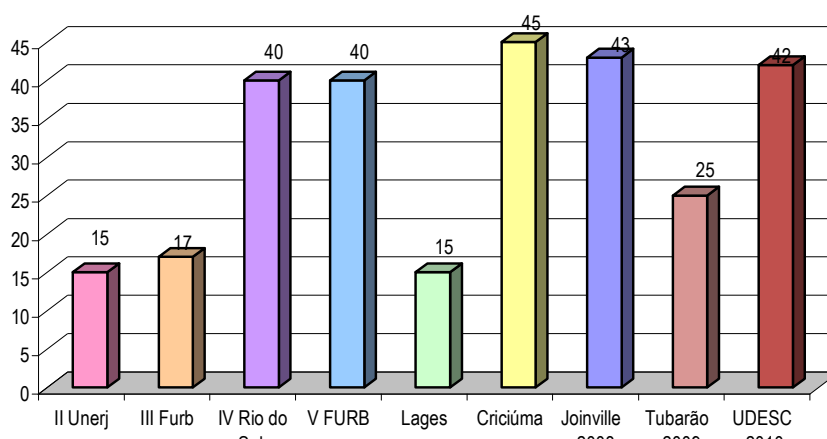

A participação, ilustrada no gráfico acima, tem por objetivo a iniciação de acadêmicos em seminários de pesquisa, além da socialização dos trabalhos realizados na UNESC junto a outras instituições do sistema ACADE.

### **Revista de Iniciação Científica**

Na busca por estabelecer maior visibilidade e possibilitar a socialização e o intercâmbio de sua produção científica, a extinta Diretoria de Pesquisa lança anualmente desde o ano de 2003, a Revista de Iniciação Científica, um espaço para publicação de artigos de acadêmicos orientados por professores. O gráfico nº 28 apresenta os resultados.

Gráfico n. 28 - Artigos publicados na Revista de Iniciação Científica

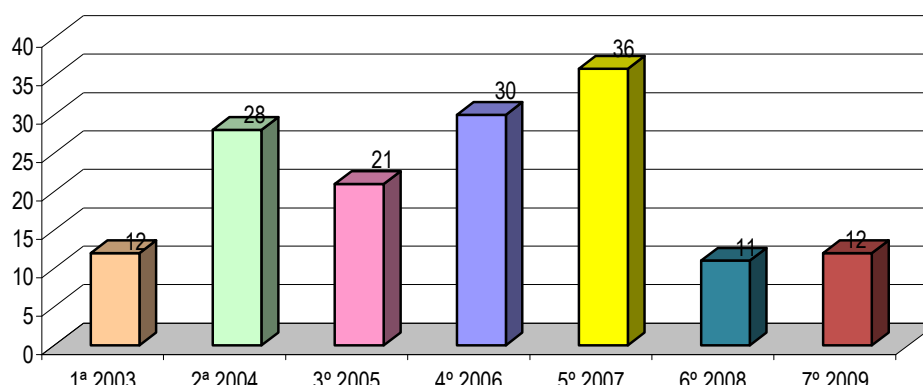

## 9.2 Atividades de Pesquisa das Unidades Acadêmicas

### 9.2.1 Atividades de Pesquisa da Unidade Acadêmica Humanidades, Ciências e Educação

Coordenação de Pesquisa e Pós-Graduação: Prof. Ma. Lucy Cristina Ostetto (até 05.02.2010)

Prof. Dra. Birgit Harter-Marques (a partir de 08.02.2010)

#### Atividades Desenvolvidas

- Participação no grupo de trabalho da Pró-reitoria de Pós-graduação, Pesquisa e Extensão
- Acompanhamento de projeto de cursos de pós-graduação Lato Sensu nas áreas de Humanidades, Ciências e Educação.
- Mapeamento docente
- Organização de Eventos : da I Semana de Ciências e Tecnologia da UNESC, X Seminário de Iniciação Científica, II Jornada de Extensão
- Editais

Elaboração dos seguintes editais para o Processo de Seleção Programa Institucional de Bolsas de Iniciação Científica – PIBIC/ CNPQ/ UNESC- 2010 da UNA HCE:

- N° 06/2010 que estabelece os critérios de seleção com base no edital n° 68/2010 da PROPEX;
- N° 07/2010 que altera os critérios de seleção estabelecidos no Edital n° 06/2010 da UNA HCE;

- Nº 08/2010 que homologa e divulga os resultados da pré-seleção das inscrições;
  - Nº 09/2010 que divulga os resultados da seleção do PIBIC;
  - Nº 10/2010 que divulga os resultados da redistribuição das vagas remanescentes, regulamentado pelo Edital nº 127/2010 da PROPEX;
  - Nº 12/2010 que estabelece os critérios de seleção dos projetos e horas-docente com base no Edital nº 126/2010 da PROPEX;
  - Nº 13/2010 que divulga os resultados da seleção após a redistribuição de Bolsas e Horas-docentes, regulamentado pelo Edital nº 126/2010 da PROPEX.
- Relatórios: Levantamento de dados Pós-Graduação *Stricto Sensu* 2010.

### Programas de Pós-Graduação Stricto Sensu

Quadro n. 100 – Mestrado em Ciências Ambientais

Área de Concentração	Linha de Pesquisa	Período de Execução	Matrículas 2010	Concluintes 2010	Ato de Autorização
ECOLOGIA E GESTÃO DE AMBIENTES ALTERADOS	Ambientes construídos	2002 a 2010	18	12	RECOMENDADO pela CAPES através do Expediente “Nº Ref. CAA/CTC/218”, de 17.12.2001. RECONHECIDO pela Portaria MEC nº 2.530, de 04.09.2002. HOMOLOGADO pelo CNE através da Portaria nº 2.878, de 24.08.2005. RECONHECIDO pelo CEE em 22.02.2005 (Decreto 2.988, publicado no D.O. nº 17.598, de 15.03.2005)
	Ambientes naturais				
	Sociedade, Ambiente e Desenvolvimento				

Quadro n. 101 – Mestrado em Educação

Área de Concentração	Linha de Pesquisa	Período de Execução	Matrículas 2010	Concluintes 2009	Ato de Autorização
EDUCAÇÃO	Educação e Produção do Conhecimento nos Processos Pedagógicos	2005 a 2010	18	13	Recomendado pela CAPES, conforme Ofício nº 464/2004/CTC/CAPES de 17 de novembro de 2004 Reconhecido pelo MEC / CONSELHO NACIONAL DE EDUCAÇÃO Conforme parecer CNE/CES Nº 136/2005 de 04/05/2005
	Educação, Linguagem e Memória				

Quadro n. 102 - Quadro Demonstrativo da Situação Legal dos Cursos de Mestrado e Doutorado da UNA HCE

PROGRAMA	ÁREA DE CONCENTRAÇÃO	DURAÇÃO	ESTRUTURA CURRICULAR	VAGAS	DOCUMENTO DE CRIAÇÃO	RECOMENDAÇÃO CAPES	INÍCIO DE FUNCIONAMENTO	RECONHECIMENTO			OBSERVAÇÃO
								DOCUMENTO	PRAZO	CONCEITO	
Mestrado em Ciências Ambientais	Ecologia e Gestão de Ambientes Alterados	Mínima: 12 meses Máxima: 24 meses - possibilidade prorrogação 06 meses	Créditos obrigatórios: 17 Créditos optativos: no mínimo 07, podendo ser variável, conforme o sugerido pelo orientador Créditos de dissertação: 06	20 vagas	Res. 15/00/CONSU, 12/12/00	MEC - CAPES Port. 2.530/02/MEC, 04/09/02 com base no Parecer 153/02/CNE/CES, D.O.U n. 173 de 06/09/02 Solicitação 1.439 Ficha de Recomendação/2001 Conceito 3 Ficha de Avaliação/2007 Conceitos: CA 3, CTC 3 Ficha de Avaliação/2010 Conceitos: CA 3, CTC 3	Abril/2002	Par. 07/05/CEE, 22/02/05 Res. 03/05/CEE, 22/02/05 Dec. Est. 2.988, 15/03/05, DO/SC n. 17.598 de 15/03/05 <b>RE-RECONHECIMENTO:</b> Par. 327/09/CEE-SC, 15/09/09 Res. 71/09/CEE-SC, 15/09/09 Dec. Est. 2.792, 01/12/09, DO/SC n. 18.742 de 01/12/09	5 anos          3 anos	4          3	Par. 45/01/CEE, 17/04/01 - Comunicação da implantação do Mestrado.
Mestrado em Educação	Educação	24 meses	Créditos obrigatórios: 08 Créditos optativos: 14 Créditos de dissertação: 08	24 vagas	Res. 04/01/CONSU, 09/05/01 Res. 07/03/CONSU, 21/08/03 Resolução 1/2009/CÂMARA PROPEX - Regulamento Interno do PPGE	Of. 464/04/CTC/CAPES Ficha de Recomendação/2004 Conceito 3 Homologado pelo CNE (Port. n. 1.919, 03/06/05) Ficha de Avaliação/2007 Conceitos: CA 4, CTC 3 Ficha de Avaliação/2010 Conceitos: CA 3, CTC 3	Abril/2005	- Reconhecido pelo Conselho Nacional de Educação CNE/CES nº136/2005. Recomendado pela CAPES, conforme Ofício nº 464/2004/CTC/CAPES  Renovação do Reconhecimento Portaria MEC nº 524 de 29/04/2008. D.O.U 30/04/2008  Decreto Estadual nº 1550 de 23/0/2008 D.O.E de 23/07/2008	5 anos	3	-
Doutorado em Ciências Ambientais	Ecologia e Gestão de Ambientes Naturais e Construídos	Mínima: 36 meses Máxima: 48 meses	Créditos obrigatórios: 36 Créditos optativos: variável, conforme o sugerido pelo orientador Créditos de tese: 12	Vaga condicionada a existência de orientador	Res. 15/00/CONSU, 12/12/00 Res. 01/06/CONSU, 06/04/06	-	-	-	-	-	Início de funcionamento condicionado à Recomendação da CAPES

Fonte: Secretaria dos Conselhos

### **Quadro n. 103 - Mandato dos Coordenadores dos Programas *Stricto Sensu*: Mestrado e Doutorado/2010**

CURSO	COORDENADOR		MANDATO		BASE LEGAL
	TITULAR	ADJUNTO	INÍCIO	TÉRMINO	
Mestrado em Ciências Ambientais	Geraldo Milioli	Robson dos Santos	27/08/2009	27/08/2012	PORT. 101/2009/REITORIA
Mestrado em Educação	Ademir Damazio	Vidalcir Ortigara	10/03/2008	10/03/2011	PORT. 07/2008/REITORIA

Fonte: Secretaria dos Conselhos

### **PARTICIPAÇÃO DE PESQUISADORES DA UNIDADE ACADÊMICA EM PROGRAMAS DE PESQUISA**

- **PROGRAMA INSTITUCIONAL DE BOLSAS DE INICIAÇÃO CIENTÍFICA – PIBIC/CNPQ/UNESC**

A Pró-reitoria de Pós-graduação, Pesquisa e Extensão lançou o Edital n° 68/2010 em maio de 2010, que estabeleceu critérios de seleção e de distribuição por Unidade Acadêmica das bolsas de iniciação científica, fomento e horas/docente do PROGRAMA INSTITUCIONAL DE BOLSAS DE INICIAÇÃO CIENTÍFICA – PIBIC pelo período de um ano, compreendido entre agosto de 2010 e julho de 2011. Foram disponibilizadas 122 (cento e vinte e duas) bolsas de iniciação para acadêmicos de graduação, sendo 10 (dez) bolsas provenientes do PIBIC/CNPq, 3 (três) do PIBITI/CNPq, que somam as 109 (cento e nove) do PIBIC/UNESC. A concessão também agregou às bolsas 140 (cento e quarenta) horas/docente e R\$ 70.000,00 (setenta mil reais) na forma de fomento. Para a área de Humanidades, Ciências e Educação – HCE foram destinados 34 (trinta e quatro) bolsas, 40 (quarenta) horas/docente e R\$ 20.000,00 de fomento.

Em agosto de 2010 a PROPEX, por meio do Edital n° 127/1020 tornou público a redistribuição de Bolsas de Pesquisa e Horas-docente, destinando mais 6 (seis) bolsas e 8 (oito) horas/docente à área de Humanidades, Ciências e Educação – HCE.

Na mesma data, a PROPEX lançou o Edital n° 126/2010, que estabeleceu os critérios de seleção e de distribuição por Unidade Acadêmica das bolsas remanescentes de iniciação científica e horas/docente do PROGRAMA INSTITUCIONAL DE BOLSAS DE INICIAÇÃO CIENTÍFICA – PIBIC pelo período de onze meses, compreendido entre setembro de 2010 e julho de 2011. Para a área de Humanidades, Ciências e Educação – HCE foram disponibilizadas mais 5 (cinco) bolsas remanescentes.

Os projetos, orientadores e bolsistas são os seguintes:

Quadro n. 104 – Planos de trabalho aprovados no processo de seleção PIBIC/CNPq/UNESC  
2010/2011- EDITAL 68/2010 da PROPEX e 06/2010 da UNA HCE.

<b>Nome do Grupo de Pesquisa</b>	<b>Orientador</b>	<b>Bolsista</b>
História Econômica e Social de Santa Catarina	Carlos Renato Carola	Ingrid Krause Soares
Ecologia da Polinização e Interação Animal-Planta	Birgit Harter-Marques	Brunno Bueno da Rosa
História e Memória da Educação - GRUPEHME	Giani Rabelo	Mariane Rocha Niehues
Ecologia da polinização e interação planta-animal	Vanilde Citadini-Zanette	Ronaldo dos Santos Junior
Educação Matemática: uma abordagem histórico-cultural – GPEMAHC	Ademir Damazio	José Victor Martins
Educação Matemática: uma abordagem histórico-cultural – GPEMAHC	Ledina Lentz Pereira	Fernanda Gava Hoepers
História Econômica e Social de Santa Catarina	João Henrique Zanelatto	Suelen Pacheco Mazzucco
Grupo interdisciplinar e interinstitucional de estudos e pesquisa sobre Meio Ambiente e espaço urbano -GIPMAUR	Teresinha Maria Gonçalves	Diandra de Souza Jora
Ecologia e Manejo de Ecossistemas Degradados	Nadja Zim Alexandre	Luiz Fernando Danielski Coelho
Ecologia e Manejo de Ecossistemas Degradados	Jairo José Zocche	Ana Paula Rabelo Gonçalves
Grupo de Pesquisa em Etnofarmacologia	Silvio Ávila Junior	Iasmin Martinhago Corrêa
Grupo de Pesquisa em Etnofarmacologia	Claus Troger Pich	Victor Hugo Schaly
Educação – Produção do conhecimento no paradigma histórico-cultural	Paulo Rômulo de Oliveira Frota	Aline Girardi Felício
LITTERA - Correlações entre cultura, processamento e ensino: a linguagem em foco	Carlos Arcângelo Schlickmann	Eloísa da Rosa Oliveira



Quadro n. 105 – Projetos de pesquisa aprovados no processo de seleção PIBIC/CNPq/UNESC  
2010/2011- EDITAL 68/2010 da PROPEX e 06/2010 da UNA HCE.

Nome do Projeto	Orientador	Bolsista
Educação Permanente em Saúde (EPS) como mediação para o empoderamento em Estratégia Saúde da Família (ESF): a avaliação dos sujeitos envolvidos no âmbito da Unidade de Saúde de Vila Manaus / Criciúma / SC.	Janine Moreira	Patrícia Ghisi Sampaio
Fontes de alimento usadas por abelhas nativas (Hymenoptera, Apoidea) na Floresta Ombrófila Densa Montana, no sul de Santa Catarina.	Birgit Harter-Marques	Mariana de Carvalho Fortunato
O processo de construção da identidade - um estudo de psicologia social com mulheres arrimo de família em Criciúma-SC.	Teresinha Maria Gonçalves	Adriel Giordani Crist
Bromeliáceas e cactáceas epifíticas no Parque Estadual da Pedra Furada, sul de Santa Catarina.	Robson dos Santos	Aline Salib Boeira Campos
O ensino da arte na rede municipal de Criciúma: considerações sobre sua contribuição para a arte, a cultura e a cidadania.	Édina Regina Baumer	Giulia Cechinel de Oliveira
Levantamento florístico e estrutural da comunidade epifítica do Parque Natural Municipal Morro do Céu, Criciúma, Santa Catarina.	Vanilde Citadini-Zanette	Lislaine Cardoso de Oliveira
Produção de conhecimento docente dos professores que ensinam matemática no ensino fundamental: uma análise na abordagem histórico-cultural.	Ademir Damazio	Lucas Vieira Lemos
O processo de apropriação de conceito de equação do 2º grau pelos alunos do ensino fundamental.	Ademir Damazio	Tatiana Dagostin Maximiano
Concordância verbal: análise das variantes entre os gêneros sob perspectiva sociolinguística.	Angela Cristina Di Palma Back	Priscylla Alves Piucco
Análise Farmacognóstica e Biológica de <i>Cunila microcephala</i> Benth. (Lamiaceae)	Patrícia de Aguiar Amaral	Alan da Silva Felisbino
A apropriação do conceito de número no primeiro ano das séries iniciais do Ensino Fundamental a partir da proposta de Davidov	Eloir Fátima Mondardo Cardoso	Elaine Vieira Banhara
Contribuições da proposta de Davidov na formação de professores que ensinam matemática nos anos iniciais do Ensino Fundamental	Eloir Fátima Mondardo Cardoso	Alexsander Estevam Pereira

Proposta curricular de Santa Catarina e formação continuada dos docentes: um processo articulado?	Vidalcir Ortigara	Matheus Bernardo Silva
Padrões de abundância e riqueza de insetos galhadores e suas plantas hospedeiras em diferentes estágios sucessionais da Floresta Ombrófila Densa Montana, Santa Catarina, Brasil.	Birgit Harter-Marques	Ismael Cividini Flor
Atração de morcegos frugívoros por óleos essenciais como mecanismo de facilitação na restauração de áreas degradadas	Jairo José Zocche	Guthieri Teixeira Colombo
Reflexões teóricas que constroem pensamentos estéticos sobre o cinema: as crianças veem filmes e falam sobre eles na V Mostra de Cinema/UNESC.	Silemar Maria de Medeiros da Silva	Anetais Candido Motta
Avaliação de tratamento de drenagem ácida de mina através de análise físico-química e ensaios eco e genotoxicológicos em Forquilha - SC	Claus Troger Pich	Eduardo Netto
Voz e silêncio: identidade e alteridade na obra teatral de Peter Shaffer.	Gladir da Silva Cabral	Magali Napolini Proença
DVDs Arte na Escola como instrumentos teórico-didáticos para o ensino da arte: um estudo de caso	Leila Laís Gonçalves	Giodete Fernandes da Silva Boaroli
A importância do ensino de Ciências na percepção de alunos de escolas da rede pública municipal de Criciúma – SC.	Maristela Gonçalves Giassi	Tamiris Serafim Pereira

Quadro n. 106 - Planos de trabalho aprovados no PROCESSO DE SELEÇÃO DO PROGRAMA INSTITUCIONAL DE BOLSAS DE INICIAÇÃO CIENTÍFICA – PIBIC/ CNPq/ UNESC, após a redistribuição de Bolsas de Pesquisa e Horas-docente, regulamentado pelo Edital n° 127/2010 da PROPEX.

<b>Nome do Grupo de Pesquisa</b>	<b>Orientador</b>	<b>Bolsista</b>
História e memória na educação em Santa Catarina - GRUPEHME	Marli de Oliveira Costa	Cíntia Gonçalves Martins
LITTERA - Correlações entre cultura, processamento e ensino: a linguagem em foco	Gladir da Silva Cabral	Grasiela Cristianetti Vieira

Quadro n. 107 - Projetos de pesquisa aprovados no PROCESSO DE SELEÇÃO DO PROGRAMA INSTITUCIONAL DE BOLSAS DE INICIAÇÃO CIENTÍFICA – PIBIC/ CNPq/ UNESC, após a redistribuição de Bolsas de Pesquisa e horas-docente, regulamentado pelo Edital n° 127/2010 da PROPEX.

Nome do Projeto	Orientador	Bolsista
Levantamento iconográfico das Artes Visuais do Extremo Sul Catarinense	Aurélia Regina de Souza Honorato	Camila Niero Nazário
Análise do sentido e significado da atividade educativa do professor de Matemática	Viviane Raupp Nunes de Araújo	Ana Lúcia da Silva Guimaraes
A Formação de Conceitos no Paradigma Histórico-Cultural	Paulo Rômulo de Oliveira Frota	Cristini Feltrin Canever
Educação física escolar: e busca da superação da dicotomia atividade prática e aprendizagem conceitual	Vidalcir Ortigara	Milaine Euzébio da Rosa

Quadro n. 108 - Planos de trabalho aprovados no PROCESSO DE SELEÇÃO DO PROGRAMA INSTITUCIONAL DE BOLSAS DE INICIAÇÃO CIENTÍFICA – PIBIC/ CNPq/ UNESC, após a redistribuição de Bolsas de Pesquisa e Horas-docente, regulamentado pelo Edital n° 126/2010 da PROPEX.

Nome do Grupo de Pesquisa	Orientador	Bolsista
Ecologia da Polinização e Interação Animal-Planta	Patrícia de Aguiar Amaral	Vanessa Rodrigues Nicolau
Educação Matemática: uma abordagem histórico-cultural – GPEMAHC	Eloir Fátima Mondardo Cardoso	Juliana da Silva Euzébio
Grupo Interinstitucional de Estudos e Pesquisas sobre Meio Ambiente e Espaço Urbano	Robson dos Santos	Renata da Rosa Leffa
LITTERA - Correlações entre cultura, processamento e ensino: a linguagem em foco	Richarles Souza de Carvalho	Adriana Rocha Felício
Produção do Conhecimento no Paradigma Histórico Cultural	Maristela Gonçalves Giassi	Aline Coelho dos Santos

#### • PROGRAMA DE GRUPOS DE PESQUISA – PGP

A Pró-Reitoria de Pós-Graduação, Pesquisa e Extensão – PROPEX lançou o Edital n° 135/2009 em dezembro de 2009, que estabeleceu critérios para o **PROCESSO DE SELEÇÃO DOS GRUPOS DE PESQUISA** que terão atividades financiadas pelo **PROGRAMA DE GRUPOS DE PESQUISA** para o período 2010 – 2012. Foram concedidos recursos para atividades de 32 (trinta e dois) Grupos de Pesquisa consolidados e de emergentes.

Como resultado do Edital foram selecionados 4 (quatro) Grupos de Pesquisa consolidados da Unidade Acadêmica para terem suas atividades financiadas no período 2010 – 2012 e nenhum na categoria emergentes.

Considerando a existência de vagas remanescentes do Edital n. 135/2009, a PROPEX lançou em março de 2010 o Edital n° 35/2010, que estabeleceu os critérios da seleção das vagas remanescentes do Processo de Seleção dos Grupos de Pesquisa.

Os Grupos são os seguintes:

Quadro n. 109 – Grupos de Pesquisa consolidados aprovados no **Processo de seleção dos Grupos de Pesquisa**, regulamentado pelo Edital n° 135/2009 da PROPEX.

GRUPOS DE PESQUISA	PESQUISADORES
Grupo Interdisciplinar e Interinstitucional de Estudos e Pesquisas sobre Meio Ambiente e Espaço Urbano - Gipmaur	Teresinha Maria Gonçalves Robson dos Santos
Ecologia da Polinização e Interação Animal-Planta	Birgit Harter-Marques Patrícia de Aguiar Amaral Vanilde Citadini-Zanette Rafael Martins
História Econômica e Social de Santa Catarina	Alcides Goularti Filho Carlos Renato Carola João Henrique Zanelatto
Grupo de Pesquisa em Etnofarmacologia	Marcelo Soares Fernandes Claus Troger Pich Silvio Ávila Jr Eduardo João Agnes

Quadro n. 110 – Grupos de Pesquisa aprovados no **Processo de seleção dos Grupos de Pesquisa – vagas remanescentes**, regulamentado pelo Edital n° 35/2010 da PROPEX.

GRUPOS DE PESQUISA	PESQUISADORES
Ecologia e Manejo de Ecossistemas Degradados	Jairo José Zocche Nadja Zim Alexandre
LITTERA - Correlações entre cultura, processamento e ensino: a linguagem em foco	Angela Cristina Di Palma Back Gladir da Silva Cabral Richarles Souza de Carvalho
Educação Matemática: uma abordagem histórico-cultural	Eloir Fátima Mondardo Cardoso Ledina Lentz Pereira Ademir Damazio
Educação - Produção do Conhecimento no Paradigma Histórico-Cultural	Paulo Rômulo de Oliveira Frota Maristela Gonçalves Giassi
Centro de Memória da Educação do Extremo Sul Catarinense	Giani Rabelo Marli de Oliveira Costa

• **PROGRAMA DE INICIAÇÃO CIENTÍFICA DO ARTIGO 170 – PIC 170**

Como resultado do Edital nº 136/2009 da PROPEX, a UNA HCE aprovou 13 (treze) projetos de pesquisa e 2 (dois) planos de trabalho, que são os seguintes:

Quadro n. 111 – Projetos de Pesquisa aprovados no Programa de Iniciação Científica do Artigo 170 - PIC 170 - 2010.

<b>PROJETO</b>	<b>ORIENTADOR</b>	<b>BOLSISTA</b>
A formação de valores na sociedade contemporânea: os valores que orientam a vida cotidiana de jovens universitários	Teresinha Maria Gonçalves	Andréa Camargo Pereira
Florística e distribuição espacial de orquídeas epifíticas da fazenda vale do paraíso, município de Nova Veneza, Santa Catarina, Brasil	Vanilde Citadini Zanette	Emilaine Biava Dalmolim
Avaliação da influência de metabólitos secundários da <i>Calendula officinalis</i> L. (Asteraceae) na atração da <i>Apis mellifera</i> L.	Patrícia de Aguiar Amaral	Fernanda Dagostim Mandelli
Efeito de um programa de reabilitação cardíaca nos índices de qualidade de vida, comportamento da pressão arterial e frequência cardíaca em cardiopatas	Josete Mazon	Claudia Nunes Uggione
Pesquisa histórica para a implantação do Centro de memória da educação do Sul de Santa Catarina – CEMESSC (Continuação da 1ª etapa)	Marli de Oliveira Costa	Gilmara Duarte Plácido
O idoso produtivo e o mercado de trabalho	Teresinha Maria Gonçalves	Dóres Borges
Biodiversidade urbana e qualidade de vida: a percepção de moradores sobre a biodiversidade em praças públicas no município de Criciúma, SC	Pedro Rosso	Pablo Gustavo Bordin Rodrigues
Concepções de Educação Ambiental na Vila Manaus II: educadores e comunidade	Janine Moreira	Adonai Pacheco Teixeira
Concepções de Educação Ambiental na Vila Manaus I: Projeto Nossa Rua	Janine Moreira	Tayná da Rosa Teixeira
Concordância verbal: a variante de prestígio está no discurso feminino?	Ângela Cristina Di Palma Back	Priscylla Alves Piucco
Poética e performance na arte independente do grupo O Teatro Mágico	Gladir da Silva Cabral	Angêlica Manenti
Concepções e Representações de Homem e Natureza nos Livros Didáticos de Ensino de Ciências Naturais editados no período de 1937 a 1964.	Carlos Renato Carola	Camile da Silva Coelho
A Tendência Pedagógica Adotada pelo Professor de Matemática no Ensino Fundamental e a sua Interferência na Aprendizagem dos Educandos	Ledina Lentz Pereira	Daniela Fernandes Pacheco

Quadro n. 112 – Planos de Trabalho aprovados no Programa de Iniciação Científica do Artigo 170 - PIC 170 - 2010.

PROJETO	ORIENTADOR	BOLSISTA
Análise Farmacognóstica e Fitoquímica	Patrícia de Aguiar Amaral	Vanessa Darós De Luca
Avaliação do potencial antiparkinsoniano da <i>Ilex paraguariensis</i> (ERVA-MATE) no modelo animal do manganês	Marcelo Soares Fernandes	Rafael Daboit da Silva

9.2.1.1 Síntese da Produção Intelectual dos Docentes da UNA HCE – 2010

## LIVROS

BARROS, Luizete Guimarães; PASTAFIGLIA, Marcelo et al. **Língua Espanhola VI: sintaxe**. 1º ed. Florianópolis: LLE - CCE – UFSC, 2010. 200 p.

CÂMARA, Maurício e COSTA, MARLI de Oliveira. **A cidade como texto: tecendo saberes e conhecendo Criciúma**. São Paulo, Baraúna, 2010. (prelo)

DAMAZIO, Ademir; SOBRINHO, José Augusto Mendes (Organizadores). **Educação Matemática: Contextos e Práticas**. Teresina: UFPI. A ser lançado em Dezembro de 2010.

PEREIRA, Antonio S. (Org.). **Pesquisa, formação e autoria**. Criciúma/SC: Ed. UNESC, 2010. 150 p.

RABELO, G. (Org.) ; LOURENCO, L. (Org.) ; VOLPATO, G. (Org.) ; DENSKI, Maria Dolores (Org.) ; COSTA, M. O. (Org.) ; VIRTUOSO, Tatiane dos Santos (Org.) . **Das memórias à história: a trajetória da escola pública municipal "Padre José Francisco Bertero"**. 1. ed. Santa Cruz do Sul: EDUNISC, 2010. 84 p.

VOLPATO, Gildo. **Profissionais Liberais Professores: aspectos da docência que se tornam referência na educação Superior**. 1. ed. Curitiba: EDITORA CRV, 2010. v. 1500. 204 p.

## CAPÍTULOS DE LIVROS

CABRAL, Gladir da Silva ; FRITZEN, C. ; LEITE, M. I. . **Imagination and Teacher Formation: The Experience of the Museum of Childhood**. In: EGAN, Kieran; MADEJ, Krystina. (Org.). *Engaging Imagination and Developing Creativity in Education*. 1 ed. New Castle Upon Tyne: Cambridge Scholrs Publishing, 2010, v., p. 213-225.

CARDOSO, Eloir Fátima Mondardo; VITÓRIO, Vânia. **Tempos e espaços da educação física e matemática numa proposta de trabalho por projetos**. In: PEREIRA, Antonio Serafim (Org.). *Pesquisa, Formação e autoria*. Criciúma: Unesc, 2010. p.81-97.

CARVALHO, Richarles Souza de. **Ensino de Língua Inglesa, interdisciplinaridade e projetos de trabalho: uma interface possível?** In: PEREIRA, Antonio Serafim (Org.). *Pesquisa, Formação e autoria*. Criciúma: Unesc, 2010. p.99-115.

COSTA, Marli de Oliveira;STEPHANOU, Maria. **A infância e o discurso religioso: o caso da menina que virou santa no sul do Brasil (década de 1940)**. In: SCHREINER, Davi Félix; PEREIRA, Ivonete; AREND, Silvia M. Fávero. *Infâncias Brasileiras: experiências e discursos*. Cascavel: Ed.UNIOESTE, 2009.

COSTA, Marli de Oliveira; VIRTUOSO, Tatiane dos Santos. **Alunos e alunas nos retratos escolares**. In: RABELO, Giani e LOURENÇO, Leila (org). *Das memórias à História: A trajetória da escola pública municipal “Padres José Francisco Bertero”*. Santa Cruz do Sul: EDUNISC, 2010.

DAMAZIO, Ademir. **Desenvolvimento de conceito matemático: uma leitura histórico-cultural**. In: DAMAZIO, Ademir; SOBRINHO, José Augusto Mendes (Organizadores). *Educação Matemática: Contextos e Práticas*. Teresina: UFPI. A ser lançado em Dezembro de 2010.

FERREIRA, Luiz René. **Diferenças e preconceitos à luz dos estudos de estatística, segundo a Proposta Curricular de Santa Catarina e os PCNS**. In: PEREIRA, Antonio Serafim (Org.). *Pesquisa, Formação e autoria*. Criciúma: Unesc, 2010. p.131-148.

MONDARDO, Gracilene; BOM, Kelly Cristina Minotto. **As interfaces do livro didático numa proposta de trabalho por projetos**. In: PEREIRA, Antonio Serafim (Org.). *Pesquisa, Formação e autoria*. Criciúma: Unesc, 2010. p.67-80.

PASTAFIGLIA, Marcelo. **La Poesia Lunfarda**. In: Alai García Diniz. (Org.). *IV Simpósio Roa Bastos: imaginários bélicos*. Florianópolis/SC: Ed. NELOOL- Núcleo de estudos de literatura, oralidade e outras linguagens, 2010, Ed. 4.

PEREIRA, Antonio S. **Apresentação**. In: Antonio Serafim Pereira. (Org.). *Pesquisa, formação e autoria*. Criciúma/SC: Ed. UNESCO, 2010, v., p. 9-11.

PEREIRA, Antonio S.. **Pesquisa-formação: dois estudos, dois contextos, mesmos desafios**. In: Antonio Serafim Pereira. (Org.). *Pesquisa, formação e autoria*. Criciúma/SC: Ed. UNESCO, 2010, v., p. 13-39.

RABELO, G. ; VOLPATO, M. B. ; DENSKI, Maria Dolores. **Trajetórias de vida pessoal e profissional das/os professoras/es da escola do bairro São Simão. Das memórias à história: a trajetória da Escola Pública Municipal Padre José Francisco Bertero**. Santa Cruz do Sul: EDUNISC, 2010, v., p. 32-64.

ROSSO, J. C.; BACK, A. J.; **Necessidade de água para irrigação do arroz no cultivo pré germinado nas condições climáticas do Sul de Santa Catarina**. In: *Tecnologias para uso sustentável da água em Regadios*. Lisboa, ED. Colibri, 2010. v.1, p.225-226.

SILVA, Lílian Inácio da; RAMOS, Wânia Inácio da. **Interdisciplinaridade e especificidade disciplinar**. In: PEREIRA, Antonio Serafim (Org.). *Pesquisa, Formação e autoria*. Criciúma: Unesc, 2010. p.41-56.

VIEYTO, Marianela Marana. **A distribuição e flexibilidade da carga horária nos projetos de trabalho**. In: PEREIRA, Antonio Serafim (Org.). *Pesquisa, Formação e autoria*. Criciúma: Unesc, 2010. p.57-65.

VIRTUOSO, Dioni Regina Fernandes. **As experiências da disciplina de Artes com projetos de trabalho, nas quintas séries do ensino fundamental do Colégio de Aplicação da Universidade do Extremo Sul Catarinense**. In: PEREIRA, Antonio Serafim (Org.). *Pesquisa, Formação e autoria*. Criciúma: Unesc, 2010. p.117-130.

ZAMPIERI, S. L.; BALDISSERA, I. T.; DESCHAMPS, F.; BACK, A. J. **Marco zero da qualidade da água da microbacia Tarumazinho -SC**. In: *Tecnologias para uso sustentável da água em Regadios*. Lisboa, ED. Colibri, 2010. v.1, p.225-226.

ZAMPIERI, S. L.; BREACVITORIA, F.; VIEIRA, H.J.; TRAMONTINI, E.; DESCHAMPS, F.; BACK, A. J.; BALDISSERA, I. T.; RODRIGUES, M. **Monitoramento da rede hídrica e operação de estações convencionais e pluviométricas automáticas- Projeto MB2 -Santa Catarina.** In: Tecnologias para uso sustentável da água em Regadios. Lisboa, ED. Colibri, 2010. v.1, p.225-226.

## **DISSERTAÇÃO DE MESTRADO E TESE DE DOUTORADO / PÓS DOUTORADO**

ADAMI, Rose Maria. **Os significados e representações atribuídos aos cursos d'água da bacia do Rio Criciúma (SC) desde 1880 até 2009 e suas influências na configuração da paisagem.** 296 p. Tese (Doutorado) - Universidade Federal de Santa Catarina, Centro de Filosofia e Ciências Humanas, Programa de Pós-Graduação em Geografia, Florianópolis, 2010 Disponível em : <<http://www.tede.ufsc.br>

ANGELONI, Maria Julia F. C. **Avaliação do potencial genotóxico e antígenotóxico de Melissa officinalis.** Dissertação (Mestrado) – Universidade do Extremo Sul Catarinense – UNESC.

## **ARTIGOS DE REVISTAS, JORNAIS E PERIÓDICOS**

AGUIAR JR, A.S. ; BOEMER, G. ; RIAL, D. ; CORDOVA, F.M. ; MANCINI, G. ; WALZ, R. ; DE BEM, A.F. ; LATINI, A. ; LEAL, R.B. ; PINHO, R. A. **High-intensity physical exercise disrupts implicit memory in mice: involvement of the striatal glutathione antioxidant system and intracellular signaling.** Neuroscience, 2010.

BENETTI, M. ; GHISI, G. L. M. ; PINHO, R. A. **Exercício Físico e Disfunção Endotelial.** Arquivos Brasileiros de Cardiologia (Impresso), 2010.

CARDOSO, E. F. M ; PEREIRA, A. S. . **Problematização e pesquisa no ensino fundamental: critérios e interrogações.** Roteiro (UNOESC), 2010.

CABRAL, G. S. ; FRITZEN, Celdon ; NASCIMENTO, Dorval ; RABELO, Giani . **Museum Without Walls: Imagining New Formative Spaces.** US-China Education Review, 2010.

CIFUENTES, D.J. ; ROCHA, L.G. ; SILVA, L.A. ; BRITO, A.C. ; RUEFF-BARROSO, C.R. ; Porto, L.C. ; PINHO, R. A. . **Decrease in oxidative stress and histological changes induced by physical exercise calibrated in rats with osteoarthritis induced by monosodium iodoacetate.** Osteoarthritis and Cartilage, p. 1088-1095, 2010.

COELHO, Bárbara L.P. ; ROCHA, Luís G.C. ; SCARABELOT, Karoline S. ; SCHEFFER, Débora L. ; RONSANI, Merieli M. ; SILVEIRA, Paulo C.L. ; SILVA, Luciano A. ; SOUZA, Cláudio T. ; PINHO, Ricardo A. . **Physical Exercise Prevents the Exacerbation of Oxidative Stress Parameters in Chronic Kidney Disease.** Journal of Renal Nutrition, v. 20, p. 169-175, 2010.

COSTA, J. C. ; OLIVEIRA, G ; QUEIROZ J.A.M.P ; MAGGI, R.M ; FABRIS T. R. ; FARIAS, Joni Marcio de . **Nível de condicionamento físico e composição corporal de mulheres obesas depois de 3 e 6 meses de permanência em um programa de exercícios físicos .** Revista Científica JOPEF, v. 1, p. 158-164, 2010.

DAGOSTIM A.D.C ; FARIAS, Joni Marcio de. **Energético e aptidão física de árbitros de futebol da Região de Criciúma.** Lecturas Educación Física y Deportes (Buenos Aires), v. 15, p. 147, 2010.



DAMAZIO, A. **O Processo de Elaboração do Conceito de Potenciação de Números Fracionários: uma abordagem histórico-cultural.** Bolema. Boletim de Educação Matemática (UNESP. Rio Claro. Impresso), 2010.

DARABAS, A. M. ; Moreira, J. ; ROSSATO, A. E. ; ZANETTE, V. C. ; AMARAL, P. A. **Casearia sylvestris Sw. (Salicaceae) e Jacaranda puberula Cham. (Bignoniaceae): uso popular versus literatura científica.** Visão Acadêmica (Curitiba) , 2009.

FREITAS, Tiago P. ; GOMES, Marcelo ; FRAGA, Daiane B. ; FREITAS, Luciana S. ; REZIN, Gislaine T. ; SANTOS, Patricia M. ; SILVEIRA, Paulo C. ; PAULA, Marcos M. ; PINHO, Ricardo A. ; STRECK, Emilio L. . **Effect of Therapeutic Pulsed Ultrasound on Lipoperoxidation and Fibrogenesis in an Animal Model of Wound Healing.** The Journal of Surgical Research (Print), v. 161, p. 168-171, 2010.

FROTA, P. R. O. ; LUCION, Cibele da Silva . **Transtorno do Processamento Auditivo: características e implicações na aprendizagem.** Roteiro (UNOESC), v. 1, p. 73-94, 2010.

FROTA, P. R. O. ; MOURA, Elaine Cristina C . **A arte & loucura - um estudo histórico cultural.** Travessias (UNIOESTE. Online), v. 1, p. 1-10, 2010.

GIACOMAZZO, Graziela Fátima; ZANETTE, E. N. ; NICOLEIT, Evânio Ramos ; FIUZA, P. J. ; SANTOS, C. R. . **Construindo Novas Interações: Ava e lousa digital interativa no ensino superior.** RENOTE. Revista Novas Tecnologias na Educação, v. 08, p. 01-08, 2010.

GONCALVES, L. ; ALVAREZ, B. R. ; MAZON, J. . **Contribution of exercise in women with stress urinary incontinence..** Lecturas Educación Física y Deportes (Buenos Aires), v. 149, p. 149, 2010.

JOAQUIM, Maiara da Silva ; FARIAS, Joni Marcio de . **Contribuição do programa multidisciplinar de atendimento à saúde do idoso na melhora do estilo de vida: um estudo de caso.** Lecturas Educación Física y Deportes (Buenos Aires), v. 15, p. 145, 2010.

MAGGI, R.M ; COSTA, J. C. ; FABRIS T. R. ; QUEIROZ J.A.M.P ; OLIVIEIRA, G ; FARIAS, Joni Marcio de . **Incidência de dor lombar em colaboradores de uma Universidade do Extremo Sul de Santa Catarina: correlação com fatores associados.** Revista Científica JOPEF, v. 1, p. 195-199, 2010.

MATOS, A. ; Ropelle, E. R. ; PAULI, J. R. ; Frederico, M. J. S. ; PINHO, R. A. ; VELLOSO, L. A. ; De Souza, C. T. . **Acute exercise reverses TRB3 expression in the skeletal muscle and ameliorates whole body insulin sensitivity in diabetic mice.** Acta Physiologica (Print), v. 198, p. 61-69, 2010.

MEDEIROS, Cleber ; FREDERICO, Marisa J.S ; DA LUZ, Gabrielle ; PAULI, José R. ; SILVA, Adelino S.R. ; PINHO, Ricardo A. ; VELLOSO, Lício A. ; ROPELLE, Eduardo R. ; DE SOUZA, Cláudio T. . **Exercise training reduces insulin resistance and up regulates the mTOR/p70S6k pathway in cardiac muscle of diet-induced obesity rats.** Journal of Cellular Physiology (Print), 2010.

NEUMAIER, Angélica. Especialização em Design de Superfície com ênfase em Hipermídia. Convênio Universidade Federal de Santa Catarina UFSC/SATC - 2009/2010. Artigo Final: **Design e Revestimento Cerâmico – A História e a Evolução das Tecnologias de Impressão.**

OLIVEIRA G ; MAGGI, R.M ; COSTA, J. C. ; FABRIS T. R. ; FARIAS, Joni Marcio de . **Avaliação da aptidão física relacionada à saúde de estudantes de escolas privadas da cidade de Criciúma.** Revista Científica - JOPEF, v. 1, p. 115-121, 2010.

PEREIRA, Antonio S. e CARDOSO, Eloir Fátima M. **Problematização e pesquisa no ensino fundamental: critérios e interrogações.** Roteiro. Unoesc, v. 35, n. 2, 2010.

- PINHO, Ricardo. A. ; ARAÚJO, Marília Costa de ; GHISI, Gabriela Lima de Melo ; BENETTI, Magnus . **Doença arterial coronariana, exercício físico e estresse oxidativo.** Arquivos Brasileiros de Cardiologia (Impresso), v. 94, p. 515-521, 2010.
- PINHO, Ricardo A ; SILVA, Luciano A ; PINHO, Cleber A ; SCHEFFER, Débora L ; SOUZA, Cláudio T ; BENETTI, Magnus ; CARVALHO, Tales ; DAL-PIZZOL, Felipe . **Oxidative Stress and Inflammatory Parameters After an Ironman Race.** Clinical Journal of Sport Medicine, v. 20, p. 306-311, 2010.
- QUEIROZ J.A.M.P ; MAGGI, R.M ; COSTA, J. C. ; OLIVIEIRA, G ; FARIAS, Joni Marcio de . **Restrição calórica e exercício físico para o controle do peso corporal em mulheres obesas.** Revista Científica JOPEF, v. 1, p. 152-157, 2010.
- RABELO, Giani; CABRAL, G. S.; FRITZEN, Celdon ; NASCIMENTO, Dorval; **Museum Without Walls: Imagining New Formative Spaces.** US-China Education Review, 2010.
- RABELO, G. . **TESTES ABC: a alfabetização em um jardim de infância.** Contrapontos (UNIVALI), v. 10, p. 74-81, 2010.
- RABELO, G. ; DENSKI, Maria Dolores ; CÂMARA, Maurício Ruiz. . **Cultura Material Escolar: Preservação do Direito à Memória Histórica Como Parte da Cidadania Cultural.** Patrimônio e Memória (UNESP), v. 6, p. 221-224, 2010.
- RABELO, G. ; STEPHANOU, M. **Pedagogia Missionária e Construção da Ideia de Infância Sagrada: A Crônica do Jardim de Infância Cristo-Rei (Santa Catarina - 1960 A 1970).** Revista Brasileira de História da Educação, 2010.
- RIETH, João Luís. **10 artigos em 2010,** Caderno Arquitetura e Interiores- Jornal A Tribuna, Criciúma SC; periodicidade: mensal.
- RUEFF-BARROSO, C. R. ; TRAJANO, E. T. L. ; ALVES, J. N. ; PAIVA, R. O. ; LANZETTI, M. ; PIRES, K. M. P. ; BEZERRA, F. S. ; PINHO, R. A. ; VALENCA, S. S. ; PORTO, L. C. . **Organ-related, cigarette smoke-induced oxidative stress is strain-dependent.** Medical Science Monitor, v. 16, p. 218-226, 2010.
- SILVA, L. A. ; SILVEIRA, P. C. L. ; RONSANI, M. ; SOARES, P. ; SCHEFFER, D. L. ; VIEIRA, L. ; BENETTI, M. ; SOUZA, C. T. ; Pinho, R. A . **Taurine supplementation decreases oxidative stress in skeletal muscle after eccentric exercise.** Cell Biochemistry and Function, 2010.
- SILVA, L. A. ; STRECK, E. L. ; PINHO, R. A. . **Treinamento físico de quatro e oito semanas sobre atividade da cadeia transportadora de elétrons e marcadores de estresse oxidativo em fígado de camundongos.** Revista Brasileira de Medicina do Esporte, 2010.
- SILVA, Luciano A. ; PINHO, Cleber A. ; SILVEIRA, Paulo C. L. ; TUON, Talita ; SOUZA, Claudio T. ; DAL-PIZZOL, Felipe ; PINHO, Ricardo A. . **Vitamin E supplementation decreases muscular and oxidative damage but not inflammatory response induced by eccentric contraction.** Journal of Physiological Sciences, v. 60, p. 51-57, 2010.
- SILVEIRA, Paulo Cesar Lock ; SILVA, Luciano A. ; FREITAS, Tiago P. ; LATINI, Alexandra ; PINHO, Ricardo A. . **Effects of low-power laser irradiation (LPLI) at different wavelengths and doses on oxidative stress and fibrogenesis parameters in an animal model of wound healing.** Lasers in Medical Science, v. 26, p. 125-131, 2010.
- SILVEIRA, P. C. L. ; SILVA, L. A. ; SCHEFFER, D. L. ; VICTOR, E. G. ; STRECK, E. L. ; PAULA, M. M. S. ; PINHO, R. A. . **Effects of Therapeutic Pulsed Ultrasound and Dimethylsulphoxide (DMSO) Phonophoresis on Parameters of Oxidative Stress in Traumatized Muscle Ultrasound in Medicine and Biology.** Ultrasound in Medicine & Biology, v. 36, p. 44-50, 2010.

SILVEIRA, Reinaldo Do Nascimento ; FARIAS, Joni Marcio de . **Efeito agudo do alongamento estático em músculo agonista nos níveis de ativação e no desempenho da força de homens treinados.** Lecturas Educación Física y Deportes (Buenos Aires), v. 15, p. 145, 2010.

SOUZA, C. T. ; MEDEIROS, C. ; SILVA, L. A. ; SILVEIRA, T. C. ; SILVEIRA, P. C. L. ; PINHO, C. A. ; SCHEFFER, D. L. ; PINHO, R. A. **Avaliação sérica de danos musculares e oxidativos em atletas após partida de futsal.** Revista Brasileira de Cineantropometria & Desempenho Humano, v. 12, p. 268-273, 2010.

TUON, Talita ; VALVASSORI, Samira S. ; LOPES-BORGES, Jéssica ; FRIES, Gabriel R. ; SILVA, Luciano A. ; KAPCZINSKI, Flavio ; QUEVEDO, João ; PINHO, Ricardo A. . **Effects of moderate exercise on cigarette smoke exposure-induced hippocampal oxidative stress values and neurological behaviors in mice.** Neuroscience Letters (Print), v. 475, p. 16-19, 2010.

VOLPATO, Gildo . **As múltiplas dimensões da formação universitária.** A Tribuna, Sul de Santa Catarina, p. 3 - 3, 09 set. 2010.

VOLPATO, Gildo . **Universidade e formação profissional: para além do mercado de trabalho.** A Tribuna, Sul de Santa Catarina, p. 4 - 4, 02 set. 2010.

VOLPATO, Gildo . **Diferentes comportamentos dos estudantes diante da sua aprendizagem.** A Tribuna, Sul de Santa Catarina, p. 4 - 4, 26 ago. 2010.

VOLPATO, Gildo . **Somos frutos de nossas escolhas.** A Tribuna, Sul de Santa Catarina, p. 3 - 3, 19 ago. 2010.

VOLPATO, Gildo . **Onde termina a FUCRI e começa a UNESC?.** A Tribuna, Sul de Santa Catarina, p. 04 - 04, 12 ago. 2010.

VOLPATO, Gildo . **A universidade é muito mais do que sala de aula e aula.** Tribuna do Dia, Su de Santa Catarina, p. 04 - 04, 05 ago. 2010.

VOLPATO, Gildo . **Reflexões sobre a formação.** Jornal A Tribuna, Sul de Santa Catarina, p. 02 - 02, 29 jul. 2010.

VOLPATO, Gildo . **Pessoas que realmente importam.** Tribuna do Dia, Sul de Santa Catarina, p. 4 - 4, 20 jul. 2010.

VOLPATO, Gildo . **A formação humana como fundamento da educação.** Jornal A Tribuna, Sul de Santa Catarina, p. 02 - 02, 15 jul. 2010.

VOLPATO, Gildo . **O que estamos fazendo da educação na sociedade atual?.** Jornal A Tribuna, Região Sul de Santa Catarina, p. 02 - 02, 08 jul. 2010.

VOLPATO, Gildo . **Diferentes atitudes do ser humano diante da realidade.** Jornal A tribuna, Região Sul de Santa Catarina, p. 04 - 04, 01 jul. 2010.

VOLPATO, Gildo . **A ética como pilar de sustentação da educação.** Jornal A Tribuna, Região Sul de Santa Catarina, p. 04 - 04, 24 jun. 2010.

VOLPATO, Gildo . **Entre o que somos e o que desejamos ser.** A Tribuna, Criciúma, 17 jun. 2010.

VOLPATO, Gildo . **Reflexões acerca da perda de poder e autoridade dos professores.** A Tribuna, Criciúma, 10 jun. 2010.

VOLPATO, Gildo . **É possível haver ensino se não houver aprendizagem?**. A Tribuna, Criciúma, 02 jun. 2010.

VOLPATO, Gildo . **A concepção de universidade que assumimos**. Jornal a Tribuna, Criciúma - SC, p. 02 - 02, 27 maio 2010.

VOLPATO, Gildo . **Autoridade, liberdade e responsabilidade na educação**. A Tribuna, Criciúma, 20 maio 2010.

VOLPATO, Gildo . **Para abolir a corrupção é preciso que todos entrem em ação**. A Tribuna, Criciúma, 13 maio 2010.

VOLPATO, Gildo . **Ética e transparência na vida pública em pauta na Unesc**. A Tribuna, Criciúma, 06 maio 2010.

ZANETTE, E. N., NICOLEIT, E. R., GIACOMAZZO, G. F., FIUZA, P. J., SANTOS, C. R. **Construindo novas interações: AVA e Lousa Digital Interativa no Ensino Superior**. RENOTE. Revista Novas Tecnologias na Educação. , v.8, p.1 - 8, 2010.

## ANAIS E RESUMOS

BARRETO, J. M., FIUZA, P. J. **Resiliência e situações de risco: um estudo no corpo de bombeiros do sul de SC**. In: Congresso Brasileiro de Psicologia Organizacional e do Trabalho, 2010, São Bernardo do Campo. Anais do IV Congresso Brasileiro de Psicologia Organizacional e do Trabalho. São Bernardo do Campo: 2010.

BASTOS, Maicon ; PALHANO, Maicon Bastos ; MAZZUCHELLO, Leandro Luiz ; ROSA, Rafaela Nasário; SIMOES, Priscyla Waleska Targino Azevedo ; MARTINS, Paulo João ; MADEIRA, Kristian. . **Taxa compactação de dados usando o código de Huffman em um aplicativo voltado ao gerenciamento de um sistema de manipulação de rotas de ônibus**. 2010. V SULCOMP – Congresso Sul Brasileiro de Computação – 2010.

BAUMER, Édina Regina. **Entre o necessário e o possível no ensino da arte: uma reflexão sobre os conceitos de arte**. In: I SEMINARIO DE PESQUISA DA LINHA "EDUCAÇÃO, LINGUAGEM E MEMÓRIA" - SELM. 28 a 30 Setembro de 2010. Anais.Criciúma: UNESC, 2010. p. 1-14.

BAUMER, Édina Regina. **Entre as Diretrizes e Parâmetros Curriculares Nacionais: qual o espaço para as vozes dos licenciandos em Arte?** In: VIII ENCONTRO DE PESQUISA EM EDUCAÇÃO DA REGIÃO SUL - ANPED SUL. 18 a 21 Julho de 2010, LONDRINA. Anais. Londrina: UEL, 2010. p. 1-17.

BAUMER, Édina Regina. **O ensino da arte na escola e a atuação dos professores: reflexões a partir de determinações legais**. In: IV SIMPÓSIO INTERNACIONAIS – VII FÓRUM NACIONAL DE EDUCAÇÃO. 25 à 28 Maio de 2010, TORRES. Anais. Torres: ULBRA, 2010. p. 1-11.

BITENCOURT, Bruno Nunes ; ISOPPO, Denise Tomasi ; DAMINELLI, Leandro ; GHELLERI, Natanael Dagostin ; SIMOES, Priscyla Waleska Targino Azevedo ; MARTINS, Paulo João ; MADEIRA, Kristian. . **Implementação do algoritmo de Dijkstra utilizando a linguagem C++ e o container map da stl para o gerenciamento de rotas na Universidade do Extremo Sul Catarinense**. 2010.V SULCOMP – Congresso Sul Brasileiro de Computação – 2010.

BROVEDAN, Naidion Concêncio ; SPADER, Thiago ; VIOLA, Waldner Córneo ; SIMOES, Priscyla Waleska Targino Azevedo ; MARTINS, Paulo João ; MADEIRA, Kristian. **Utilização do método de melhor**

**caminho de Dijkstra para gerenciamento de rotas em uma empresa de manutenção de computadores.** 2010. V SULCOMP – Congresso Sul Brasileiro de Computação – 2010.

CAMILO, Carlos Domingos ; MORETTI, Gustavo Pasquali ; CORREIA, Leandro ; BREHM, Matheus ; SIMOES, Priscyla Waleska Targino Azevedo ; MARTINS, Paulo João ; MADEIRA, Kristian. . **Estimativa da taxa de compactação de dados pelo código de Huffman em um arquivo voltado ao gerenciamento de um sistema de suporte técnico.** 2010.V SULCOMP – Congresso Sul Brasileiro de Computação – 2010.

CARDOSO, Carina da Silva ; JOSÉ, Marlise Rosa; PEREIRA, Ivan Jeremias; SIMOES, Priscyla Waleska Targino Azevedo ; MARTINS, Paulo João; MADEIRA, Kristian. **Taxa de compactação de dados pelo código de Huffman em um aplicativo voltado ao gerenciamento de um sistema de estacionamento rotativo.** 2010. V SULCOMP – Congresso Sul Brasileiro de Computação – 2010.

CARVALHO, Richarles S. de. **Livros didáticos de língua inglesa para crianças: uma análise crítica e qualitativa.** Anais do I CICPG. Florianópolis, 2010.

COSTA, Marli de Oliveira. **Memórias da infância: narrativas de “ataque de bruxas” em crianças (Santa Catarina, Brasil, 1929-1950).** Anais do VIII Congresso Luso-Brasileiro de História da Educação. UFMA: São Luís, agosto de 2010.

CRISTIANO, Aguinaldo Gregório ; NANDI, Julio Cesar Borba ; SIMOES, Priscyla Waleska Targino Azevedo ; MARTINS, Paulo João ; MADEIRA, Kristian. . **Gerenciamento de rotas de moto-entrega no município de Nova Veneza (SC) com a aplicação do algoritmo de Dijkstra.** 2010. V SULCOMP – Congresso Sul Brasileiro de Computação – 2010.

DONDOSSOLA, Camila P. ; MADEIRA, Kristian. ; ESTEVAM, D. O. . **As Dificuldades de Acesso ao Crédito das Micro e Pequenas Empresas do Setor de Confecção da Cidade de Criciúma/SC.** 2010. IV Encontro de Economia Catarinense. 2010.

FELIZARDO, Anderson de Oliveira ; COSTA, Leonardo Siemman ; PRA, Marcelo Dehon Batista ; MACARINI, Luan Macarini ; SIMOES, Priscyla Waleska Targino Azevedo ; MARTINS, Paulo João ; MADEIRA, Kristian. . **Projeto de gerenciamento de rotas internas no campus da UNESC, utilizando o algoritmo de Dijkstra.** 2010. IV Encontro de Economia Catarinense. 2010.

FERNANDES, CAMILY CARDOSO ; MARTINS, DIEGO MANENTI MARTINS ; SARTOR, JULIO DE ALMEIDA ; SIMOES, Priscyla Waleska Targino Azevedo ; MARTINS, Paulo João ; MADEIRA, Kristian. . **Gerenciamento de um sistema de trocas de óleo em uma transportadora utilizando taxa de compactação de dados pelo algoritmo de Huffman.** 2010. V SULCOMP – Congresso Sul Brasileiro de Computação – 2010.

FERRO, Anderson ; DUTRA, Edson ; NOVASKI, Marcio ; SOUZA, Marlon Henrique de ; SIMOES, Priscyla Waleska Targino Azevedo ; MARTINS, Paulo João ; MADEIRA, Kristian. . **Implementação do algoritmo de Dijkstra em um sistema de tele-entrega de pizzas para calculo da menor rota, na cidade de Cocal do Sul (Santa Catarina).** 2010. V SULCOMP – Congresso Sul Brasileiro de Computação - 2010.

GIACOMAZZO, Graziela Fátima. ZANETTE, E. N.; NICOLEIT, Evânio Ramos ; FIUZA, P. J. ; SANTOS, C. R. . **Lousa digital interativa no ensino superior: construindo novas interações.** In: CONGRESSO INTERNACIONAL DE EDUCAÇÃO A DISTÂNCIA, 16, 2010, Foz do Iguaçu-PR. Anais. Foz do Iguaçu-PR, 2010.

GOULARTE, Maria de Lourdes Milanez. Resumo Expandido: **Educação Ambiental: do conceito de meio ambiente à qualidade de vida.** Trabalho apresentado no XV ENDIPE: Encontro Nacional de Didática e Prática de Ensino – Universidade Federal de Minas Gerais – Belo Horizonte – de 20 a 23/04/2010.

HONORATO, Aurélia Regina de Souza. BAUMER, Édina Regina. **Educação estética: uma proposta de formação continuada para professores de arte.** In: VIII ENCONTRO DE PESQUISA EM EDUCAÇÃO DA REGIÃO SUL - ANPED SUL. 18 a 21 Julho de 2010, LONDRINA. Anais. Londrina: UEL, 2010. p. 1-17.

HONORATO, Aurélia Regina de Souza ; SILVA, S. M. M. . **Pesquisa com crianças: abrindo espaços de narrativa.** In: Seminário de Grupos de Pesquisa sobre crianças e infâncias: perspectivas metodológicas, 2, 2010, Rio de Janeiro. Anais. II Seminário GRUPECI. Rio de Janeiro : Educação e Imagem, 2010.

LEAL, Diovan Oliveira ; NEUWALD, Leonardo Alves ; MORO, Ricardo Guetner ; NUNES, Wellington Zomer ; SIMOES, Priscyla Waleska Targino Azevedo ; MARTINS, Paulo João ; MADEIRA, Kristian. **Projeto de gerenciamento de rotas internas no campus da UNESC utilizando o algoritmo de Dijkstra.** 2010. V SULCOMP – Congresso Sul Brasileiro de Computação – 2010.

MARTINS, M. C. . **CECIESC/Sala Verde da UNESC: um espaço de experiências.** In: II Fórum Integrado de Ensino, Pesquisa e Extensão da ACAFE, 2010, Tubarão. II Fórum Integrado de Ensino, Pesquisa e Extensão da ACAFE. Tubarão : ACAFE, 2010. v. 11.

MARTINS, M. C. ; FROTA, . **Educação Ambiental: do conceito de meio ambiente à qualidade de vida.** In: XV ENDIPE Encontro Nacional e Prática de Ensino, 2010, Belo Horizonte. Convergências e tensões no campo da formação e do trabalho docente: políticas e práticas educacionais. Belo Horizonte : UFMG, 2010. v.

PACHECO, Isaque Igor ; SOUZA, Jonas Gabriel ; NASCIMENTO, Lauro Aguirre ; SIMOES, Priscyla Waleska Targino Azevedo ; MARTINS, Paulo João ; MADEIRA, Kristian. . **Percursos de rotas através do algoritmo de Dijkstra.** 2010. V SULCOMP – Congresso Sul Brasileiro de Computação – 2010.

PEREIRA, Antonio S. . **Ensino e interdisciplinaridade: o que expressam registros, discursos e práticas.** In: III Congresso Internacional cotidiano: diálogos sobre diálogos, 2010, Niterói/RJ. Anais III Congresso Internacional cotidiano: diálogos sobre diálogos, 2010.

PERIOTO N. ; MORETTO L.R. ; MARTINS R.O. ; FARIAS, Joni Marcio de . **Programa de Atendimento Multidisciplinar a Saúde do Idoso: Contribuições da Educação Física.** In: V Congresso Sul Brasileiro de Ciências do Esporte, 2010, Itajaí. Congresso Sul Brasileiro de Ciências do Esporte, 2010.

RABELO, G. . **Congregações religiosas femininas e a sociedade de assistência aos trabalhadores do carvão (Criciúma/1964-1981).** In: VIII Congresso Luso-Brasileiro de História da Educação, 2010, São Luís do Maranhão - MA. Resumos e Textos Completos - VIII Congresso Luso Brasileiro de História da Educação. São Luís do Maranhão : UFMA, 2010. v. 1. p. 1-1.

RABELO, G. . **Uma Freira entre as Famílias Operárias Mineiras no Sul de Santa Catarina: Vestígios (Auto) Biográficos de uma Pedagogia Missionária (1950-1960).** In: IV Congresso Internacional de Pesquisa (Auto) Biográfica, 2010, São Paulo. IV CIPA. São Paulo: USP, 2010. v. 1. p. 1-1.

ROSA, Joel ; SIMOES, Priscyla Waleska Targino Azevedo ; MARTINS, Paulo João ; MADEIRA, Kristian. **Taxa de compactação em um arquivo de dados relativo a um sistema com controle de atividades usando código de Huffman.** 2010. V SULCOMP – Congresso Sul Brasileiro de Computação – 2010.

SATURNINO, Aender S. ; MADEIRA, Evandro M. F. ; FONSECA, Evandro S. ; GHELARI, Samuel L. ; SIMOES, Priscyla Waleska Targino Azevedo ; MARTINS, Paulo João ; MADEIRA, Kristian. . **Gerenciador de rotas dos blocos: apoio logístico, banco santander, centro de eventos, cap/ salas de ed. Física, piscina e sala de dança/ academia da Universidade do extremo sul catarinense.** 2010. V SULCOMP – Congresso Sul Brasileiro de Computação – 2010.

SILVA. Luciane de Oliveira ; MEZARI, Michele O ; FROTA, P. R. O. . **Educação Ambiental nas Séries Iniciais da Escola de Educação Básica Walter Holthausen, Município de Lauro Müller (SC)..** In: IV

Simpósio Internacional VII Fórum Nacional de Educação, 2010, Torres/RS. IV Simpósio Internacional VII Fórum Nacional de Educação, 2010.

SILVA, Luciane de Oliveira ; OLIVEIRA, Michele Mezari ; FROTA, P. R. O. . **Ações de Educação Ambiental na EEEB Coronel Marcos Rovaris**. In: IV Colóquio de Pesquisadores em Educação Ambiental da Região Sul - IV CPEASUL, 2010, Itajaí/SC. IV CPEASUL - Colóquio de pesquisadores em educação ambiental da região sul. Itajaí/SC : UNIVALE, 2010. v. 1. p. 1-2.

SILVA, Silemar Maria de Medeiros. HONORATO, Aurélio Regina de Souza. **Pesquisa com crianças: abrindo espaços de narrativa**. In: II SEMINÁRIO DE GRUPOS DE PESQUISA SOBRE CRIANÇAS E INFÂNCIAS: PERSPECTIVAS METODOLÓGICAS. 08 a 10 de setembro de 2010, Rio de Janeiro.

SILVESTRI, Camila Cechinel ; SANTOS, JOHNATAN CARDOSO ; OLIVEIRA, NATANIEL CORRÊA ; CARDOSO, VANDERSON MARCOS ; SIMOES, Priscyla Waleska Targino Azevedo ; MARTINS, Paulo João ; MADEIRA, Kristian. . **Implementação do caminho mínimo em pontos da unesc utilizando o algoritmo de Dijkstra**. 2010. V SULCOMP – Congresso Sul Brasileiro de Computação – 2010.

STANG, CLEITON ; MARTINS, Paulo João ; SIMOES, Priscyla Waleska Targino Azevedo; MADEIRA, Kristian. ; MATTOS, Merisandra Côrtes . **Sistema inteligente de detecção de intrusão em redes de computadores**. 2010. V SULCOMP – Congresso Sul Brasileiro de Computação – 2010.

TEIXEIRA, Andreza F. ; MADEIRA, Kristian. ; ESTEVAM, D. O. **Análise dos componentes do índice de desenvolvimento humano (IDH) entre as diferentes etnias das famílias residentes na área de risco do Bairro Paraíso da cidade de Criciúma-SC** 2010. IV Encontro de Economia Catarinense – 2010.

ZANELATO, Cicero ; SACCON, Danilo ; PASETO, Gilson Robero ; SIMOES, Priscyla Waleska Targino Azevedo ; MARTINS, Paulo João ; MADEIRA, Kristian. . **Software de cálculo de rotas baseado no algoritmo de Dijkstra aplicado a uma transportadora de cargas localizada no município de Criciúma (Santa Catarina)**. 2010. V SULCOMP – Congresso Sul Brasileiro de Computação – 2010.

## TRABALHOS COMPLETOS

BACK, A. J. **Relações intensidade-duração-frequência de chuvas intensas de Urussanga, SC**. Irriga (UNSCP), v.15, p119-130. 2010.

BACK, A. J.; UGGIONI, E.; **Aplicação do modelo de pulsos retangulares de Bartlett-Lewis modificado para estimativa de eventos extremos de precipitação**. Aprovado para publicação na Revista Brasileira de Engenharia Agrícola (RBEA) com publicação prevista para ainda no ano de 2010

CARVALHO, Richarles Souza de. **Livros didáticos de língua inglesa para crianças: uma análise crítica e qualitativa**. Anais do I CICPG. Florianópolis, 2010.

DAMAZIO, A. ; ROSA, J. E. . **Educação matemática na abordagem histórico-cultural**. In: II Jornada Nacional de Educação Matemática XVI Jornada Regional de Educação Matemática, 2010, Passo Fundo. Anais da II Jornada Nacional de Educação Matemática XVI Jornada Regional de Educação Matemática - educação matemática: tendências, desafios e perspectivas. Passo Fundo: UPF, 2010. v. 1. p. 01-13.

FERREIRA, R. B. ; FROTA, P. R. O. . **Conceito de avaliação processual: um estudo de caso na unidade acadêmica de ciências sociais aplicadas - UNA CSA da Universidade do Extremo Sul Catarinense - UNESC**. In: Anais do VIII - Encontro de Pesquisa em Educação da Região Sul - Anped Sul, 2010, Londrina/PR. Anais do VIII - Encontro de Pesquisa em Educação da Região Sul - Anped Sul. Londrina/PR : Anped Sul, 2010. v. 1. p. 1-16.

FRITZEN, C. . **Dialogismo e exotopia no filme Os escritores da Liberdade**. 2010. (Apresentação de Trabalho/Conferência ou palestra).

FROTA, P. R. O. . **Mapas conceituais como estratégias de ensino e aprendizagem no ensino fundamental.** In: IV Simposio Internacional VII Fórum Nacional de Educação, 2010, Torres/RS. IV Simposio Internacional VII Fórum Nacional de Educação. Torres/RS : ULBRA, 2010. v. 1. p. 1-10.

HONORATO, Aurélia Regina de Souza ; BAUMER, E. R. **Educação Estética: Uma proposta de formação continuada para professores de arte.** Anped Sul 2010 - Formação, Ética e Políticas: Qual Pesquisa? Qual Educação? v. VIII, p. 1047, 2010.

LUCION, Cibele da Silva ; FROTA, P. R. O. . **A formação dos licenciados em Ciências Naturais e a disciplina psicologia da educação.** In: ANPED SUL, 2010, Londrina/PR. Anais do VIII - Encontro de Pesquisa em Educação da Região Sul - Anped Sul. Londrina/PR : Anped Sul, 2010. v. 1. p. 1-14.

MEZZARI, Susana. ; MARTINS, M. C. ; FROTA, P. R. O. . **A educação ambiental e o tratamento da água em um periódico.** In: IV Simposio Internacional VII Fórum Nacional de Educação, 2010, Torres/RS. IV Simposio Internacional VII Fórum Nacional de Educação. Torres/RS : ULBRA, 2010. v. 1. p. 1-13.

MOREIRA, J. ; SANTOS, H. R. ; GONÇALVES, Elisabete ; SOUZA, Fábio C. de ; SCUSSEL, Josiane Luzia ; VIEIRA, Patrícia . **Educação Permanente em Saúde: a universidade como mediação para o empoderamento.** In: 7º Congreso Internacional de Educación Superior, 2010, Havana. Universidad 2010 - 7º Congreso Internacional de Eudcación Superior: La universidad por un mundo mejor, 2010. v. 1. p. 01-10.

MOREIRA, J. . **Sobre "O Leitor": uma reflexão a partir da liberdade existencialista e da educação libertadora.** In: IV Simpósio Internacional e VII Fórum Nacional de Educação, 2010, Torres. IV Simpósio Inbternacional e Vii Fòrum Nacional de Eudcação: Currículo, Formação Docente, Inclusão Social, Multiculturalidade e Ambiente, 2010. v. 1. p. 01-17.

ORTIGARA, V. ; DOMINGUINI, L. . **Análise de conteúdo como metodologia para seleção de livros didáticos de química.** In: Encontro Nacional de Ensino de Química, 2010, Brasília. XV Encontro Nacional de Ensino de Química - ENEQ. Brasília : UnB, 2010. v. 1. p. 1-10.

RABELO, G. . **Congregações religiosas femininas e a sociedade de assistência aos trabalhadores do carvão: dando as mãos aos operários mineiros (Criciúma/1964-1981).** In: VIII Congresso Luso-Brasileiro de História da Educação, 2010, São Luís do Maranhão-MA. Resumos e Trabalhos Completos - VIII Congresso Luso-Brasileiro de História da Educação. São Luís do Maranhão : UFMA, 2010. v. 1. p. 1-21.

RABELO, G. . **Uma Freira entre as Famílias Operárias Mineiras no Sul de Santa Catarina: Vestígios (Auto)Biográficos de uma Pedagogia Missionária (1950-1960).** In: IV Congresso Internacional de Pesquisa (Auto) Biográfica, 2010, São Paulo. IV CIPA. São Paulo : USP, 2010. v. 1. p. 1-18.

RABELO, Giani. **Testes ABC: A alfabetização em um jardim de infância.** Contrapontos (UNIVALD), v. 10, p. 74-81, 2010.

ROSA, J. E. ; DAMAZIO, A. . **Introdução ao conceito de número em Davidov.** In: XV ENDIPE - XV Encontro Nacional de Didática e Prática de Ensino, 2010, Belo Horizonte. Anais do XV ENDIPE - XV Encontro Nacional de Didática e Prática de Ensino. Belo Horizonte : UFMG, 2010. v. 1. p. 24-36.

SANTOS, H. R. ; MOREIRA, J. ; TEIXEIRA, A. P. ; TEIXEIRA, T. ; SCUSSEL, Josiane Luzia . **Educação Ambiental: concepções, experiência em extensão e a contribuição da universidade no contexto da mediação para o empoderamento.** In: 7º Congreso Internacional de Educación Superior, 2010, Havana. Universidad 2010 - 7º Congreso Internacional de Eudcación Superior: La universidad por un mundo mejor, 2010. v. 1. p. 01-10.

VITÓRIO, Sônia M. ; DAMAZIO, A. . **O ensino de matemática: uma leitura histórico-cultural.** In: XV ENDIPE - XV Encontro Nacional de Didática e Prática de Ensino., 2010, Belo Horizonte. Anais do XV



ENDIPE - XV Encontro Nacional de Didática e Prática de Ensino. Belo Horizonte: UFMG, 2010. v. 1. p. 26-39.

VOLPATO, Gildo . **Concepções de ensino/aprendizagem e qualidade na prática pedagógica de profissionais liberais professores.** In: XV ENDIPE - Encontro Nacional de Didática e Prática de Ensino, 2010, Belo Horizonte. Anais do XV ENDIPE. Belo Horizonte : UFMG, 2010. v. 0. p. 15-27.

ZANETTE, E. N., NICOLEIT, E. R., GIACOMAZZO, G. F., FIUZA, P. J., SANTOS, C. R. **Lousa Digital Interativa no Ensino Superior: Construindo Novas Interações.** In: 16° CIAED Congresso Internacional ABED de Educação a Distância, 2010, Foz do Iguaçu – Paraná. Anais do 16° CIAED Congresso Internacional ABED de Educação a Distância. São Paulo: ABED, 2010.

### 9.2.2 Atividades de Pesquisa da Unidade Acadêmica Ciências Sociais Aplicadas

Coordenação de Pesquisa e Pós-Graduação da UNACSA:

Prof<sup>ª</sup> Dr<sup>ª</sup> Patricia Martins Goulart (até 06.04.2011)

Prof. Ma. Roseli Jenoveva Neto (a partir de 06.04.2011)

#### Atividades Desenvolvidas

- Participar nas reuniões da PROPEX, participando das decisões e realizando os encaminhamentos junto a UNACSA;
- Elaborar e executar do Programa de Formação Continuada da UNACSA;
- Elaborar de edital e coordenação do processo de divulgação e seleção dos projetos de iniciação científica;
- Organizar e acompanhar os grupos de pesquisa;
- Coordenar e elaborar projetos de captação de fomentos à Pesquisa e eventos;
- Participar na coordenação dos eventos científicos, semana de ciência e Tecnologia da UNESC e Seminário de Ciências Sociais Aplicadas;
- Avaliador de projetos de pesquisa dos eventos acima;
- Acompanhar os projetos de cursos de Pós-graduação *lato sensu*;
- Acompanhar e participar de atividades relacionadas a elaboração do projeto de Programa de Pós-Graduação em Ciências Sociais Aplicadas (PPGCSA).
- Finalizar a Proposta do PPGCSA e encaminhamento a Pró-Reitoria de Pós-graduação, Pesquisa e Extensão;
- Participar em reuniões do colegiado da UNACSA;
- Participar nas reuniões de Planejamento Estratégico da UNACSA;
- Participar nos fóruns de pesquisa;

- Atender as demandas dos cursos da UNACSA referente aos assuntos relacionados a Pesquisa e Pós-graduação.

Curso de Pós-graduação *Lato Sensu* oferecidos na área de ciências sociais aplicadas

Área - Direito

- Criminalística e Ciência Forense
- Direito da Criança e do Adolescente e Políticas Públicas
- MBA Direito Empresarial
- MBA Direito Tributário
- Segurança Pública e Gestão de Sistemas de Segurança

Área - Empresarial

- MBA Comunicação e Estratégias de Marketing: Foco no Relacionamento com o Cliente
- MBA em Gestão Estratégica de Finanças e Controladoria
- MBA Gestão da Produção
- MBA Gestão do Desenvolvimento Humano e Organizacional
- MBA Gestão Empresarial
- MBA Gestão Pública e Municipal
- MBA Governança em Tecnologia de Informação

**Grupos de Pesquisa Cadastrados no CNPq**

Quadro n. 113 – Súmula de Grupos de Pesquisa

LINHAS DE PESQUISA
Estratégias Competitivas em Organizações
Formações Econômicas Regionais, Integração de Mercados e Sistema de Transportes
Gestão da Inovação e da Qualidade
Grupo de Pesquisa Juventudes e Participação Social
Grupo de Pesquisa Inteligência Computacional Aplicada
Grupo Interdisciplinar em Materiais - GIM - Lasicom
Memória e Cultura do Carvão em Santa Catarina
Núcleo de Pesquisa em Direitos Humanos e Cidadania - Nupec
Sustentabilidade e Inovação
Tecnologias Construtivas

**Programa Institucional de Bolsas de Iniciação Científica – PIBIC/CNPQ/UNESC/UNACSA**

Quadro n. 114 – Súmula de projetos PIBIC/CNPq/UNESC/UNACSA

<b>NOME DO PROJETO</b>
Limites e Padrões das Atividades Normativas da Administração Pública em temas Jurídico-Morais Sensíveis: Um estudo de caso do Conselho Federal de Medicina.
Estudar as experiências de Cooperativas Virtuais da Região Amrec.
A atuação do Poder Judiciário na proteção e efetivação dos direitos dos idosos na cidade de Criciúma.
A tutela dos direitos do idoso nas Casas Asilares do município de Criciúma: um estudo frente a fiscalização dos Órgãos Públicos oficiais.
Análise das Habilidades Cognitivas requeridas dos Acadêmicos do Curso de Graduação em Ciências Contábeis da UNESC utilizando-se dos indicadores fundamentados na Taxonomia de Bloom.
Práticas de Gestão do Conhecimento utilizadas pelo Grupo de Projetos Ambientais do Instituto de Pesquisas Ambientais e Tecnológicas (IPAT) da UNESC.
Concepções acerca da Juventude presentes na formulação de Políticas Públicas assistenciais no município de Criciúma-SC: Um estudo com educadores sociais e jovens atendidos.
As consequências Políticas do Monopólio dos meios de comunicação de massa no estado de SC.
Gestão de custos nas empresas de médio porte da região AMREC – Associação dos Municípios da Região Carbonífera de SC.

Quadro n. 115 – Súmula de trabalhos PIBIC/CNPq/UNESC/UNACSA

<b>NOME DO PLANO DE TRABALHO</b>
Análise da Capacidade inovadora local das indústrias de revestimentos cerâmicos da região do extremo sul catarinense.
A trajetória da SUDESUL e as políticas de desenvolvimento regional para Santa Catarina (1967-1990).
Trajetórias e Repertórios da Era da produtividade: A perspectiva do Professor (a) Pesquisador (a).

**Programa Institucional de Bolsas de Iniciação Científica – PIBIC/CNPq/UNESC/UNACSA**

Quadro n. 116 – Súmula propostas PIBIC/CNPq/UNESC/UNACSA

<b>TÍTULO DA PROPOSTA</b>	<b>NOME DO GRUPO DE PESQUISA VINCULADO</b>
Gestão democrática nas Universidades Comunitárias do Sistema ACAFE: participação estudantil na escolha dos dirigentes máximo e nos conselhos superiores	Núcleo de Estudos em Estado, Política e Direito (NUPED)
O acesso à justiça: uma análise do Sistema Interamericano de Direitos Humanos	Núcleo de Estudos em Estado, Política e Direito (NUPED)
Elaboração de uma Revisão Sistemática sobre os Temas Inovação e Desenvolvimento Regional	Observatório Tecnológico (OBTEC)

A Trajetória Administrativa do Fornecimento Gratuito de Medicamentos pelo Poder Público Municipal de Criciúma – SC, no período 2010/2011	NUPEC – Núcleo de Pesquisa em Direitos Humanos e Cidadania
--	--

### Programa de Grupos de Pesquisa – 2010-2012

Súmula Grupos de Pesquisa Categoria emergentes

**NOME DO GRUPO DE PESQUISA:** Núcleo de Estudos em Estado, Política e Direito – NUPED

Súmula Grupos de Pesquisa Categoria consolidados

**NOME DO GRUPO DE PESQUISA:**

- Núcleo de Pesquisa em Direitos Humanos e Cidadania – NUPEC
- Laboratório de Direito Sanitário e Saúde Coletiva - LADSSC

### Programa de Grupos de Pesquisa – 2010-2012 (Vagas Remanescentes)

Quadro n. 117 – Súmula Grupos de Pesquisa vagas remanescentes

NOME DO GRUPO DE PESQUISA
Trabalho, Subjetividade e Políticas Públicas – CNPq/UNESC
NECON – Núcleo de Estudos Contábeis
Observatório Tecnológico OBTEC – CNPq/UNESC

### Projetos de Pesquisa e Bolsistas no Programa PIC – Artigo 170, Regulamentado pelo Edital N°. 136/2009

Quadro n. 118 – Súmula planos de trabalhos

PLANOS DE TRABALHOS
Princípio da participação popular em saúde: percepção dos membros do Conselho Municipal de Saúde de Içara
Democracia semidireta nos municípios da AMREC: utilização do referendo, plebiscito e iniciativa popular legislativa de 1988 a 2010.

Quadro n. 119 – Súmula projetos de pesquisa aprovados

PROJETOS DE PESQUISA APROVADOS
Política econômica e trajetória da marinha mercante e da construção naval brasileira: avanços, recuos e retomada
A escolha profissional de jovens em situação de vulnerabilidade social: um estudo exploratório em programas sociais na cidade de Criciúma-SC
A responsabilidade civil do município de criciúma-sc pelos danos causados em razão das enchentes urbanas
Estatuto do Idoso: perspectiva jurídica e social de sua efetivação na cidade de Criciúma
A esterilização forçada de portadoras de síndrome de Dawn: uma necessidade ou mais um tipo de seleção eugênica?
A publicidade dos atos da administração pública na rede mundial de computadores

Tráfico de Drogas: o tratamento penal dado à figura do comerciante de drogas ilícitas relacionado à quantidade apreendida na Comarca de Criciúma

O processo de desenvolvimento da educação superior no Brasil: o papel do estado

### **Gratificação por Produção Científica – GPC - Regulamentado pelo Edital N°. 117/2010**

**Nome do Pesquisador:** Alcides Goulart Filho

### **Projeto Rondon - Regulamentado pelo Edital N°. 160/2010**

Nome do projeto: Operação Carajá – Itaguatins/Tocantis

### **Bolsas de Iniciação Científica para Ensino Médio PIBIC-Júnior/CNPq/UNESC, Regulamentado Pelo Edital N°. 158/2009**

Quadro n. 120 – Súmula linha de pesquisa PIBIC - Júnior

<b>LINHA DE PESQUISA</b>	<b>ORIENTADOR</b>
Direitos Humanos e Cidadania	Maéve Rocha Diehl
Saúde do (a) Trabalhador(a) e Direitos Trabalhistas	Clélia Mara Fontanella Silveira
Jovens Empreendedores	Regina Teixeira

#### 9.2.2.1 Síntese da Produção Intelectual dos Docentes da UNACSA

##### LIVROS

BARROS, Luizete Guimarães; PASTAFÍGLIA, Marcelo; et al. **Língua Espanhola VI: sintaxe**. Florianópolis: LLE – CCE – UFSC, 2010, 200p.

CUSTÓDIO, André Viana, COSTA, M. M. M. da, PORTO, Rosane Teresinha Carvalho. **Justiça Restaurativa e Políticas Públicas: uma análise a partir da teoria da proteção integral**. Curitiba : Multidéia, 2010 p.144.

SOUZA, Ismael Francisco de; SOUZA, Marli Palma. **O Conselho Tutelar e a Erradicação do Trabalho Infantil**. 01. ed. Criciúma: Ed.UNESC, 2010. v. 01. 144 p

VENERIO, Carlos M. S. **A concepção de democracia de Hans Kelsen: relativismo ético, positivismo jurídico e reforma política**. Criciúma: Editora da UNESC, 2010.

##### CAPÍTULO DE LIVROS

CUSTÓDIO, André Viana, ROSA, Leonardo Eberhardt. **A dimensão do poder local na elaboração e execução das políticas públicas de prevenção à drogadição entre crianças e adolescentes** In: Direito, Cidadania e Políticas Públicas V.1 ed.Curitiba: Multidéia, 2010, v.5, p. 47-64.

CUSTÓDIO, André Viana, MENDES, Susiane Formentin. **Movimentos sociais, novos direitos e democracia**. In: Direitos sociais e políticas públicas: desafios contemporâneos.1 ed. Santa Cruz do Sul: Edunisc, 2010, v.10, p. 2951-2984.

CUSTÓDIO, André Viana, COSTA, M. M. M. da, AQUINO, Quelen Brondani de. **O direito de proteção contra a exploração do trabalho infantil e as políticas públicas de saúde no Brasil** In: Direito, Cidadania & Políticas Públicas IV.1 ed. Curitiba: Multidéia, 2010, v.4, p. 165-187.

MONTIBELLER F G, **Análise econômica do empobrecimento socioambiental da região carbonífera do estado de Santa Catarina**. In MILIOLI et all. Mineração de Carvão, Meio Ambiente e Sustentabilidade no Sul de Santa Catarina. Ed. Juruá, v. 1.1. 227-237 ISSN 6223338164.

#### DISSERTAÇÃO DE MESTRADO E DOUTORADO

ESTEVAM, Dimas de Oliveira. **Avaliação dos resultados da formação por Alternância: um estudo do caso dos egressos da Casa Familiar Rural de Armazém – SC**. Florianópolis – SC:Tese de doutorado em Engenharia de Produção da UFSC, 2010.

FERREIRA DA SILVA, G. T. **As crises financeiras mundiais de 1929 e 2008: uma análise comparativa a partir da abordagem pós-keynesiana**. Dissertação de mestrado, 2010. Programa de Pós-Graduação em Economia da Universidade Federal do Rio Grande do Sul. Orientador: Fernando Ferrari Filho

RITTA, Cleyton de Oliveira. **Evidenciação Contábil de Ativos Intangíveis: um estudo nas empresas brasileiras pertencentes ao Índice Bovespa nos anos de 2006, 2007 e 2008**, Ano de Obtenção: 2010. Universidade Federal de Santa Catarina, UFSC, Brasil. Dissertação (Mestrado em Ciências Sociais Aplicadas / Área: Administração / Subárea: Ciências Contábeis. Orientador: Sandra Rolim Ensslin. Bolsista do(a): REUNI

SILVA, Sílvio Bitencourt da. **Uma Análise dos Relacionamentos entre Comprador e Fornecedores na Cadeia de Suprimentos de Produtos Orgânicos no Brasil**. Universidade do Vale do Rio dos Sinos, UNISINOS, Dissertação (Mestrado em Administração). 2010.

#### ARTIGOS DE REVISTAS E PERIÓDICOS

COSTA, J. C.; OLIVEIRA, G; Queiroz J.A.M.P; Maggi, R.M; Fabris T. R.; FARIAS, Joni Marcio de. **Nível de condicionamento físico e composição corporal de mulheres obesas depois de 3 e 6 meses de permanência em um programa de exercícios físicos**. Revista Científica JOPEF, v. 1, p. 158-164, 2010.

FABRIS, T. R.; DA COSTA JR., N. C. A. **Propriedades das Séries Temporais dos Lucros Trimestrais das Empresas Brasileiras Negociadas em Bolsa**. Revista Brasileira de Finanças, v. 8, p. 351-376, 2010.

FABRIS, T. R.; QUEIROZ J.A.M.P; OLIVEIRA, G; FARIAS, Joni Marcio de. **Incidência de dor lombar em colaboradores de uma Universidade do Extremo Sul de Santa Catarina: correlação com fatores associados**. Revista Científica JOPEF, v. 1, p. 195-199, 2010.

FERREIRA DA SILVA, G. T.; FERRARI FILHO, F.; SCHATZMANN, S. **Políticas comercial e cambial, vulnerabilidade externa e crescimento econômico: a experiência da economia brasileira a partir dos anos 1980**. Nova Economia (UFMG. Impresso), 2011.

GOULARTI FILHO, A. **La trayectoria de la marina mercante brasileña: administración, régimen jurídico y planificación**. Revista de Historia Transportes, Servicios y Telecomunicaciones. , 2011.

GOULARTI FILHO, A. **Porto de Imbituba na formação do complexo carbonífero catarinense**. Revista de História Regional, 2011.

MONTIBELLER F G. **Indicadores e Equidade Social: propriedades dos indicadores e ausência de equidade em estudos sobre mudança climática e CO2**. Revista Internacional Interdisciplinar INTERthesis v.07, 01,199-221 ISSN 1807-1384.

MONTIBELLER F G; DIAS, A.P.; OLIVEIRA, R. **Inovações na periferia de sistemas de C&T: análise conceitual e potencialidade inovadora**. Revista Gestão e Desenvolvimento FEEVALE, v.7, 2, 9-25 ISSN 1807-5436

OLIVEIRA, G; MAGGI, R.M; COSTA, J. C.; FABRIS T. R.; FARIAS, Joni Marcio de. **Avaliação da aptidão física relacionada à saúde de estudantes de escolas privadas da cidade de Criciúma.** Revista Científica - JOPEF, v. 1, p. 115-121, 2010.

REINA, D.; ENSSLIN, S. R.; RITTA, Cleyton de Oliveira; REZENDE, C. S. **Avaliação do grau de conhecimento sobre ativos intangíveis de acordo com a Lei n. 11.638/2007: um estudo com estudantes do ensino superior em ciências contábeis.** Revista de informação contábil (UFPE), v. 4, p. 21-43, 2010.

RITTA, Cleyton de Oliveira; ENSSLIN, S. R.; RONCHI, S. H. **A evidenciação dos ativos intangíveis nas empresas brasileiras: empresas que apresentaram informações financeiras à bolsa de valores de São Paulo e Nova York em 2006 e 2007.** RECADM: Revista Eletrônica de Ciência Administrativa, v. 9, p. 62-75, 2010.

TONTINI, Gérson; Picolo, Jaime Dagostin; (2010) "**Improvement gap analysis**", Managing Service Quality, Vol. 20 Iss: 6, pp.565 – 584

VIEIRA, Roseli Schminski; VIEIRA; Reginaldo de Souza Vieira, THOMÉ; Ivanir Prá, SOUZA; Ismael Francisco de. **A atuação dos enfermeiros nas notificações compulsórias de trabalho precoce, nas unidades de estratégia de Saúde da Família do município de Criciúma/SC.** REVISTA DE DIREITO SANITÁRIO –USP. 2010.

#### ARTIGOS DE JORNAL

AZEREDO, J. L. **Formação da cultura (Kultur) do último-homem em tempo eleitoral.** A TRIBUNA, Criciúma, 15 set. 2010.

FABRIS, Thiago R. **Importação e Exportação de Criciúma.** Jornal Atribuna. Criciúma. 04 de setembro de 2010.

FABRIS, Thiago R. **Importação e Exportação de Criciúma.** Jornal da Manhã. Criciúma. 05 de setembro de 2010

FABRIS, Thiago R. **Importação e Exportação de Criciúma.** Revista ACIC. Criciúma. Outubro de 2010.

Gastaldon, Murialdo Canto. **Os Governos Lula e FHC - I.** Jornal Agora. Içara. 01 de abril de 2010.

Gastaldon, Murialdo Canto. **O que se quer.** Jornal Agora. Içara. 05 de maio de 2010.

Gastaldon Murialdo Canto. **Ainda não entenderam?** Jornal Agora. Içara. 10 de fevereiro de 2010.

Gastaldon, Murialdo Canto. **Ouro Preto, Minas Gerais.** Jornal Agora. Içara. 14 de julho de 2010.

Gastaldon, Murialdo C. **Férias na Grécia.** Jornal Agora. Içara. 18 de janeiro de 2010.

Gastaldon, Murialdo C. **Início.** Jornal Agora. Içara. 22 de julho de 2010.

Gastaldon, Murialdo C. **Campeonato.** Jornal Agora. Içara. 25 de junho de 2010.

Gastaldon, Murialdo C. **Negar o nome.** Jornal Agora. Içara. 29 de junho de 2010.

Gastaldon, Murialdo C. **Sem fim.** Jornal Agora. Içara. 02 de fevereiro de 2010.

Gastaldon, Murialdo C. **Hospital São Donato.** Jornal Agora. Içara. 06 de julho de 2010.

Gastaldon, Murialdo C. **O Economês e o “cachorrês”.** Jornal Agora. Içara. 10 de março de 2010.

Gastaldon, Murialdo C. **Os Governos Lula e FHC - III.** Jornal Agora. Içara. 16 de abril de 2010.

Gastaldon, Murialdo C. **Os Tributos e os juros.** Jornal Agora. Içara. 20 de agosto de 2010.

Gastaldon, Murialdo C. **Fim da crise?** Jornal Agora. Içara. 23 de julho de 2010.

Gastaldon, Murialdo C. **Da boca para fora.** Jornal Agora. Içara. 26 de janeiro de 2010.

Gastaldon, Murialdo C. **Mirassol: Um exemplo I.** Jornal Agora. Içara. 30 de abril de 2010.

Gastaldon, Murialdo C. **A ciência e a religião.** Jornal Agora. Içara. 02 de junho de 2010.

Gastaldon, Murialdo C. **Amigos de Santana**. Jornal Agora. Içara. 09 de junho de 2010.

Gastaldon, Murialdo C. **A eleição**. Jornal Agora. Içara. 12 de agosto de 2010.

Gastaldon, Murialdo C. **Fim de temporada e início de outra**. Jornal Agora. Içara. 17 de fevereiro de 2010.

Gastaldon, Murialdo C. **Os Governos Lula e FHC - II**. Jornal Agora. Içara. 20 de setembro de 2010.

Gastaldon, Murialdo C. **Justiça: até que enfim**. Jornal Agora. Içara. 23 de agosto de 2010.

Gastaldon, Murialdo C. **De novo....** Jornal Agora. Içara. 26 de março de 2010.

Gastaldon, Murialdo C. **Via Rápida**. Jornal Agora. Içara. 03 de março de 2010.

Gastaldon, Murialdo C. **Içara no comércio internacional**. Jornal Agora. Içara. 09 de setembro de 2010.

Gastaldon, Murialdo C. **O papel da Credisol na região**. Jornal Agora. Içara. 14 de maio de 2010.

Gastaldon, Murialdo C. **A Copa e a campanha eleitoral**. Jornal Agora. Içara. 17 de junho de 2010.

Gastaldon, Murialdo C. **Passado e futuro**. Jornal Agora. Içara. 21 de maio de 2010.

Gastaldon, Murialdo C. **Içara: alguns números e considerações**. Jornal Agora. Içara. 24 de fevereiro de 2010.

Gastaldon, Murialdo C. **Quase lá**. Jornal Agora. Içara. 27 de maio de 2010.

Gastaldon, Murialdo C. **Futebol e Economia**. Jornal Atribuna. Criciúma. 23 de outubro de 2010.

Gastaldon, Murialdo C. **Criciúma no comércio internacional**. Jornal Atribuna. Criciúma. 31 de outubro de 2010.

Gastaldon, Murialdo C. **Terminou a eleição: E agora?** Jornal Atribuna. Criciúma. 10 de novembro de 2010.

Gastaldon, Murialdo C. **A população no sul catarinense?** Jornal Atribuna. Criciúma. 15 de novembro de 2010.

Gastaldon, Murialdo C. **Mirassol: Um exemplo II**. Jornal Atribuna. Criciúma. 21 de novembro de 2010.

Gastaldon, Murialdo C. **Babosa social no Rio de Janeiro**. Jornal Atribuna. Criciúma. 30 de novembro de 2010.

#### ARTIGOS DE SÍTIOS DA INTERNET:

ESTEVAM, Dimas de O. **A Previdência Social Rural e o seu papel na manutenção dos jovens e de seus familiares no campo: o caso da CFR de Armazém – Santa Catarina – Brasil**. In: XIII Congresso da BIEN (Basic Income Earth Network). São Paulo: Disponível em: <http://www.bien2010brasil.com/>>. São Paulo: FEA-USP, 2010.

ESTEVAM, Dimas de O., MADEIRA, K. DONDOSSOLA Camila de P. **As dificuldades de acesso ao crédito das micro e pequenas empresas do setor de confecção da cidade de Criciúma/SC**. In.: IV Encontro de Economia Catarinense, 2010. Criciúma - SC: Disponível em: <http://www.seapec.uensc.net/>> Criciúma: UNESC, 2010

ESTEVAM, Dimas de O., MADEIRA, K., TEIXEIRA, Andreza F. **Análise dos componentes do Índice de Desenvolvimento Humano (IDH) sobre as diferentes etnias das famílias residentes na área de risco do bairro Paraíso - Criciúma-SC** In.: IV Encontro de Economia Catarinense, 2010. Criciúma - SC: Disponível em: <<http://www.apec.uensc.net/>> Criciúma: UNESC, 2010

FABRIS, Thiago R., Gabriel P. Sombrio, Mauro E. Fernandes, Natalia M. Colombo. Emprego ESTEVAM, Dimas de O., FERNANDES, Daiane F., SILVA, Francine N. **A situação dos jovens egressos da Casa Familiar Rural de Armazém (SC) e de seus Projetos Profissionais e de Vida: um estudo de caso**. In.: II Seminário Sociologia e Política, 2010. Curitiba - PR: Disponível em <http://www.seminariosociologiapolitica.ufpr.br/>> Curitiba: UFPR, 2010.



- FABRIS, Thiago R., Gabriel P. Sombrio, Mauro E. Fernandes, Natalia M. Colombo. **Análise de Conjuntura Econômica do Município de Criciúma**. Emitido em 22 de Nov. 2010 por Curso de Economia. Disponível: <http://www.unesc.net/portal/resources/documentosoficiais/4632.pdf>
- FABRIS, Thiago R., Gabriel P. Sombrio, Mauro E. Fernandes, Natalia M. Colombo. **Comportamento do Repasse Estadual ao Município de Criciúma por Curso de Economia**. Disponível: <http://www.unesc.net/portal/resources/documentosoficiais/4632.pdf>
- FABRIS, Thiago R., Gabriel P. Sombrio, Mauro E. Fernandes, Natalia M. Colombo. **Comportamento do Repasse Estadual ao Município de Criciúma** (Agosto 2010) Disponível: <http://www.unesc.net/portal/resources/documentosoficiais/4506.pdf>
- FABRIS, Thiago R., Gabriel P. Sombrio, Mauro E. Fernandes, Natalia M. Colombo. **Carta de Conjuntura: Comportamento do Emprego Formal Santa Catarina e Amrec**. (4º Bimestre e Acumulado do ano) Disponível: <http://www.unesc.net/portal/resources/documentosoficiais/4502.pdf>
- FABRIS, Thiago R., Gabriel P. Sombrio, Mauro E. Fernandes, Natalia M. Colombo. **Setores de Contas Nacionais – Amrec**. Disponível: <http://www.unesc.net/portal/resources/documentosoficiais/4499.pdf>
- FABRIS, Thiago R., Gabriel P. Sombrio, Mauro E. Fernandes, Natalia M. Colombo. **Principais Produtos Exportados e Importados pela Amrec e por Criciúma**. Disponível: <http://www.unesc.net/portal/resources/documentosoficiais/4430.pdf>
- FABRIS, Thiago R., Gabriel P. Sombrio, Mauro E. Fernandes, Natalia M. Colombo. **Emprego Formal no Estado de Santa Catarina e na Região da Amrec**. Disponível: (1º Semestre/2010) <http://www.unesc.net/portal/resources/documentosoficiais/4424.pdf>
- FABRIS, Thiago R., Gabriel P. Sombrio, Mauro E. Fernandes, Natalia M. Colombo. **Comportamento da Balança Comercial em Criciúma Comparativo com a Microrregião**. (Mensal – 1º Semestre de 2010). Disponível: <http://www.unesc.net/portal/resources/documentosoficiais/4423.pdf>
- FABRIS, Thiago R., Gabriel P. Sombrio, Mauro E. Fernandes, Natalia M. Colombo. **Comportamento da Balança Comercial em Criciúma Comparativo com a Microrregião**. (Acumulados de 2010). Disponível: <http://www.unesc.net/portal/resources/documentosoficiais/4422.pdf>
- FABRIS, Thiago R., Gabriel P. Sombrio, Mauro E. Fernandes, Natalia M. Colombo. **Comportamento do Emprego Formal em Criciúma** (Acumulado - 05/2010). Disponível: <http://www.unesc.net/portal/resources/documentosoficiais/4421.pdf>
- FABRIS, Thiago R., Gabriel P. Sombrio, Mauro E. Fernandes, Natalia M. Colombo. **Comportamento da Balança Comercial em Criciúma** (Acumulado – 05/2010). Disponível: <http://www.unesc.net/portal/resources/documentosoficiais/4420.pdf>
- FABRIS, Thiago R., Gabriel P. Sombrio, Mauro E. Fernandes, Natalia M. Colombo. **Comportamento do Emprego Formal (1º Trimestre de 2010)** Disponível: <http://www.unesc.net/portal/resources/documentosoficiais/4419.pdf>
- FABRIS, Thiago R., Gabriel P. Sombrio, Mauro E. Fernandes, Natalia M. Colombo. **Comportamento do Repasse do ICMS, IPI e IPVA para a Região da Amrec**. (1º Trimestre de 2010) Disponível: <http://www.unesc.net/portal/resources/documentosoficiais/4417.pdf>
- FABRIS, Thiago R., Gabriel P. Sombrio, Mauro E. Fernandes, Natalia M. Colombo. **Comportamento do Comércio Exterior em Criciúma e Santa Catarina**. (1º Trimestre de 2010) Disponível: <http://www.unesc.net/portal/resources/documentosoficiais/4416.pdf>
- FABRIS, Thiago R., Gabriel P. Sombrio, Mauro E. Fernandes, Natalia M. Colombo. **Comportamento da Balança Comercial em Criciúma** (1º Bimestre de 2010) Disponível: <http://www.unesc.net/portal/resources/documentosoficiais/4415.pdf>
- MADEIRA, Kristian., ESTEVAM, Dimas de O., DONDOSSOLA Camila de P. **As dificuldades de acesso ao crédito das micro e pequenas empresas do setor de confecção da cidade de Criciúma/SC**. In.: IV Encontro de Economia Catarinense, 2010. Criciúma - SC: Disponível em: <http://www.seapec.unesc.net/>> Criciúma: UNESC, 2010

MADEIRA, Kristian., ESTEVAM, Dimas de O., TEIXEIRA, Andreza F. **Análise dos componentes do Índice de Desenvolvimento Humano (IDH) sobre as diferentes etnias das famílias residentes na área de risco do bairro Paraíso - Criciúma-SC** In.: IV Encontro de Economia Catarinense, 2010. Criciúma - SC: Disponível em: <http://www.apec.unesc.net/>> Criciúma: UNESC, 2010

#### ARTIGOS PUBLICADOS EM ANAIS

ESTEVAM, Dimas de O., **A contínua descontinuidade administrativa e de políticas públicas**. In.: II Seminário de Ciências Sociais Aplicadas, 2010. Criciúma – SC. Anais do II Seminário de Ciências Sociais Aplicadas. Criciúma – SC: UNESC, 2010.

ESTEVAM, Dimas de O., FERNANDES, Daiane F. **As experiências de Cooperativas Virtuais e subjetividade do trabalho no campo: o estudo de caso da AMREC**. In.: XIII Encontro Regional Sul da Abrapso, 2010. Maringá – PR.. Anais do XIII Encontro Regional Sul da Abrapso. Maringá – PR: UEM, 2010

ESTEVAM, Dimas de O., FERNANDES, Daiane F., SILVA, Francine N. **Desenvolvimento Local e Agricultura Familiar: um estudo de caso da Casa Familiar Rural de Armazém - SC**. In.: II Seminário de Ciências Sociais Aplicadas, 2010. Criciúma – SC. Anais do II Seminário de Ciências Sociais Aplicadas. Criciúma – SC: UNESC, 2010.

ESTEVAM, Dimas de O., FERNANDES, Daiane F., SILVA, Francine N. **Os jovens do campo: estilo de vida e vida social**. In.: II Colóquio Internacional “Juventud, etnicidad, ruralidad y movimientos translocales en Latinoamérica. Bariloche – Argentina: Anais do II Colóquio Internacional. Bariloche: UNRN, 2010

ESTEVAM, Dimas de O., LANZARINI, Joelcy S., MADEIRA, K., MARCOLINO, Juliana. **Cooperativa Virtual: o caso da Coofanove de Nova Veneza-SC**. In.: II Seminário de Ciências Sociais Aplicadas, 2010. Criciúma – SC. Anais do II Seminário de Ciências Sociais Aplicadas. Criciúma – SC: UNESC, 2010.

FABRIS, T. R. **A projeção dos lucros trimestrais para as companhias brasileiras através de modelos ARIMA**. In: 10º Congresso USP de Controladoria e Contabilidade, 2010, São Paulo - SP. 10º Congresso USP de Controladoria e Contabilidade, 2010.

FABRIS, T. R.; MEURER, R. **O comportamento de curto e longo prazo das exportações catarinenses**. In: A retomada do Planejamento: Construindo uma Agenda Regional e Nacional, 2010, Criciúma. IV Encontro de Economia Catarinense, 2010.

FERREIRA DA SILVA, G. T. ; WEISS, Mauricio; FREITAS, A. **Energias renováveis e potenciais efeitos para desenvolvimento regional no Brasil: uma análise geral**. In: IV Encontro Regional de Economia Catarinense, 2010, Criciúma. Anais do IV Encontro Regional de Economia Catarinense, 2010.

FERREIRA DA SILVA, G. T.; FERRARI FILHO, F.; SCHATZMANN, Samira. **Políticas comercial e cambial, vulnerabilidade externa e crescimento econômico: a experiência brasileira a partir dos anos 1980**. In: XV Encontro Nacional de Economia Política, 2010, São Luis. Anais do XV Encontro Nacional de Economia Política, 2010.

GASTALDON, Murialdo C. e Guglielmi Tiago A. (discente). **Microcrédito, Renda e Emprego: Esta Equação Traz Resultados?** Caderno de Resumos. I Semana de Ciência e Tecnologia. Criciúma: Editora da Unesc, 2010.

GASTALDON, Murialdo C. e Guglielmi Tiago A. (discente). **Microcrédito e Emprego em Tempos de Crise: Um Estudo de Caso**. II Seminário de Ciências Sociais Aplicadas. Criciúma: Editora da Unesc, 2010.

GASTALDON, Murialdo C. e Mandelli Misleine (discente). **O Desempenho Comercial de Criciúma por Intensidade Tecnológica Entre 2004 e 2009**. Caderno de Resumos. I Semana de Ciência e Tecnologia. Criciúma: Editora da Unesc, 2010.

GASTALDON, Murialdo C. e Mandelli Misleine (discente). **Perdas Relativas nos Termos de Troca do Comércio Internacional de Criciúma: Um Alerta ao Seu Comportamento Recente**. Caderno de Resumos. I Semana de Ciência e Tecnologia. Criciúma: Editora da Unesc, 2010.

- GASTALDON, Murialdo C. e Teodoro Izabel C. M. (discente). **Mercado de Trabalho em Criciúma: O Que Aconteceu no Último Quarto de Século?** Caderno de Resumos. I Semana de Ciência e Tecnologia. Criciúma: Editora da Unesc, 2010.
- GASTALDON, Murialdo C., Barros Alan B. Silva Antônio V. B. (discentes). **Evolução do Emprego, do Valor Adicionado Real e do Valor Adicionado Real por Trabalhador no Município de Criciúma.** Caderno de Resumos. II Seminário de Ciências Sociais Aplicadas. Criciúma: Editora da Unesc, 2010.
- GASTALDON, Murialdo C., Pereira Rodrigo L. e Salvan Bruno L. (discentes). **A Economia do Município de Morro da Fumaça: Uma Abordagem Recente a Luz da Evolução do Valor Adicionado e do Emprego.** Caderno de Resumos. II Seminário de Ciências Sociais Aplicadas. Criciúma: Editora da Unesc, 2010.
- GASTALDON, Murialdo C., Rafael Aphonso H. A. e Rodrigues Elissando M. **Município de Orleans: Uma Análise do Emprego e Valor Adicionado nos Últimos Quinze Anos,** Caderno de Resumos. II Seminário de Ciências Sociais Aplicadas. Criciúma: Editora da Unesc, 2010.
- GASTALDON, Murialdo C., Silva Jéssica G. e Jorge Tiago P. **O Desempenho Econômico de Siderópolis Pós Plano Real: Uma Análise a Partir do Valor Adicionado Real e da Quantidade de Empregos.** Caderno de Resumos. II Seminário de Ciências Sociais Aplicadas. Criciúma: Editora da Unesc, 2010
- GASTALDON, Murialdo C.. **A recente crise financeira internacional e o emprego no Brasil, Santa Catarina e Criciúma.** IV Encontro Estadual de Economia Catarinense. Anais da APEC, 2010.
- GOULARTI FILHO, A. **Presença e ausência do estado na trajetória da indústria da construção naval brasileira** In: XXX Encontro da Associação Portuguesa de História Econômica e Social, 2010, Lisboa. Anais do XXX Encontro da Associação Portuguesa de História Econômica e Social. Lisboa: APHES, 2010.
- GOULARTI FILHO, A. **Presença e ausência do Estado na trajetória da indústria da construção naval brasileira** In: II Congreso Internacional Ciencias, Tecnologías y Culturas, 2010, Santiago. Anais do II Congreso Internacional Ciencias, Tecnologías y Culturas. Santiago: USACH, 2010.
- GOULARTI FILHO, A. **A Estrada Dona Francisca na formação econômica de Santa Catarina/Brasil** In: XXX Encontro da Associação Portuguesa de História Econômica e Social, 2010, Lisboa. Anais do XXX Encontro da Associação Portuguesa de História Econômica e Social. Lisboa: APHES, 2010.
- GOULARTI FILHO, A. **A Estrada Dona Francisca na formação econômica do planalto norte de Santa Catarina** In: II Congreso Latinoamericano de Historia Económica, 2010, Cidade do México. Memórias do II Congreso Latinoamericano de Historia Económica. Cidade do México: UNAM, 2010.
- GOULARTI FILHO, A. **Abertura da navegação de cabotagem brasileira no século XIX** In: XIII Encontro de Economia da Região Sul - ANPEC Sul, 2010, Porto Alegre. Anais do XIII Encontro de Economia da Região Sul - ANPEC Sul. , 2010. v.13.
- GOULARTI FILHO, A. **Crédito, planejamento e neoliberalismo em Santa Catarina-Brasil** In: II Congreso Internacional Ciencias, Tecnologías y Culturas, 2010, Santiago. Anais do II Congreso Internacional Ciências, Tecnologías y Culturas. Santiago: USACH, 2010.
- GOULARTI FILHO, A. **La trayectoria de la marina mercante brasilera: administración, régimen jurídico y planificación** In: II Congreso Latinoamericano de Historia Económica, 2010, Cidade do México. Memórias do II Congreso Latinoamericano de Historia Económica. Cidade do México: UNAM, 2010.
- GOULARTI FILHO, A. **Porto de Imbituba na formação do complexo carbonífero catarinense** In: IV Encontro de Economia Catarinense, 2010, Criciúma. Anais do IV Encontro de Economia Catarinense. Criciúma: APEC, 2010. v.1.
- GOULARTI FILHO, A., MORAES, F. F. **A construção dos caminhos da erva mate em Santa Catarina: combinação e sobreposição de transportes** In: V Encontro de Pós-Graduação em História Econômica, 2010, Brasília. Anais do V Encontro de Pós-Graduação em História Econômica. Brasília: ABPHE, 2010.
- GOULARTI FILHO, A., MORAES, F. F. **A construção dos caminhos da erva mate em Santa Catarina: combinação e sobreposição de transportes** In: IV Encontro de Economia Catarinense, 2010, Criciúma. Anais do IV Encontro de Economia Catarinense. Criciúma: APEC, 2010.

MADEIRA Kristian., ESTEVAM, Dimas de O., LANZARINI, Joelcy S., MARCOLINO, Juliana. **Cooperativa Virtual: o caso da Coofanove de Nova Veneza-SC.** In.: II Seminário de Ciências Sociais Aplicadas, 2010. Criciúma – SC. Anais do II Seminário de Ciências Sociais Aplicadas. Criciúma – SC: UNESC, 2010.

MADEIRA Kristian., ESTEVAM, Dimas de O., LANZARINI, Joelcy S., MARCOLINO, Juliana. **Cooperativa Virtual: o caso da Coofanove de Nova Veneza-SC.** In.: II Seminário de Ciências Sociais Aplicadas, 2010. Criciúma – SC. Anais do II Seminário de Ciências Sociais Aplicadas. Criciúma – SC: UNESC, 2010.

MADEIRA, Kristian. ESTEVAM, Dimas de O., TEIXEIRA, Andreza F. **Análise dos componentes do Índice de Desenvolvimento Humano (IDH) sobre as diferentes etnias das famílias residentes na área de risco do bairro Paraíso - Criciúma-SC.** In.: IV Encontro de Economia Catarinense, 2010. Criciúma - SC:

MADEIRA, Kristian., DONDOSSOLA, Camila P. **Dificuldades de Acesso ao Crédito das Micro e Pequenas Empresas do Setor de Confecção da Cidade de Criciúma/SC.** In.: IV Encontro de Economia Catarinense, 2010. Criciúma – SC:

OSTETTO, F. D. P. ; CITTADIN, A. ; RITTA, C. O. **Aderência da matriz curricular dos cursos de graduação em ciências contábeis das universidades de Santa Catarina aos componentes específicos avaliados nas provas ENADE 2006 e 2009.** In: XVII Congresso Brasileiro de Custos, 2010, Belo Horizonte-MG. Anais de resumo/XVII Congresso Brasileiro de Custos. Belo Horizonte-MG : Associação Brasileira de Custos, 2010.

PASTAFÍGLIA, Marcelo; DINIZ, Alai (Org.). **Poesia Lunfarda:** IV Simpósio Roa Bastos. Florianópolis: NELOOL – UFSC, 2010.

RITTA, Cleyton de Oliveira ; ENSSLIN, S. R. **Investigação sobre a relação entre ativos intangíveis e variáveis financeiras: um estudo nas empresas brasileiras pertencentes ao índice Ibovespa nos anos de 2007 e 2008.** In: 10º Congresso USP de Controladoria e Contabilidade, 2010, São Paulo - SP. 10º Congresso USP de Controladoria e Contabilidade, 2010.

### 9.2.3 Atividades de Pesquisa e Pós-Graduação da Unidade Acadêmica da Saúde

Coordenação de Pesquisa e Pós-Graduação: Prof<sup>ª</sup>. Dra. Vanessa Moraes de Andrade

#### Residência multiprofissional

Programa Residência Multiprofissional em Atenção Básica/Saúde da Família da Universidade do Extremo Sul Catarinense em parceria com o Sistema Municipal de Saúde de Criciúma /SC.

Objetivo: qualificar profissionais enfermeiros, farmacêuticos, nutricionistas, cirurgiões-dentistas, fisioterapeutas, psicólogos e professores de Educação Física para desenvolverem práticas de promoção, prevenção e recuperação da saúde, na estratégia da saúde da família.

A seleção dos candidatos foi realizada pela UNASAU em conformidade com as disposições do EDITALnº 04/2010/UNASAU. A titulação conferida aos concluintes do curso com aprovação será: Especialista em *Atenção Básica/Saúde da Família*.

Obtivemos 36 inscrições dentre esses os selecionados foram:

- Rosana Mengue Maggi – Educação Física;
- Sandra Domingui Darolt – Enfermagem;
- Simoni Leal Justo – Enfermagem;
- Tamara Simão Bosse – Farmácia;
- Franciani Rodrigues – Fisioterapia;
- Merieli Medeiros Ronsani – Nutrição;
- Simone Silva de Oliveira – Odontologia;
- Mateus Stoffel Machado – Odontologia;
- Gabriela Maciel Alves – Psicologia.

O Projeto é coordenado pela professora Luciane Bisognin Ceretta, tendo como tutores do programa os professores:

- Iona Vieira Bez Birolo
- Indianara Reynaud Toreti
- Rita Suselaine Vieira Ribeiro
- Lisiane Tuon Generoso Bitencourt
- Renan Antônio Ceretta
- Graziela Amboni
- Joni Marcio Farias

Quadro n. 121 - Programa de Grupos de Pesquisa – GP/ Edital 135/2009

(Vigência: Março de 2010 a Fevereiro de 2012.)

Grupo cadastrado no CNPq	Líder do Grupo	Equipe indicada pelo Líder para receber as horas
Laboratório de Microbiologia Experimental	Tatiana Barichello	Tatiana Barichello Cleonice M. Michelon
Fisiopatologia Clínica e Integrativa do Exercício	Gaspar Rogério Chiappa	Gaspar Rogério Chiappa Lisiane Tuon
Grupo de Pesquisa em Epidemiologia	Maria Ines da Rosa	Maria Ines da Rosa Lorraine Storch Meyer Luciane Bocaccio de Freitas
Laboratório de Distúrbios Hereditários do Metabolismo Intermediário.	Patrícia Fernanda Schuck	Patrícia Fernanda Schuck Tiago Petrucci de Freitas
Laboratório de Neurociências	João Luciano de Quevedo	João Luciano Quevedo Alexandra Ioppi Zugno
Laboratório de Fisiologia e Bioquímica do Exercício	Ricardo Aurino de Pinho	Ricardo Pinho Cláudio Teodoro de Souza
Laboratório de Fisiopatologia Experimental	Felipe Dal Pizzol	Felipe Dal Pizzol Cristiane Ritter
Laboratório de Bioquímica Experimental	Emílio Luiz Streck	Emílio Luiz Streck Ana Olinda Nickinick
Grupo de Pesquisa em Genética Toxicológica	Vanessa Moraes de Andrade	Vanessa Moraes Andrade Carina Rodrigues Boeck
Grupo de Extensão e Pesquisa em Exercício e Saúde - GEPES	Joni Márcio de Farias	Joni Márcio de Farias Cleber de Medeiros Bárbara Regina Alvarez Victor Julierme Santos

Projetos de Pesquisa Aprovados da Unidade Acadêmica Ciências da Saúde - PIBIC

Quadro n. 122 - Resultado Final - Edital N° 002/2010- UNASAU - PIBIC/CNPq/UNESC

Projeto	Proponente
Estudo dos efeitos neurotóxicos do Ácido Octanóico em ratos submetidos a um modelo experimental de deficiência da MCAD.	Patrícia Fernanda Schuck
Mecanismos fisiopatológicos da Fenilcetonúria: estudo dos efeitos in vivo da Fenilalanina.	Patrícia Fernanda Schuck
Avaliação dos efeitos cardioprotetores do exercício físico em animais obesos submetidos a infarto experimental: implicações bioquímicas e da via molecular da insulina.	Claudio Teodoro de Souza
Avaliação dos efeitos cardioprotetores do omega 3 e resveratrol em animais obesos submetidos a infarto experimental: implicações bioquímicas e da via molecular da insulina.	Claudio Teodoro de Souza

Avaliação da atividade da Acetilcolinesterase em animais expostos cronicamente a fumaça de cigarro durante o período pré-natal: implicações no desenvolvimento da esquizofrenia.	Alexandra Ioppi Zugno
Avaliação da atividade da Acetilcolinesterase em cérebro e soro de ratos induzidos a um modelo animal de esquizofrenia: investigação de um possível marcador periférico.	Alexandra Ioppi Zugno
Análise de estruturação das farmácias para a realização das atividades de assistência farmacêutica na rede municipal de saúde no município de Criciúma-SC.	Indianara R. Toreti
Efeitos da suplementação de Nitrato de Sódio sobre a capacidade ao exercício em pacientes com insuficiência cardíaca: estudo duplo cego, randomizado, controlado.	Gaspar Rogério Chiappa
Influência do Nitrato de Sódio sobre o custo do componente lento oxigênio em pacientes com Doença Pulmonar Obstrutiva Crônica	Gaspar Rogério Chiappa
Resposta da suplementação de creatina e taurina sobre a performance muscular após lesão induzida pelo exercício excêntrico.	Ricardo A. Pinho
Efeitos da suplementação de ergogênicos nutricionais sobre as alterações nos parâmetros inflamatórios e de estresse oxidativo induzidos pelo exercício excêntrico.	Ricardo A. Pinho
Avaliação das alterações comportamentais e neuroquímicas em ratos neonatos sobreviventes à meningite bacteriana induzida pelo <i>Streptococcus agalactiae</i> .	Tatiana Barichelo
Avaliação do efeito da Imipramina em modelo animal de meningite pneumocócica.	Tatiana Barichelo
Avaliação de Citocinas em pacientes portadores de distrofias musculares progressivas.	Maria Inês da Rosa
Doença periodontal materna associada a parto prematuro e de baixo peso ao nascer, em Criciúma-SC.	Maria Inês da Rosa
A avaliação do efeito genotóxico induzido por diferentes meios contraste iodado.	Vanessa Moraes de Andrade
Avaliação do efeito antígenotóxico do suco de <i>Aloe Barbadensis</i> .	Vanessa Moraes de Andrade
Avaliação de parâmetros de metabolismo energético em ratos submetidos a um modelo animal de hipertirosinemia.	Emílio Luiz Streck
Efeito da administração de Metilfenidato sobre parâmetros de metabolismo energético mitocondrial em cérebro de ratos jovens e adultos.	Emílio Luiz Streck
Avaliação de citocinas, quimiocinas em indivíduos portadores de distrofias musculares progressivas.	Lisiane B. Tuon
Avaliação dos efeitos comportamentais e neuroquímicos do tratamento crônico com anfetamina: implicações para a consolidação de um modelo animal de transtorno do humor bipolar.	João Luciano de Quevedo
Avaliação dos efeitos comportamentais e neuroquímicos do tratamento com Lamotrigina: implicações para o tratamento da depressão.	João Luciano de Quevedo
Avaliação neuropsicológica dos portadores de Distrofia Muscular de Duchene.	Graziela Amboni

Avaliação da viabilidade celular e dano em DNA em cérebro de camundongos expostos ao traumatismo crânio-encefálico tratados com NMDA.	Carina Rodrigues Boeck
Avaliação de memória em camundongos tratados com NMDA após o traumatismo crânio-encefálico.	Carina Rodrigues Boeck
Levantamento etnobotânico de plantas medicinais utilizadas na região sul do estado de Santa Catarina para o tratamento do câncer.	Angela Erna Rossato
Análise da demanda do programa SOS UNESC	Mágada Tessmann Schwalm
Biomarcadores relacionados a neurotransmissão em pacientes internados em unidade de terapia intensiva e sua relação com ocorrência de delirium.	Cristiane Ritter
Investigação dos efeitos in vivo da fenilalanina sobre parâmetros de estresse oxidativo em cérebro de ratos.	Cristiane Ritter
Efeitos do butirato de sódio sobre a resposta inflamatória e dano orgânico em modelo animal de sepsis.	Felipe Dal Pizzol
Investigação pré-clínica de agentes farmacológicos que atuam nos receptores de glutamato como alternativas terapêuticas inovadoras no tratamento de transtorno do humor bipolar.	João Luciano de Quevedo
Uso terapêutico de nanopartículas de ouro para o tratamento de diabetes mellitus.	Claudio Teodoro de Souza
Potencial genotóxico de hortaliças cultivadas em área de exploração de carvão.	Vanessa Moraes de Andrade
Avaliação de Parâmetros de metabolismo energético mitocondrial em cérebro de ratos submetidos à modelo animal de mania por privação de sono.	Emilio Luiz Streck
Ensaio clínico randomizado, duplo cego contra placebo para determinar eficácia do uso de N-acetilcisteína e deferoxamina no tratamento de pacientes criticamente enfermos com hipotensão.	Cristiane Ritter
Desenvolvimento de um modelo animal de delirium associado ao paciente criticamente enfermo.	Felipe Dal Pizzol
Papel das metaloproteinases nas alterações da barreira hematoencefálica de ratos submetidos a sepsis severa.	Felipe Dal Pizzol
Diagnóstico de vida e saúde das pessoas que vivem com o vírus do HIV/AIDS do programa de DST/HIV AIDS do município de Içara/SC.	Valdemira S. Dagostim
Prevalência de transtornos psiquiátricos entre diabéticos em tratamento com insulina no município de Criciúma - SC.	Luciane Bisognin Ceretta

**RESULTADO FINAL - EDITAL Nº 005/2010 - UNASAU - PIBIC/CNPq/UNESC**



Quadro n. 123 - Resultado dos Planos de Trabalhos Aprovados no Edital 136/2009 PIC 170 - 2010/2011

<b>Nome do Projeto</b>	<b>Orientador</b>
Estudo dos efeitos comportamentais e neuroquímicos em ratos submetidos ao modelo animal de diabetes induzido por alloxano	João Luciano de Quevedo
Revisão Sistemática e Metanálise da acurácia da telomerase e do Papilomavirus humano nos tumores de mama	Loraine Storch Meyer da Silva
Avaliação do efeito protetor de NPS nas convulsões e no dano ao DNA de camundongos tratados com pentilenotetrazol	Carina Rodrigues Boeck
Biomarcadores de Delirium	Cristiane Ritter
Investigação dos efeitos in vivo e in vitro da tirosina sobre parâmetros do metabolismo energético em córtex cerebral, fígado e rim de ratos durante seu desenvolvimento	Emilio Luiz Streck
Influência do Nitrato de Sódio sobre o Custo do Componente Lento Oxigênio em Pacientes com Doença Pulmonar Obstrutiva Crônica	Gaspar Rogério da Silva Chiappa
Avaliação dos efeitos protetores do Omega 3 e reversatrol em ratos obesos submetidos a infarto experimental: implicações bioquímicas e da via molecular da insulina.	Cláudio Teodoro de Souza
Avaliação dos níveis da enzima Na <sup>+</sup> , K <sup>+</sup> -ATPase em estruturas cerebrais de ratos Wistar adultos induzidos a meningite pneumocócica.	Tatiana Barichello
Verificação dos níveis de acetilcolinesterase em estruturas cerebrais de ratos Wistar adultos induzidos a meningite pneumocócica.	Tatiana Barichello
Avaliação do potencial antígeno tóxico de uma espécie de planta utilizada na medicina popular: Calendula officinalis	Vanessa Moraes De Andrade
A avaliação do efeito genotóxico induzido por diferentes meios de contraste iodado, em camundongos através do teste microNúcleo e ensaio cometa	Vanessa Moraes De Andrade
Estudo Randomizado, Duplo-cego e Controlado Sobre os Efeitos da Estimulação Elétrica Neuromuscular no Desempenho Funcional de Pacientes com Doença Pulmonar Obstrutiva Crônica Hipoxêmica	Gaspar Rogério da Silva Chiappa
Avaliação de Dano Oxidativo, Atividade de Enzimas Antioxidantes e Funcionalidade em Pacientes Portadores de Distrofias Musculares Progressivas.	Maria Ines da Rosa
Avaliação de parâmetros de metabolismo energético mitocondrial em cérebro de ratos submetidos a modelo animal de mania	Emilio Luiz Streck
Avaliação dos efeitos do exercício físico resistido e aeróbio e diferentes intensidades de esforço na diminuição do peso corporal de obesos.	Joni Marcio de Farias
Incidência de distúrbios em adultos e anomalias congênitas causados por praguicidas na população do município de Turvo – SC.	Josete Mazon
Correlação de marcadores inflamatórios de fase aguda com alterações cognitivas a longo prazo	Felipe Dal Pizzol
Avaliação dos receptores de adenosina na neuroproteção pelo NMDA contra convulsões em camundongos	Carina Rodrigues Boeck
Desenvolvimento de um modelo animal de delirium associado ao paciente criticamente enfermo.	Cristiane Ritter
Papel das metaloproteinases de matriz nas alterações da barreira hematoencefálica de ratos submetidos à sepse severa	Felipe Dal Pizzol
Avaliação do grau de comprometimento da musculatura esquelética nas Distrofias Musculares Progressivas.	Lisiane Tuon
Estudo das Alterações no Metabolismo Energético e Estresse Oxidativo em Partícula Submitocondriais de Pacientes Ambulatoriais com Transtorno	João Luciano de Quevedo

Bipolar do Humor	
Análise de processos administrativos indeferidos no programa de medicamentos excepcionais em Criciúma- SC.	Indianara Reynaud Toreti Becker
Análise das Demandas Judiciais de Medicamentos no município de Içara – SC.	Indianara Reynaud Toreti Becker
Efeito terapêutico do ultra-som pulsado em conjunto com nanopartículas de ouro e DMSO em modelo animal de lesão muscular	Eduardo Ghisi Victor
Análise de alterações na qualidade de vida, sintomas depressivos e memória em idosos do município de Criciúma com a participação em grupos de leitura.	Cláudia Cipriano Vidal Heluany
Alterações nos marcadores de estresse oxidativo cerebral induzidos pelo treinamento físico em animais com doença de Parkinson.	Ricardo Pinho
Respostas do treinamento físico sobre as alterações bioquímicas e moleculares em músculos respiratórios e periféricos de animais expostos à fumaça de cigarro	Ricardo Pinho
Avaliação da genotoxicidade induzida pela Terapia Antiretroviral utilizada na prevenção da transmissão vertical da AIDS em gestantes e seus recém-nascidos.	Sandra Aparecida Manenti
Efeito da administração de metilfenidato sobre a homeostase energética mitocondrial em cérebro de ratos jovens e adultos	Tiago Pettruci de Freitas
Perfil da Mulher Vítima de Violência Doméstica e Familiar	Schirley dos Santos Garcia
Alterações comportamentais e disfunção mitocondrial em ratos submetidos a modelo animal de esquizofrenia	Alexandra Ioppi Zugno
Efeitos cardioprotetores do Omega 3 e do Resveratrol em ratos obesos e resistentes à insulina submetidos a infarto do miocárdio induzidos por isoproterenol: Relação com a via molecular de síntese protéica.	Cláudio Teodoro de Souza
Avaliação do efeito fotoprotetor da Ilex paraguariensis comparado com Camellia sinensis sobre o metabolismo energético em animais submetidos à radiação.	Tiago Pettruci de Freitas

#### Laboratórios de Ensino da Área da Saúde

#### Quadro n. 124 - Atividades Práticas - Laboratórios de Ensino da Área da Saúde

Laboratório	Atividades Práticas	Monitorias	Pró-Estudo
Farmacologia e Fisiologia	76		
Microbiologia	183		2
Parasitologia	58		18
Anatomia I e II	439	32	259
Patologia	9		
Química I, II e III	462		
Controle de Qualidade, Química Farmacêutica e Tecnologia Farmacêutica	33		
Farmacotécnica e Cosmetologia	48		
Bioquímica	75		1
Botânica e Farmacobotânica	74		
Microscopia I e II	272	4	43
Fitoterápico, Homeopatia e Farmacognosia	91		

MorfoFuncional	118		27
Habilidades I e II	562	29	34
Técnica Operatória	39	4	8
Técnica Dietética	50		
Física Experimental - LaFiEx	221		1
<b>Total</b>	<b>2810</b>	<b>69</b>	<b>393</b>

Quadro n. 125 – Visitas - Laboratórios de Ensino da Área da Saúde

Mês	Número de escolas	Número de Alunos
Fevereiro	0	0
Março	5	146
Abril	4	127
Maió	11	334
Junho	2	30
Julho	11	362
Agosto	9	339
Setembro	8	352
Outubro	13	434
Novembro	5	143
Dezembro	1	21
<b>Total</b>	<b>69</b>	<b>2.288</b>

Quadro n. 126 – Pesquisa - Laboratórios de Ensino da Área da Saúde

Pesquisa	Número de Atendimento
Trabalho de Conclusão de Curso	32
Iniciação Científica	11
Projeto Especial	10
<b>Total</b>	<b>53</b>

#### Apoio Técnico à Pesquisa/ Estatística

Esta é uma iniciativa da Unidade Acadêmica de Ciências da Saúde que visa proporcionar apoio técnico-científico e orientação aos docentes e discente da UNASAU.

#### Espaço Ciência

Divulgação científica dos programas e cursos da UNASAU.

### **CAPÍTULO DE LIVROS:**

AGUIAR JR, A. S.; Pinho, R. A. **THE BRAIN REDOX PARADOX OF PHYSICAL EXERCISE**. In: Dimitri Kozyrev; Vasily Slutsky. (Org.). Handbook of Free Radicals: Formation, Types and Effects. 1 ed. New York: Nova science publishers, 2010, v. , p. 153-165.

GOULART, Patrícia Martins. Blanch, JM; Von Borowiski, S. (2010). **Inovações Organizacionais e Ritmo de Trabalho Hospitalar: Implicações Subjetivas Segundo a Concepção de Profissionais da Saúde**. In: Goulart, Patrícia M. & Montibeller, G. (Orgs) *Organizações, inovações e desenvolvimento: Ensaio temáticos em Ciências Sociais Aplicadas*. Editora UNESC, Criciúma. (No prelo).

GOULART. Patrícia M. TAUFEMBACK, W. (2010) **Trabalho Docente e Políticas Públicas de Ensino Superior: um Convite à Discussão**. (2010) In: (Orgs) Dornelles, J.R. W; Vieira R; Graziano, S. Estado, Políticas Públicas e Direitos fundamentais. Criciúma, Ed UNESC, 2010. ISBN 9788588390 (No prelo).

RODRIGUES, H. F. S.; KELLER, G. S.; ROSA JUNIOR, A. G.; HELUANY, C. C. V. **Alterações Mamográficas em Pacientes Atendidas no Ambulatório de Geriatria-Unesc no ano de 2008**. In: XVII Congresso Brasileiro de Geriatria e Gerontologia, 2010, Belo Horizonte. Geriatria & Gerontologia. Fortaleza : revistassbgg, 2010. v. 4. p. 522-522.

RODRIGUES, H. F. S.; KELLER, G. S.; ROSA JUNIOR, A. G.; HELUANY, C. C. V. **Relação entre o Estado Civil e as alterações mamográficas das Pacientes Atendidas no Ambulatório de Geriatria da Unesc em 2008**. In: XVII Congresso Brasileiro de Geriatria e Gerontologia, 2010, Belo Horizonte. Geriatria & Gerontologia. Fortaleza: revistassbgg, 2010. v. 4. p. 526-527.

### **DISSERTAÇÃO DE MESTRADO E DOUTORADO:**

BEZ BIROLO, Ioná Vieira. RADUNZ, Vera. **Puerpério em ambiente prisional: vivência de mulheres**. Dissertação. Florianópolis: UFSC: 2010.

ZIMMERMANN, Karina C. G. SASSO, Grace T. M. **Predisposição do Diabetes Mellitus tipo 2 em acadêmicos de Enfermagem**. Dissertação. Florianópolis: UFSC: 2010.

### **ARTIGOS DE REVISTAS:**

AGUIAR, R. O., MONDARDO, R. M., AGNES, E. J., CASTRO, H. F., PEREIRA, E. B.; **Avaliação e comparação da eficiência de imobilização de lipase pancreática em quitosana para produção de ácidos graxos em frascos agitados**. Acta Scientiarum. Technology. v. 32, n. 1, p. 15-19, Maringá, 2010.

AMARAL, A. U.; LEIPNITZ, G.; FERNANDES, C. G.; SEMINOTTI, B.; SCHUCK, P. F.; WAJNER, M. **ALPHA-KETOISOCAPROIC ACID AND LEUCINE PROVOKE MITOCHONDRIAL BIOENERGETIC DYSFUNCTION IN RAT BRAIN**. Brain Research, v. 1324, p. 75-84, 2010.

BARBOSA, P. R.; CARDOSO, M. R.; DAUFENBACH, J. F.; GONCALVES, C. L.; MACHADO, R. A.; ROZA, C. A.; SCAINI, G.; REZIN, G. T.; SCHUCK, P. F.; DAL-PIZZOL, F.; STRECK, E. L. **Inhibition of mitochondrial respiratory chain in the brain of rats after renal ischemia is prevented by N-acetylcysteine and deferroxamine**. Metabolic Brain Disease, v. 25, p. 219-225, 2010.

BARICHELLO, T.; BELARMINO JUNIOR, E.; COMIM, C. M.; CIPRIANO, A.; GENEROSO, J. S.; SAVI, G. D.; STERTZ, L.; KAPCZINSKI, F.; QUEVEDO, J. **Correlation between behavioral deficits and**

**decreased brain-derived neurotrophic factor in neonatal meningitis.** Journal of Neuroimmunology (Print), v. 223, p. 73-76, 2010.

BARICHELLO, T.; SANTOS, I.; SAVI, G. D.; SIMOES, L. R.; GENEROSO, J.G.; COMIM, C. M.; SACHS, D.; TEIXEIRA, M. M.; TEIXEIRA, A. L.; QUEVEDO, J. **Depressive-like behaviour and proinflammatory interleukine levels in the brain of rats submitted to pneumococcal meningitis.** Brain Research Bulletin, v. 82, p. 243-246, 2010.

BARICHELLO, T.; SANTOS, I.; SAVI, G. D.; SIMOES, L. R.; SILVESTRE, C.; COMIM, C. M.; SACHS, D.; TEIXEIRA, M. M.; TEIXEIRA, A. L.; QUEVEDO, J. **TNF-alpha, IL-1beta, IL-6, and cinc-1 levels in rat brain after meningitis induced by Streptococcus pneumoniae.** Journal of Neuroimmunology (Print), v. 221, p. 42-45, 2010.

BARICHELLO, T.; SAVI, G. D.; SILVA, G. Z.; GENEROSO, J. S.; SILVA, G. B.; VUOLO, F.; PETRONILHA, F.; FEIER, G.; COMIM, C. M.; QUEVEDO, J.; DALPIZZOL, F. **Antibiotic therapy prevents, in part, the oxidative stress in the rat brain after meningitis induced by Streptococcus pneumoniae.** Neuroscience Letters (Print), v. 478, p. 93-96, 2010.

BARICHELLO, T.; SAVI, G. D.; SIMOES, L. R.; GENEROSO, J. S.; FRAGA, D. B.; BELLETTINI, G.; DAUFENBACH, J. F.; REZIN, G. T.; SCAINI, G.; STRECK, E. L. **Evaluation of mitochondrial respiratory chain in the brain of rats after pneumococcal meningitis.** Brain Research Bulletin, v. 82, p. 302-307, 2010.

BARICHELLO, Tatiana; SILVA, Geruza Z.; GENEROSO, Jaqueline S.; SAVI, Geovana D.; MICHELON, Cleonice M.; FEIER, Gustavo; COMIM, Clarissa M.; QUEVEDO, João. **Time-dependent behavioral recovery after pneumococcal meningitis in rats.** Journal of Neural Transmission, v. 117, p. 819-826, 2010.

BERTON, D. C.; BARBOSA, P. B.; TAKARA, L. S.; CHIAPPA, G. R.; SIQUEIRA, A. C. B.; BRAVO, D. M.; FERREIRA, L. F.; NEDER, J. A.; CHIAPPA, G. R. S. **Bronchodilators accelerate the dynamics of muscle O2 delivery and utilisation during exercise in COPD.** Thorax, v. 65, p. 588-593, 2010.

BOECK, Carina R.; MARTINELLO, Caroline; CASTRO, Adalberto A.; MORETTI, Morgana; SANTOS CASAGRANDE, Tiago; GUERRINI, Remo; CALO, Girolamo; GAVIOLI, Elaine C. **Blockade of adenosine A2A receptor counteracts neuropeptide-S-induced hyperlocomotion in mice.** Naunyn-Schmiedeberg's Archives of Pharmacology, v. 381, p. 153-160, 2010.

BUSANELLO, E. N. B.; MOURA, A. P.; VIEGAS, C. M.; ZANATTA, A.; FERREIRA, G. C.; SCHUCK, P. F.; WAJNER, M. **EXPERIMENTAL EVIDENCE THAT GLYCINE SEVERELY COMPROMISES BIOENERGETICS IN BRAIN OF YOUNG RATS.** Neurochemistry International, v. 56, p. 948-954, 2010.

CARVALHO, Natália C.; SOUZA, Rozilda L.; DAL-PIZZOL, Felipe; ANDRADE, V. M. **Comet Assay in Neonatal Sepsis.** Indian Journal of Pediatrics, v. 8, p. 825-828, 2010.

CASSOL JR, O. J.; REZIN, G. T.; PETRONILHO, F. C.; SCAINI, G.; GONCALVES, C. L.; FERREIRA, G. K.; ROESLER, R.; SCHWARTSMANN, G.; DAL-PIZZOL, F.; STRECK, E. L. **Effects of N-acetylcysteine/deferoxamine, taurine and RC-3095 on respiratory chain complexes and creatine kinase activities in rat brain after sepsis.** Neurochemical Research, v. 35, p. 515-521, 2010.

CASSOL JUNIOR, O. J.; COMIM, C. M.; PETRONILHO, F.; CONSTANTINO, L. S.; STRECK, E.; QUEVEDO, J.; DAL-PIZZOL, F. **Low dose dexamethasone reverses depressive-like parameters and memory impairment in rats submitted to sepsis.** Neuroscience Letters (Print), v. 473, p. 126-130, 2010.

CASSOL JUNIOR, O. J. ; COMIM, C. M. ; SILVA, B. R. ; HERMANI, F. ; CONSTANTINO, L. S. ; FELISBERTO, F. ; PETRONILHO, F. ; HALLAK, J.E.C. ; MARTINIS, B. S. ; ZUARDI, A. W. ; CRIPPA, J. A. S. ; QUEVEDO, J. ; DAL-PIZZOL, F. . **Treatment with cannabidiol reverses oxidative stress parameters, cognitive impairment and mortality in rats submitted to sepsis by cecal ligation and puncture.** Brain Research, v. 1348, p. 128-138, 2010.

CASTRO, M A A; DAL-PIZZOL, F; ZDANOV, S; SOARES, M; MÜLLER, C B; LOPES, F M; ZANOTTO-FILHO, A; FERNANDES, M C; MOREIRA, J C F; SHACTER, E; KLAMT, F. **CFL1 expression levels as a prognostic and drug resistance marker in nonsmall cell lung cancer.** Cancer (Print), v. 116, p. 3645-3655, 2010.

CIFUENTES, D.J.; ROCHA, L.G.; SILVA, L.A. ; BRITO, A.C. ; RUEFF-BARROSO, C.R. ; PORTO, L.C.; PINHO, R. A. **Decrease in oxidative stress and histological changes induced by physical exercise calibrated in rats with osteoarthritis induced by monosodium iodoacetate.** *Osteoarthritis and Cartilage*, p. 1088-1095, 2010.

COELHO, Bárbara L.P.; ROCHA, Luís G.C.; SCARABELOT, Karoline S.; SCHEFFER, Débora L.; RONSANI, Merieli M.; SILVEIRA, Paulo C.L.; SILVA, Luciano A.; SOUZA, Cláudio T.; PINHO, Ricardo A. **Physical Exercise Prevents the Exacerbation of Oxidative Stress Parameters in Chronic Kidney Disease.** *Journal of Renal Nutrition*, v. 20, p. 169-175, 2010.

COMIM, C. M.; CASSOL JUNIOR, O. J.; CONSTANTINO, L.C.; PETRONILHO, F.; CONSTANTINO, L. S.; STERTZ, L.; KAPCZINSKI, F.; BARICHELLO, T.; QUEVEDO, J. ; DAL-PIZZOL, F. . **Depressive-like Parameters in Sepsis Survivor Rats.** *Neurotoxicity Research*, v. 17, p. 279-286, 2010.

CORRÊA, Paulo De Tarso Ferreira et al. **A rodent model of schizophrenia reveals increase in creatine kinase activity with associated behavior changes.** *Oxidative Medicine & Cellular Longevity*, New Jersey, v. 3, n. 6, p.00-00, 01 nov. 2010. Disponível em: <<http://www.landesbioscience.com/journals/oximed>>. Acesso em: 01 nov. 2010.

COSTA, C. S.; RONCONI, J. V. V.; DAUFENBACH, J. F.; GONCALVES, C. L.; REZIN, G. T.; STRECK, E. L.; PAULA, M. M. S. **In vitro effects of silver nanoparticles on the mitochondrial respiratory chain.** *Molecular and Cellular Biochemistry*, v. 342, p. 51-56, 2010.

DA CUNHA, A. A.; PAULI, V.; SACIURA, V. C.; PIRES, M. G. S.; CONSTANTINO, L. C.; DE SOUZA, B.; PETRONILHO, F.; RODRIGUES DE OLIVEIRA, J.; RITTER, C.; ROMAO, P. R. T.; BOECK, C. R.; ROESLER, R.; QUEVEDO, J.; DAL-PIZZOL, F. **N-Methyl-D-Aspartate Glutamate Receptor Blockade Attenuates Lung Injury Associated With Experimental Sepsis.** *Chest (American College of Chest Physicians)*, v. 137, p. 297-302, 2010.

DA ROCHA, R F. ; DE OLIVEIRA, M R ; SCHONHOFEN, P ; SCHNORR, C E ; DAL PIZZOL, F ; MOREIRA, J C F. **Long-term vitamin A supplementation at therapeutic doses induces mitochondrial electrons transfer chain (METC) impairment and increased mitochondrial membrane-enriched fraction (MMEF) 3-nitrotyrosine on rat heart.** *Free Radical Research*, v. 44, p. 505-512, 2010.

DA SILVA PAULA, Marcos Marques ; DE LORENZI, Vicente ; DA SILVA, Luciano ; FIORI, Márcio Antônio ; BERNARDIN, Adriano Michael . **Leaching and Solubility Analysis of Porcelain-Recycled Tile Residues in Clay Bricks.** *International Journal of Applied Ceramic Technology*, v. 7, p. 256-262, 2010.

DAGOSTIN, V.S., Golçalves, D.L., Pacheco, C.B., Almeida, W.B., Thomé, I.P., Pich, C.T., Paula, M.M.S., Silva, L., ANGIOLETTO, E., Fiori, M.A., DAGOSTIM, Valdemira Santana. **Bactericidal polyurethane foam mattresses: Microbiological characterization and effectiveness.** *Materials Science & Engineering. C, Biomimetic Materials, Sensors and Systems (Print)*. , v.30, p.705 - 708, 2010. Referências adicionais : Inglês. Meio de divulgação: Meio digital, Home page: [doi:10.1016/j.msec.2010.03.004]

DAL-PIZZOL, Felipe; RITTER, Cristiane; CASSOL-JR, Omar J.; REZIN, Gislaiane T.; PETRONILHO, Fabrícia; ZUGNO, Alexandra I.; QUEVEDO, João; STRECK, Emilio L. **Oxidative Mechanisms of Brain Dysfunction During Sepsis.** *Neurochemical Research*, v. 35, p. 1-12, 2010.

DE SOUZA, C. T. ou SOUZA, C.T.; Frederico MJS; Luz G; Cintra DE; ROPELLE, E. R.; PAULI, J. R.; Velloso LA. **Acute exercise reduces hepatic glucose production through the inhibition of Foxo1/HNF-4 alpha pathway in diabetic mice.** *Journal of Physiology (London. Print)*, v. 588, p. 2239-2253, 2010.

DE SOUZA, C. T. OU SOUZA, C.T.; MEDEIROS C; SILVA LA; SILVEIRA TC; SILVEIRA PC; PINHO CA; SCHEFFER DL; PINHO, RA. **Avaliação sérica de danos musculares e oxidativos em atletas após partida de futsal.** *Revista Brasileira de Cineantropometria & Desempenho Humano*, v. 12, p. 268-273, 2010.

FAGUNDES, A. O. N. ; AGUIAR, M. R. ; AGUIAR, C. S. ; SCAINI, G. ; SACHET, M. U. ; BERNHARDT, N. M. ; REZIN, G. T. ; VALVASSORI, S. ; QUEVEDO, J. ; STRECK, E. L. . **Effect of acute and chronic administration of methylphenidate on mitochondrial respiratory chain in the brain of young rats.** *Neurochemical Research*, v. 35, p. 1675-1680, 2010.

- FAGUNDES, A. O. N.; SCAINI, G.; SANTOS, P. M.; SACHET, M. U.; BERNHARDT, N. M.; REZIN, G. T.; VALVASSORI, S.; SCHUCK, P. F.; QUEVEDO, J.; STRECK, E. L. **Inhibition of mitochondrial respiratory chain in the brain of adult rats after acute and chronic administration of methylphenidate.** *Neurochemical Research*, v. 35, p. 405-411, 2010.
- FERNANDES, R.S.; FIORI, J.; PAULA, M. M. S.; SILVA, L.; SANTOS, M.F.; PILETTI, R.; CARDOSO, V.; BARICHELLO, T.; RIELLA, H. G.; FIORI, M.A. **Bactericidal Polyamide By Incorporation of Triclosan Compound.** *Revista Brasileira de Pesquisa e Desenvolvimento*, v. 12, p. 95, 2010.
- FERREIRA, A. G. K. ; LIMA, D. D. ; DELWIG, D. ; MACKEDANZ, V. ; TAGLIARI, B. ; KOLLING, J. ; SCHUCK, P. F. ; WAJNER, M. ; WYSE, A. T. S. **PROLINE IMPAIRS ENERGY METABOLISM IN CEREBRAL CORTEX OF YOUNG RATS.** *Metabolic Brain Disease*, v. 25, p. 161-168, 2010.
- FIORI, J.; PAULA, M. M. S. ; SILVA, L. ; ANGIOLETTO, E. ; SANTOS, M.F. ; BARICHELLO, T. ; RIELLA, H. G. ; QUADRI, M. G. N. ; FIORI, M.A. . **Wood Polymer Composite (WPC) With Bactericide Properties Incorporated By Biocide Additive.** *Revista Brasileira de Pesquisa e Desenvolvimento*, v. 12, p. 105, 2010.
- FORTUNATO, J J. ; RÉUS, G Z. ; KIRSCH, T R. ; STRINGARI, R B. ; FRIES, G R. ; KAPCZINSKI, F; HALLAK, J E.; ZUARDI, A W. ; CRIPPA, J A. ; QUEVEDO, J. **Effects of  $\alpha$ -carboline harmine on behavioral and physiological parameters observed in the chronic mild stress model: Further evidence of antidepressant properties.** *Brain Research Bulletin*, v. 81, p. 491-496, 2010.
- FREITAS, T. P. ; REZIN, G. T. ; GONCALVES, C. L. ; JEREMIAS, G. C. ; GOMES, L. M. ; SCAINI, G. ; TEODORAK, B. P. ; VALVASSORI, S. ; QUEVEDO, J. ; STRECK, E. L. . **Evaluation of citrate synthase activity in brain of rats submitted to an animal model of mania induced by ouabain.** *Molecular and Cellular Biochemistry*, v. 341, p. 245-249, 2010.
- FREITAS, T. P.; GOMES, M.; FRAGA, D. B.; FREITAS, L. B. S.; REZIN, G. T.; SANTOS, P. M.; SILVEIRA, P. C. L.; PAULA, M. M. S.; PINHO, R. A.; STRECK, E. L. **Effect of therapeutic pulsed ultrasound on lipoperoxidation and fibrogenesis in an animal model of wound healing.** *The Journal of Surgical Research (Print)*, v. 161, p. 168-171, 2010.
- FREITAS, T. P.; SCAINI, G.; CORRÊA, C.; SANTOS, P. M.; FERREIRA, G. K.; REZIN, G. T.; MORETTI, M.; VALVASSORI, S.; QUEVEDO, J.; STRECK, E. L. **Evaluation of brain creatine kinase activity in an animal model of mania induced by ouabain.** *Journal of Neural Transmission*, v. 117, p. 149-153, 2010.
- FREITAS, Tiago Petrucci. Artigo **Plantas que curam**, *Revista Saúde da Editora Abril*. Outubro, 2010.
- GARCIA, S. S.; COMIM, C. M.; ROSA, M. I. ; XAVIER, F. M. F. ; QUEVEDO, J. **Violência intrafamiliar contra idosos: Perfil do Indiciado e Agredido.** *Arquivos Catarinenses de Medicina (Online)*, v. 38, p. 25-30, 2010.
- GOMES, K. M. ; COMIM, C. M. ; VALVASSORI, SS. ; REUS, G. Z. ; INACIO, C. G. ; MARTINS, M. R. ; SOUZA, R. P. ; QUEVEDO, J. . **Diurnal differences in memory and learning in young and adult rats treated with methylphenidate.** *Journal of Neural Transmission*, v. 117, p. 457-462, 2010.
- GONÇALVES, Leciane, Bárbara Regina Alvarez; Josete Mazon. **Contribution of exercise in women with stress urinary incontinence.** <http://www.efdeportes.com/> EFDeportes.com, *Revista Digital*. Buenos Aires, Año 15, Nº 149, Octubre de 2010.
- GOULART, B.K. ; DE LIMA, M.N.M. ; DE FARIAS, C.B. ; REOLON, G.K. ; ALMEIDA, V.R. ; QUEVEDO, J. ; KAPCZINSKI, F. ; SCHRÖDER, N. ; ROESLER, R. **Ketamine impairs recognition memory consolidation and prevents learning-induced increase in hippocampal brain-derived neurotrophic factor levels.** *Neuroscience*, v. 167, p. 969-973, 2010.
- HALLAK JE ; CRIPPA, J. A. S. ; QUEVEDO, J. ; ROESLER, R. ; SCHRÖDER, N. ; NARDI, A. E. ; KAPCZINSKI, F. . **National Science and Technology Institute for Translational Medicine (INCT-TM): advancing the field of translational medicine and mental health.** *Revista Brasileira de Psiquiatria (São Paulo)*, v. 32, p. 83-90, 2010.

JORNADA, L K.; MORETTI, M; VALVASSORI, S S. ; FERREIRA, C L. ; PADILHA, P T.; ARENT, C O.; FRIES, G R.; KAPCZINSKI, F; QUEVEDO, J. **Effects of mood stabilizers on hippocampus and amygdala BDNF levels in an animal model of mania induced by ouabain.** Journal of Psychiatric Research, v. 44, p. 506-510, 2010.

JOSÉ ZOCHE, Jairo; DIMER LEFFA, Daniela; PAGANINI DAMIANI, Adriani; CARVALHO, Fernando; ÁVILA MENDONÇA, Rodrigo; DOS SANTOS, Carla Eliete Iochims; APPEL BOUFLEUR, Liana; FERRAZ DIAS, Johnny; DE ANDRADE, Vanessa Moraes . **Heavy metals and DNA damage in blood cells of insectivore bats in coal mining areas of Catarinense coal basin, Brazil.** Environmental Research (New York, N.Y. Print), v. 110, p. 684-691, 2010.

KAPCZINSKI, F; DAL-PIZZOL, F; TEIXEIRA, A L; MAGALHAES, P V S; KAUER-SANT&AMP; KLAMT, F; DE BITTENCOURT PASQUALI, M A; QUEVEDO, J ; GAMA, C S; POST, R. **A systemic toxicity index developed to assess peripheral changes in mood episodes.** Molecular Psychiatry, v. 15, p. 784-786, 2010.

LEFFA, D. D.; DAMIANI, A. P.; SILVA, Juliana da; Zoche, J.J.; SANTOS, C. E. I.; BOUFLEUR, L. A.; DIAS, J. F.; ANDRADE, V. M. **Evaluation of the Genotoxic Potential of the Mineral Coal Tailings Through the Helix aspersa (Müller, 1774).** Archives of Environmental Contamination and Toxicology (Print), v. 59, p. 614-621, 2010.

LORENZI, R ; ANDRADES, M E ; BORTOLIN, R C; NAGAI, R; DAL-PIZZOL, F; MOREIRA, J C F. **Circulating glycolaldehyde induces oxidative damage in the kidney of rats.** Diabetes Research and Clinical Practice (Print), v. 89, p. 262-267, 2010.

MATOS A; ROPELLE, E. R.; PAULI, J. R.; FREDERICO MJS; PINHO, RA; VELLOSO LA ; DE SOUZA, C. T. ou SOUZA, C.T. **Acute exercise reverses TRB3 expression in the skeletal muscle and ameliorates whole body insulin sensitivity in diabetic mice.** Acta Physiologica Scandinavica, v. 198, p. 61-69, 2010.

MEDEIROS, L. R., FREITAS, L. B., ROSA, D. D., SILVA, F. R., SILVA, L. S. M., BITENCOURT, L. T., EDELWEISS, M. I., ROSA, M I **Accuracy of magnetic resonance imaging in ovarian tumour: a systematic quantitative review.** American Journal of Obstetrics and Gynecology (Online). , v.203, p.1.e1 - 1.e10, 2010.

MEDEIROS, L. R.; ROSA, D. D. ; SILVA, FR ; SILVA, B. R. ; ROSA, M I . **Laparoscopic approach of a unicornuate uterus with non-communicating rudimentary horns.** ISRN OBSTETRICS AND GYNECOLOGY, v. 2011, p. 1-3, 2010.

PAULI, J. R.; ROPELLE, E. R.; CINTRA, D.; De SOUZA, C. T. ou SOUZA, C.T.; Silva AS; Moraes JC; Prada PO; Leme JA; Luciano E; Velloso LA; Carvalheira JB; Saad MJ. **Acute exercise reverses aged-induced impairments in insulin signaling in rodent skeletal muscle.** Mechanisms of Ageing and Development (Print), v. 131, p. 323-329, 2010.

PETRONILHO, F. C.; SOUZA, B.; VUOLO, F.; BENETTON, C. A. F.; STRECK, E. L.; ROESLER, R.; SCHWARTSMANN, G.; DAL-PIZZOL, F. **Protective effect of gastrin-releasing peptide receptor antagonist in carrageenan-induced pleural inflammation in rats.** Inflammation Research, v. 59, p. 783-789, 2010.

PINHO, R. A.; ARAÚJO, Marília Costa de ; GHISI, Gabriela Lima de Melo ; BENETTI, Magnus . **Doença arterial coronariana, exercício físico e estresse oxidativo.** Arquivos Brasileiros de Cardiologia (Impresso), v. 94, p. 515-521, 2010.

PINHO, RA; SILVA LA ; PINHO CA; SCHEFFER DL; DE SOUZA, C. T. OU SOUZA, C.T.; BENETTI M; CARVALHO T; DAL-PIZZOL F. **Oxidative stress and inflammatory parameters after an ironman race.** Clinical Journal of Sport Medicine, v. 20, p. 306-311, 2010.

PINHO, Ricardo A ; SILVA, Luciano A ; PINHO, Cleber A ; SCHEFFER, Débora L ; SOUZA, Cláudio T ; BENETTI, Magnus ; CARVALHO, Tales ; DAL-PIZZOL, Felipe ; PINHO, Ricardo A. . **Oxidative Stress and Inflammatory Parameters After an Ironman Race.** Clinical Journal of Sport Medicine, v. 20, p. 306-311, 2010.



- REIS, P. A. ; COMIM, C. M. ; HERMANI, F. ; SILVA, B. ; BARICHELLO, T. ; PORTELLA, A.C. ; GOMES, F.C.A. ; SAB, I.M. ; FRUTUOSO, V. S. ; OLIVEIRA, M.F. ; BOZZA, P.T. ; BOZZA, F.A. ; DAL-PIZZOL, F. ; ZIMMERMAN, G.A. ; QUEVEDO, J. ; CASTRO-FARIA-NETO, H. C. **Cognitive Dysfunction Is Sustained after Rescue Therapy in Experimental Cerebral Malaria, and Is Reduced by Additive Antioxidant Therapy.** PLoS Pathogens, v. 6, p. 1-16, 2010.
- RIEGEL, R. ; VALVASSORI, SS. ; MORETTI, M. ; FERREIRA, C.L. ; STECKERT, A. V. ; SOUZA, B. ; DAL-PIZZOL, F. ; QUEVEDO, J. **Intracérebroventricular ouabain administration induces oxidative stress in the rat brain.** International Journal of Developmental Neuroscience, v. 28, p. 233-237, 2010.
- ROMAO, P. R. T. ; LEMOS, J. C. ; MOREIRA, J. ; CHAVES, G. ; MORETTI, M. ; CASTRO, A. ; ANDRADE, V. M. ; BOECK, C. R. ; QUEVEDO, J. ; GAVIOLI, E. C. **Anti-HIV Drugs Nevirapine and Efavirenz Affect Anxiety-Related Behavior and Cognitive Performance in Mice.** Neurotoxicity Research, v. 1, p. 1-9, 2010.
- ROPELLE, E. R.; FLORES M; CINTRA DE ; ROCHA GZ; PAULI, J. R.; MORARI J; DE SOUZA, C. T. OU SOUZA, C.T.; MORAES JC; PRADA PO; GUADAGNINI D; MARIN, R. M.; OLIVEIRA AG; AUGUSTO TM; CARVALLHO HF; VELLOSO LA; SAAD MJ; CARVALHEIRA JB. **IL-6 and IL-10 anti-inflammatory activity links exercise to hypothalamic insulin and leptin sensitivity through IKKbeta and ER stress inhibition.** PLoS Biology, v. 8, p. pii: e1000465, 2010. Research, v. 88, p. 1329-1337, 2010.
- ROSA, Daniela V.F. ; SOUZA, Renan P. ; SOUZA, Bruno R. ; LIMA, Fabrício F. ; VALVASSORI, Samira S. ; GOMEZ, Marcus V. ; QUEVEDO, João ; ROMANO-SILVA, Marco A. . **Inhibitory avoidance task does not change NCS-1 level in rat brain.** Brain Research Bulletin, p. 289-292, 2010.
- ROSENDO, A B. ; LIMA, L O. ; DAL-PIZZOL, F ; ALMEIDA, S. **Lipid and C-Reactive Protein Levels, Cardiovascular Disease Risk Factors and Simvastatin Treatment in Brazilian Individuals.** Inflammation, v. 33, p. 244-250, 2010.
- RUEFF-BARROSO, C. R. ; TRAJANO, E. T. L. ; ALVES, J. N. ; PAIVA, R. O. ; LANZETTI, M. ; PIRES, K. M. P. ; BEZERRA, F. S. ; PINHO, R. A. ; VALENCA, S. S. ; PORTO, L. C. **Organ-related, cigarette smoke-induced oxidative stress is strain-dependent.** Medical Science Monitor, v. 16, p. 218-226, 2010.
- SCAINI, G. ; FERREIRA, G. K. ; STRECK, E. L. . **Mechanisms underlying uremic encephalopathy.** Revista Brasileira de Terapia Intensiva (Impresso), v. 22, p. 206-211, 2010.
- SCAINI, G.; SANTOS, P. M.; BENEDET, J.; ROCHI, N.; GOMES, L. M.; BORGES, L. S.; REZIN, G. T.; PEZENTE, D.P.; QUEVEDO, J.; STRECK, E. L. **Evaluation of Krebs cycle enzymes in the brain of rats after chronic administration of antidepressants.** Brain Research Bulletin, v. 82, p. 224-227, 2010.
- SCHOENFELDER, T.; Caroline Z. Warmlin; Michele S. Manfredini; Larissa L. Pavei; Juana V. Réus; Taciane C. Tristão; FERNANDES, M. S.; Costa-Campos, L. **Hypoglycemic and Hypolipidemic effect of leaves from Syzygium cumini (L.) Skeels, Myrtaceae, in diabetic rats.** Revista Brasileira de Farmacognosia (Impresso), v. 20, p. 222-227, 2010.
- SCHUCK, P. F. ; BUSANELLO, E. N. B. ; MOURA, A. P. ; TONIN, A. M. ; GRINGS, M. ; RITTER, L. ; VARGAS, C. R. ; FERREIRA, G. C. ; WAJNER, M. . **PROMOTION OF LIPID AND PROTEIN OXIDATIVE DAMAGE IN RAT BRAIN BY ETHYLMALONIC ACID.** Neurochemical Research, v. 35, p. 298-305, 2010.
- SCHUCK, P. F. ; FERREIRA, G. C. ; TAHARA, E. B. ; KLAMT, F. ; KOWALTOWSKI, A. J. ; WAJNER, M. . **CIS-4-DECENOIC ACID PROVOKES MITOCHONDRIAL BIOENERGETIC DYSFUNCTION IN RAT BRAIN.** Life Sciences (1973), v. 87, p. 139-146, 2010.
- SIFRONI, K. G. ; DAMIANI, C. R. ; STOFFEL, C. ; CARDOSO, M. R. ; FERREIRA, G. K. ; JEREMIAS, I. C. ; REZIN, G. T. ; SCAINI, G. ; SCHUCK, P. F. ; DAL-PIZZOL, F. ; STRECK, E. L. . **Mitochondrial respiratory chain in the colonic mucosal of patients with ulcerative colitis.** Molecular and Cellular Biochemistry, v. 342, p. 111-115, 2010.
- SILVA, L. A.; RONSANI, M. M.; SOUZA, P. S.; SEVERINO, B. J.; FRAGA, D. B.; STRECK, E. L.; PINHO, R. A. **Comparação do treinamento físico de quatro e oito semanas sobre atividade da cadeia**

**transportadora de elétrons e marcadores de estresse oxidativo em fígado de camundongos.** Revista Brasileira de Medicina do Esporte, v. 16, p. 126-129, 2010.

SILVA, Luciano A. ; PINHO, Cleber A. ; SILVEIRA, Paulo C. L. ; TUON, Talita ; SOUZA, Claudio T. ; DAL-PIZZOL, Felipe ; PINHO, Ricardo A. **Vitamin E supplementation decreases muscular and oxidative damage but not inflammatory response induced by eccentric contraction.** Journal of Physiological Sciences, v. 60, p. 51-57, 2010.

SILVEIRA, P. C. L.; VICTOR, E. G.; SCHEFER, D.; SILVA, L. A.; STRECK, E. L.; PAULA, M. M. S.; PINHO, R. A. **Effects of therapeutic pulsed ultrasound and dimethylsulfoxide (DMSO) phonophoresis on parameters of oxidative stress in traumatized muscle.** Ultrasound in Medicine & Biology, v. 36, p. 44-50, 2010.

SILVEIRA, Paulo Cesar Lock ; SILVA, Luciano A. ; FREITAS, Tiago P. ; LATINI, Alexandra ; PINHO, Ricardo A. . **Effects of low-power laser irradiation (LPLI) at different wavelengths and doses on oxidative stress and fibrogenesis parameters in an animal model of wound healing.** Lasers in Medical Science, v. 26, p. 125-131, 2010.

SIQUEIRA AC ; BORGHI-SILVA A ; BRAVO D ; FERREIRA, E. M. V ; CHIAPPA, G. R. S. ; NEDER, J. A. . **Effects of Hyperoxia on the Dynamics of Skeletal Muscle Oxygenation at the Onset of Heavy-Intensity Exercise in Patients with COPD.** Respiratory Physiology & Neurobiology, v. 172, p. 8-14, 2010.

SOARES, M ; CARUSO, P ; SILVA, E ; TELES, J M. M. ; LOBO, S M. A. ; FRIEDMAN, G; DAL PIZZOL, F ; MELLO, P V. C. ; BOZZA, F A. ; SILVA, U V. A. ; TORELLY, A P. ; KNIBEL, M F. ; REZENDE, E ; NETTO, J J. ; PIRAS, C ; CASTRO, A ; FERREIRA, B S. ; RÉA-NETO, Á ; OLMEDO, P B. ; SALLUH, J I. F. **Characteristics and outcomes of patients with cancer requiring admission to intensive care units: A prospective multicenter study.** Critical Care Medicine, v. 38, p. 9-15, 2010.

SOARES, M ; SILVA, U V. A. ; TELES, J M. M. ; SILVA, E ; CARUSO, P ; LOBO, S M. A. ; DAL PIZZOL, F ; AZEVEDO, L P. ; CARVALHO, F B. ; SALLUH, J I. F. **Validation of four prognostic scores in patients with cancer admitted to Brazilian intensive care units: results from a prospective multicenter study.** Intensive Care Medicine (Print), v. 36, p. 1188-1195, 2010.

SOUZA, C. T. ; MEDEIROS, C. ; SILVA, L. A. ; SILVEIRA, T. C. ; SILVEIRA, P. C. L. ; PINHO, C. A. ; SCHEFFER, D. L. ; PINHO, R. A. . **Avaliação sérica de danos musculares e oxidativos em atletas após partida de futsal.** Revista Brasileira de Cineantropometria & Desempenho Humano, v. 12, p. 268-273, 2010.

STECKERT, Amanda V. ; VALVASSORI, Samira S. ; MORETTI, Morgana ; DAL-PIZZOL, Felipe ; QUEVEDO, João . **Role of oxidative stress in the pathophysiology of bipolar disorder.** Neurochemical Research, v. 35, p. 1295-1301, 2010.

TONIN, A. M. ; FERREIRA, G. C. ; GRINGS, M. ; VIEGAS, C. M. ; BUSANELLO, E. N. B. ; AMARAL, A. U. ; ZANATTA, A. ; SCHUCK, P. F. ; WAJNER, M. **DISTURBANCE OF MITOCHONDRIAL ENERGY HOMEOSTASIS CAUSED BY THE METABOLITES ACCUMULATING IN LCHAD AND MTP DEFICIENCIES IN RAT BRAIN.** Life Sciences (1973), v. 86, p. 825-831, 2010.

TONIN, A. M. ; GRINGS, M. ; BUSANELLO, E. N. B. ; MOURA, A. P. ; FERREIRA, G. C. ; VIEGAS, C. M. ; FERNANDES, C. G. ; SCHUCK, P. F. ; WAJNER, M. . **LONG-CHAIN 3-HYDROXY FATTY ACIDS ACCUMULATING IN LCHAD AND MTP DEFICIENCIES INDUCE OXIDATIVE STRESS IN RAT BRAIN.** Neurochemistry International, v. 56, p. 930-936, 2010.

TUON, Lisiane ; COMIM, Clarissa M. ; FRAGA, Daine B. ; SCAINI, Giselli ; REZIN, Gislaine T. ; BAPTISTA, Bruna R. ; STRECK, Emilio L. ; VAINZOF, Mariz ; QUEVEDO, João. **Mitochondrial respiratory chain and creatine kinase activities in mouse brain.** Muscle & Nerve (Print), v. 41, p. 257-260, 2010.

TUON, T. ; VALVASSORI, SS. ; BORGES, J. L. ; FRIES, G. ; SILVA, L.A. ; KAPCZINSKI, F. ; QUEVEDO, J. ; PINHO, R. A. . **Effects of moderate exercise on cigarette smoke exposure-induced hippocampal oxidative stress values and neurological behaviors in mice.** Neuroscience Letters (Print), v. 475, p. 16-19, 2010.

VALVASSORI, S.; REZIN, G. T.; FERREIRA, C. L.; MORETTI, M.; GONCALVES, C. L.; CARDOSO, M. R.; STRECK, E. L.; KAPCZINSKI, F.; QUEVEDO, J. **Effects of mood stabilizers on mitochondrial respiratory chain activity in brain of rats treated with D-amphetamine.** Journal of Psychiatric Research, v. 44, p. 903-909, 2010.

VALVASSORI, Samira S. ; ARENT, Camila O. ; LEFFA, Daniela ; FERREIRA, Camila L. ; MORETTI, Morgana ; ANDRADE, Vanessa M. ; QUEVEDO, João . **DNA damage after intracérebroventricular injection of ouabain in rats.** Neuroscience Letters (Print), v. 471, p. 6-9, 2010.

VALVASSORI, SS. ; MORETTI, M. ; SANT'ANNA, M. K. ; ROESLER, R. ; PETRONILHO, F. ; SCHWARTSMANN, G. ; KAPCZINSKI, F. ; DAL-PIZZOL, F. ; QUEVEDO, J. . **Effects of a gastrin-releasing peptide receptor antagonist on D-amphetamine-induced oxidative stress in the rat brain.** Journal of Neural Transmission, v. 117, p. 309-316, 2010.

#### ARTIGOS DE SÍTIOS DA INTERNET:

CORRÊA, Paulo de Tarso Ferreira. **O que nos motiva?** Disponível em: <<http://www.administrarbem.com.br/index.php?acao=pagIncUni&mat=adm&num=100>>. Acesso em: 05 nov. 2010.

CORRÊA, Paulo de Tarso Ferreira. **Velocidade:** 24 horas é o que dura um dia, pelo menos é esta a ideia.. Disponível em: <<http://paulodetarsofc.wordpress.com/2010/09/24/velocidade/>>. Acesso em: 24 set. 2010.

CORRÊA, Paulo de Tarso Ferreira. **Função da crença religiosa.** Disponível em: <<http://paulodetarsofc.wordpress.com/2010/09/06/funcao-da-crenca-religiosa/>>. Acesso em: 06 set. 2010.

CORRÊA, Paulo de Tarso Ferreira. **A vida imita a arte ou a arte imita a vida?** Disponível em: <<http://paulodetarsofc.wordpress.com/2010/05/21/a-vida-imita-a-arte-ou-a-arte-imita-a-vida/>>. Acesso em: 21 maio 2010.

#### ARTIGOS PUBLICADOS EM ANAIS:

AGOSTINHO, F. R. ; SCAINI, G. ; FERREIRA, G. K. ; JEREMIAS, I. C. ; REZIN, G. T. ; ZUGNO, A. I. ; QUEVEDO, J. ; STRECK, Emilio L. **Efeitos da Combinação de olanzapina/fluoxetina na atividade da creatina kinase em cérebros de ratos wistar.** In: XXVIII CONGRESSO BRASILEIRO DE PSIQUIATRIA, 2010, FORTALEZA. REVISTA BRASILEIRA DE PSIQUIATRIA, 2010.

ALVES, L. ; FELISBERTO, F. ; MAFIOLETTI, R. L. ; PETRONILHO, F. C. ; FERREIRA, G. C. ; DAL-PIZZOL, F. ; STRECK, E. L. ; SCHUCK, P. F. **Insuficiência renal potencializa o dano oxidativo induzido pela administração aguda de ácido metilmalônico em cérebro e rim de ratos jovens.** In: VI Simpósio de Pesquisa em Ciências da Saúde, 2010, Criciúma, SC. Caderno de Resumos, 2010.

AMARAL, A. U. ; LEIPNITZ, G. ; FERNANDES, C. G. ; SEMINOTTI, B. ; SCHUCK, P. F. ; ZANATTA, A.; WAJNER, M. **ALFA-KETOISOCAPROIC ACID AND LEUCINE PROVOKE MITOCHONDRIAL BIOENERGETIC DYSFUNCTION IN RAT BRAIN.** In: XXXIX Reunião Anual da Sociedade Brasileira de Bioquímica e Biologia Molecular, 2010, Foz do Iguaçu. Program and Index, 2010.

AMARAL, A. U. ; LEIPNITZ, G. ; FERNANDES, C. G. ; SEMINOTTI, B. ; SCHUCK, P. F. ; ZANATTA, A. ; EICHLER, P. ; CECATTO, C. ; DUTRAFILHO, C. S. ; WAJNER, M. **NEUROCHEMICAL EVIDENCE THAT THE MAJOR METABOLITES ACCUMULATING IN MAPLE SYRUP URINE DISEASE DISTURB MITOCHONDRIAL BIOENERGETIC IN BRAIN OF YOUNG RATS.** In: Annual Symposium of the Society for the Study of Inborn Errors of Metabolism, 2010, Istanbul. Journal of Inherited Metabolic Disease, 2010. v. 33. p. S22.

BARBOSA, P. ; SANTOS, I. ; SAVI, G. D. ; GENEROSO, J. S. ; SIMOES, L. R. ; SILVESTRE, T. ; COMIM, C. M. ; SACHS, D. ; TEIXEIRA, M. M. ; TEIXEIRA, A. L. ; QUEVEDO, J. ; BARICHELLO, T. **Níveis de TNF- $\alpha$ , IL-1 $\beta$ , IL-6, and cinc-1 no cérebro de ratos após indução da meningite**

por **Streptococcus pneumoniae**. In: VI Simpósio de Pesquisa em Ciências da Saúde, 2010, Criciúma. Anais do VI Simpósio de Pesquisa em Ciências da Saúde, 2010.

BARICHELLO, T. ; SANTOS, I. ; SAVI, G. D. ; CIPRIANO, A. ; GENEROSO, J. S. ; COMIM, C. M. ; TEIXEIRA, M. M. ; TEIXEIRA, A. L. ; QUEVEDO, J. **Avaliação do comportamento semelhante à depressão e níveis de mediadores pró-inflamatórios em ratos Wistar adultos submetidos a meningite pneumocócica**. In: XXVIII Congresso Brasileiro de Psiquiatria, 2010, Fortaleza - CE. Anais do XXVIII Congresso Brasileiro de Psiquiatria, 2010.

BARICHELLO, T. ; SANTOS, I. ; SAVI, G. D. ; GENEROSO, J. S. ; COMIM, C. M. ; TRICHES, M.P. ; TEIXEIRA, M. M. ; TEIXEIRA, A. L. ; QUEVEDO, J. **Comportamento depressivo e mediadores pró-inflamatórios em ratos Wistar adultos submetidos a meningite pneumocócica**. In: 6º Congresso Brasileiro de Cérebro, Comportamento e Emoções, 2010, Gramado. Anais do 6º Congresso Brasileiro de Cérebro, Comportamento e Emoções, 2010.

BARICHELLO, T. ; SANTOS, I. ; SAVI, G. D. ; SIMOES, L. R. ; GENEROSO, J. S. ; PANATTO, A. P. R. ; Batista, Ana L. ; OTARAN, P. ; FEIER, G. ; COMIM, C. M. ; SACHS, D. ; TEIXEIRA, A. L. ; QUEVEDO, J. **Depressive-like-behaviour and proinflammatory interleukine levels in the brain of rats submitted to pneumococcal meningitis**. In: 7th FENS - Forum of European Neuroscience, 2010, Amsterdam. 7th FENS - Forum of European Neuroscience, 2010.

BATISTA, A. L. S. ; SOARES, M. T. ; SAVI, G. D. ; GENEROSO, J. S. ; MICHELON, C. M. ; CIPRIANO, A. L. ; SILVESTRE, T. ; SILVESTRE, C. ; FEIER, G. ; COMIM, C. M. ; Quevedo, J. ; BARICHELLO, T. . **Tratamento com antioxidante reverte danos cognitivos em modelo animal de meningite pneumocócica**. In: VI Simpósio de Pesquisa em Ciências da Saúde, 2010, Criciúma - SC. VI Simpósio de Pesquisa em Ciências da Saúde, 2010.

BELLETTINI, G. ; SAVI, G. D. ; GENEROSO, J. S. ; SIMOES, L. R. ; FRAGA, D. B. ; DAUFENBACH, J. F. ; REZIN, G. T. ; SCAINI, G. ; STRECK, E. L. ; BARICHELLO, T. **Avaliação da cadeia respiratória mitocondrial no cérebro de ratos adultos wistar após a indução da meningite pneumocócica**. In: VI Simpósio de Pesquisa em Ciências da Saúde, 2010, Criciúma, SC. Caderno de Resumos, 2010.

BENEDET, J. ; SCAINI, G. ; FERREIRA, G. K. ; ROCHI, N. ; BEZ, G. D. ; MORAIS, M. O. S. ; GONCALVES, C. L. ; STRECK, E. L. . **Manzidol aumenta a atividade da creatina quinase em cérebro de camundongos**. In: VI Simpósio de Pesquisa em Ciências da Saúde, 2010, Criciúma, SC. Caderno de Resumos, 2010.

BENEDET, J. ; SCAINI, G. ; ROCHI, N. ; REZIN, G. T. ; FERREIRA, G. K. ; SANTOS, P. M. ; QUEVEDO, J. ; SCHUCK, P. F. ; STRECK, E. L. . **Effect of chronic administration of antidepressants on mitochondrial respiratory chain in brain of rats**. In: XXXIX Reunião Anual da Sociedade Brasileira de Bioquímica e Biologia Molecular, 2010, Foz do Iguaçu, PR. Caderno de Resumos, 2010.

BEZ, G. D. ; TEODORAK, B. P. ; SIFRONI, K. G. ; DAMIANI, C. R. ; FERREIRA, G. K. ; JEREMIAS, I. C. ; BENEDET, J. ; ROCHI, N. ; MORAIS, M. O. S. ; REZIN, G. T. ; SCAINI, G. ; DAL-PIZZOL, F. ; STRECK, E. L. . **Inibição da atividade dos complexos da cadeia respiratória mitocondrial em pacientes com colite ulcerativa**. In: VI Simpósio de Pesquisa em Ciências da Saúde, 2010, Criciúma, SC. Caderno de Resumos, 2010.

BEZ, G. D. ; TEODORAK, B. P. ; SIFRONI, K. G. ; DAMIANI, C. R. ; CARDOSO, M. R. ; FERREIRA, G. K. ; REZIN, G. T. ; SCAINI, G. ; DAL-PIZZOL, F. ; STRECK, E. L. . **Disfunção mitocondrial em pacientes com colite ulcerativa**. In: XXV Reunião Anual da Federação de Sociedades de Biologia Experimental, 2010, Águas de Lindóia, SP. Caderno de Resumos, 2010.

BOBSIN, T. S. ; CHIRST, A. G. GOULART, P. M.. **Significados do Trabalho: um estudo exploratório com docentes de ensino superior do Sul Catarinense**. IV CBPOT - Congresso Brasileiro de Psicologia Organizacional e do Trabalho, 2010.

BOBSIN, T. S.; CHRIST, A. G.; GOULART, P. M. **Validação de Instrumento sobre bem-estar no trabalho**. XXII Salão de Iniciação Científica – UFRGS, 2010.

BOBSIN, T. S.; CHRIST, A. G.; GOULART, P. M. **Validação de Instrumento sobre bem-estar no trabalho**. I Semana de Ciência e Tecnologia da UNESC, 2010.

BORGES, B. M. ; DAL PONT, H. ; LEFFA, D. D. ; DAMIANI, A. P. ; HAINZENREDER, G. ; DANIELSKI, L. G. ; FERREIRA, G. C. ; STRECK, E. L. ; ANDRADE, V. M. ; SCHUCK, P. F. . **A administração aguda de ácido metilmalônico induz dano ao DNA em cérebro e rim de ratos jovens**. In: XXV Reunião Anual da Federação de Sociedades de Biologia Experimental, 2010, Águas de Lindóia, SP. Caderno de Resumos, 2010.

BORGES, L. S. ; JEREMIAS, G. C. ; CARVALHO-SILVA, M. ; GOMES, L. M. ; SCAINI, G. ; REZIN, G. T. ; FERREIRA, G. K. ; QUEVEDO, J. ; STRECK, E. L. . **Efeito da administração crônica de antidepressivos sobre a atividade da cadeia respiratória mitocondrial em cérebro de ratos**. In: XXV Reunião Anual da Federação de Sociedades de Biologia Experimental, 2010, Águas de Lindóia, SP. Caderno de Resumos, 2010.

BORGES, L. S. ; JEREMIAS, G. C. ; VIEIRA, J. S. ; GOMES, L. M. ; CARVALHO-SILVA, M. ; FERREIRA, G. K. ; REZIN, G. T. ; SCAINI, G. ; FERREIRA, G. C. ; SCHUCK, P. F. ; STRECK, E. L. . **Avaliação dos efeitos in vitro da tirosina em córtex cerebral e fígado de ratos jovens sobre enzimas do ciclo de krebs**. In: VI Simpósio de Pesquisa em Ciências da Saúde, 2010, Criciúma, SC. Caderno de Resumos, 2010.

BOROWSKI, S.B.V.; BOBSIN, T. S.; CHRIST, A. G. GOULART, P. M. **Sistema de Gestão Hospitalar e Subjetividade: uma revisão bibliográfica com ênfase na categorial profissional de enfermagem**. 2º Fórum Integrado de Ensino, Pesquisa e Extensão da ACAFE, 2010.

BRAZ, H. L. ; FELISBERTO, F. ; PETRONILHO, F. ; FERREIRA, G. C. ; DAL-PIZZOL, F. ; STRECK, E. L. ; SCHUCK, P. F. . **ADMINISTRAÇÃO AGUDA DE ÁCIDO ETILMALÔNICO INDUZ DANO OXIDATIVO EM CÉREBRO E MÚSCULO ESQUELÉTICO DE RATOS**. In: I Congresso de Iniciação Científica e Pós-graduação, 2010, Florianópolis. Programação Biológicas, 2010.

BRAZ, H. L. ; FURLANETTO, C. B. ; FERREIRA, G. K. ; STRECK, E. L. ; SCHUCK, P. F. . **ADMINISTRAÇÃO AGUDA DE ÁCIDO ETILMALÔNICO CAUSA AUMENTO DA ATIVIDADE DA ENZIMA Na<sup>+</sup>,K<sup>+</sup>-ATPASE EM CÉREBRO DE RATOS**. In: VI Jornada Científica do Curso de Medicina da Universidade do Extremo Sul Catarinense, 2010. Resumos, 2010.

BRAZ, H. L. ; VARELA, A. G. ; FURLANETTO, C. B. ; SCAINI, G. ; FERREIRA, G. K. ; FERREIRA, G. C. ; STRECK, E. L. ; SCHUCK, P. F. . **A administração aguda de fenilalanina induz dano oxidativo a proteínas e lipídios em soro e líquido de ratos**. In: VI Simpósio de Pesquisa em Ciências da Saúde, 2010, Criciúma, SC. Caderno de Resumos, 2010.

BRISTOT, B. ; LEFFA, D. D. ; DAMIANI, A. P. ; HAINZENREDER, G. ; FURLANETTO, C. B. ; STRECK, E. L. ; SCHUCK, P. F. ; ANDRADE, V. M. . **Administração aguda de fenilalanina induz dano ao DNA em córtex cerebral de ratos**. In: VI Simpósio de Pesquisa em Ciências da Saúde, 2010, Criciúma, SC. Caderno de Resumos, 2010.

BRISTOT, B. ; SIMON, K. R. ; VARELA, A. G. ; SCAINI, G. ; LEFFA, D. D. ; DAMIANI, A. P. ; HAINZENREDER, G. ; STRECK, E. L. ; SCHUCK, P. F. ; ANDRADE, V. M. . **FENILALANINA CAUSA DANO AO DNA IN VITRO: IMPLICAÇÕES PARA A FENILCETONÚRIA**. In: VI Jornada Científica do Curso de Medicina da Universidade do Extremo Sul Catarinense, 2010, Criciúma. Resumos, 2010.

BUSANELLO, E. N. B. ; MOURA, A. P. ; ZANATTA, A. ; VIEGAS, C. M. ; FERREIRA, G. C. ; SCHUCK, P. F. ; WAJNER, M. **EXPERIMENTAL EVIDENCE THAT GLYCINE IMPAIRS ENERGY METABOLISM IN THE BRAIN OF YOUNG RATS**. In: XXXIX Reunião Anual da Sociedade Brasileira de Bioquímica e Biologia Molecular, 2010, Foz do Iguaçu. Program and Index, 2010.

BUSANELLO, E. N. B. ; VIEGAS, C. M. ; MOURA, A. P. ; TONIN, A. M. ; SCHUCK, P. F. ; FERREIRA, G. C. ; WANNMACHER, C. M. D. ; WAJNER, M. . **IN VITRO EVIDENCE THAT PHYTANIC ACID COMPROMISES Na<sup>+</sup>,K<sup>+</sup>-ATPASE ACTIVITY AND THE ELECTRON FLOW THROUGH THE RESPIRATORY CHAIN IN BRAIN CORTEX FROM YOUNG RATS**. In: Annual Symposium of the

Society for the Study of Inborn Errors of Metabolism, 2010, Istanbul. Journal of Inherited Metabolic Disease, 2010. v. 33. p. S95.

BUSSOLO, T. S. ; SIMON, K. R. ; LEFFA, D. D. ; DAMIANI, A. P. ; FERREIRA, G. C. ; ANDRADE, V. M. ; STRECK, E. L. ; SCHUCK, P. F. . **EFEITO GENOTÓXICO IN VITRO DA FENILALANINA EM CÓRTEX CEREBRAL DE RATOS.** In: I Congresso de Iniciação Científica e Pós-graduação, 2010, Florianópolis. Programação Biológicas, 2010.

CANEVER, L. ; FRAGA, D. B. ; OLIVEIRA, L. ; QUEVEDO, J. ; ZUGNO, A. I. ; LUCA, R. D. . **Efeitos no comportamento e memória de ratos submetidos a tratamento crônico com cetamina.** In: 6º Congresso Brasileiro de Cérebro Comportamento e Emoções, 2010, Gramado - RS. 6º Congresso Brasileiro de Cérebro Comportamento e Emoções, 2010.

CARDOSO, F. ; PERUCHI, B. B. ; PETRONILHO, F. C. ; FELISBERTO, F. ; VUOLO, F. ; GOMES, A. M. ; NASCIMENTO, F. F. ; TOMASI, C. D. ; CONSTANTINO, L. ; MINA, F. ; CARDOSO, M. R. ; GONCALVES, C. L. ; REZIN, G. T. ; STRECK, E. L. ; DAL-PIZZOL, F. . **Disfunção na cadeia de transporte de elétrons no músculo esquelético após sepsis induzida por ligação e perfuração cecal em ratos.** In: VI Simpósio de Pesquisa em Ciências da Saúde, 2010, Criciúma, SC. Caderno de Resumos, 2010.

CARDOSO, M. R. ; MAGGI, D. D. ; DE-NES, B. T. ; PEZENTE, D.P. ; SCAINI, G. ; REZIN, G. T. ; FERREIRA, G. K. ; STRECK, E. L. . **Efeito in vitro de antipsicóticos sobre a atividade da creatina quinase em cérebro de ratos.** In: XXV Reunião Anual da Federação de Sociedades de Biologia Experimental, 2010, Águas de Lindóia, SP. Caderno de Resumos, 2010.

CARDOSO, M. R. ; PEREIRA, J. N. ; MARAVAI, S. G. ; MELLO-SANTOS, L. M. ; SCAINI, G. ; REZIN, G. T. ; FERREIRA, G. K. ; QUEVEDO, J. ; STRECK, E. L. . **Avaliação de enzimas do ciclo de krebs após a administração crônica de antidepressivos.** In: VI Simpósio de Pesquisa em Ciências da Saúde, 2010, Criciúma, SC. Caderno de Resumos, 2010.

CARVALHO-SILVA, M. ; BARG, M. ; FERREIRA, G. K. ; SCAINI, G. ; LEFFA, D. D. ; REZIN, G. T. ; PETRONILHO, F. C. ; ANDRADE, V. M. ; DAL-PIZZOL, F. ; STRECK, E. L. . **Avaliação do efeito protetor do extrato de Ilex paraguariensis na prevenção do dano oxidativo causado por radiação ultravioleta.** In: XXV Reunião Anual da Federação de Sociedades de Biologia Experimental, 2010, Águas de Lindóia, SP. Caderno de Resumos, 2010.

CARVALHO-SILVA, M. ; JEREMIAS, G. C. ; VIEIRA, J. S. ; BORGES, L. S. ; GOMES, L. M. ; BARG, M. ; FERREIRA, G. K. ; SCAINI, G. ; REZIN, G. T. ; LEFFA, D. D. ; BALBINOT, F. ; PETRONILHO, F. C. ; ANDRADE, V. M. ; DAL-PIZZOL, F. ; STRECK, E. L. . **Avaliação do efeito da administração de extrato de ilex paraguariensis sobre a prevenção do dano oxidativo causado por radiação ultravioleta.** In: VI Simpósio de Pesquisa em Ciências da Saúde, 2010, Criciúma, SC. Caderno de Resumos, 2010.

CASAGRANDE, J.J. ; SAVI, G. D. ; GENEROSO, J.G. ; TRICHES, M.P. ; POSSATO, J.C. ; MERLIN, A. ; PAITER, F.A. ; PAULA, M. M. S. ; BARICHELLO, T. **Avaliação do efeito antimicrobiano de nanopartículas de prata, ouro, cobre e níquel na eliminação do Streptococcus pneumoniae.** In: VI Simpósio de Pesquisa em Ciências da Saúde, 2010, Criciúma. Anais do VI Simpósio de Pesquisa em Ciências da Saúde, 2010.

CASSOL JUNIOR, O. J. ; COMIM, C. M. ; PETRONILHO, F. ; CONSTANTINO, L. S. ; FELISBERTO, F. ; REZIN, G. T. ; STRECK, E. ; QUEVEDO, J. ; DAL-PIZZOL, F. **Alterações em mediadores inflamatórios, parâmetros.** In: XXVIII Congresso Brasileiro de Psiquiatria, 2010, Fortaleza. Revista Brasileira de Psiquiatria, 2010.

CASTRO, A.A. ; Quevedo, J. ; TASCA, C. I. ; PREDIGER, R. D. . **The Mood Stabilizers Lithium and Valproic acid Prevent Olfactory and Memory Alterations Induced By Intranasal Administration of the 1-Methyl-4-Phenyl-1,2,3,6-Tetrahydropyridine (MPTP) in rats.** In: XXXIV Congresso Anual da Sociedade Brasileira de Neurociências e Comportamento, 2010, Caxambu. XXXIV Congresso Anual da Sociedade Brasileira de Neurociências e Comportamento, 2010.

CIPRIANO, A. ; SAVI, G. D. ; GENEROSO, J. S. ; BELARMINO JUNIOR, E. ; SIMOES, L. R. ; COMIM, C. M. ; STERTZ, L. ; KAPCZINSKI, F. ; QUEVEDO, J. ; BARICHELLO, T. . **Correlação entre déficits**

**comportamentais e diminuição dos níveis de BDNF em meningite neonatal.** In: VI Simpósio de Pesquisa em Ciências da Saúde, 2010, Criciúma. Anais do VI Simpósio de Pesquisa em Ciências da Saúde, 2010.

CIPRIANO, A. ; SAVI, G. D. ; GENEROSO, J. S. ; BELARMINO JUNIOR, E. ; SIMOES, L. R. ; COMIM, C. M. ; STERTZ, L. ; KAPCZINSKI, F. ; QUEVEDO, J. ; BARICHELLO, T. . **Correlação entre déficits comportamentais e diminuição dos níveis de BDNF em meningite neonatal.** In: XXV Reunião Anual da Federação de Sociedades de Biologia Experimental - FESBE, 2010, Águas de Lindóia. Anais do XXV Reunião Anual da Federação de Sociedades de Biologia Experimental - FESBE, 2010.

COLPO, G. D. ; AGUIAR, B. W. ; PFAFFENSELLER, B. ; FREIS, G. ; STERTZ, L. ; PANIZZUTI, B. ; PEREIRA, M. L. S. ; QUEVEDO, J. ; KAPCZINSKI, F. . **Análise da expressão gênica do fator neurotrófico derivado do cérebro na região da amígdala em um modelo animal de mania induzido por D- anfetamina.** In: XXVII Congresso Brasileiro de Psiquiatria, 2010, Fortaleza. XXVII Congresso Brasileiro de Psiquiatria, 2010.

CONSTANTINO, P. C. ; JANUÁRIO, S. B. ; FELISBERTO, F. ; DAMIN, V. ; PETRONILHO, F. ; DALPIZZOL, F. ; STRECK, E. L. ; SCHUCK, P. F. . **EVIDÊNCIAS DE QUE A ADMINISTRAÇÃO AGUDA DE ÁCIDO ETILMALÔNICO INDUZ DANO OXIDATIVO EM CÉREBRO E MÚSCULO ESQUELÉTICO DE RATOS.** In: VI Jornada Científica do Curso de Medicina da Universidade do Extremo Sul Catarinense, 2010, Criciúma. Resumos, 2010.

CONSTANTINO, P. C. ; VARELA, A. G. ; FURLANETTO, C. B. ; FERREIRA, G. K. ; SCAINI, G. ; FERREIRA, G. C. ; STRECK, E. L. ; SCHUCK, P. F. . **Administração aguda de ácido etilmalônico causa aumento da atividade da enzima Na<sup>+</sup>,K<sup>+</sup>-ATPase em cérebro de ratos.** In: VI Simpósio de Pesquisa em Ciências da Saúde, 2010, Criciúma, SC. Caderno de Resumos, 2010.

DAL PONT, H. ; LEFFA, D. D. ; DAMIANI, A. P. ; HAINZENREDER, G. ; FERREIRA, G. C. ; ANDRADE, V. M. ; STRECK, E. L. ; SCHUCK, P. F. . **A administração aguda de ácido metilmalônico associada à insuficiência renal induz dano ao DNA em cérebro de ratos jovens.** In: VI Simpósio de Pesquisa em Ciências da Saúde, 2010, Criciúma, SC. Caderno de Resumos, 2010.

DAMIANE NEVES, M. ; Souza, AL ; MENDONÇA, B. P. ; COMIM, C. M. ; Quevedo, J. ; BOECK, C. R. . **Pré-condicionamento com NMDA previne déficit de memória em camundongos expostos ao trauma crânio-encefálico.** In: 6º Congresso Brasileiro do Cérebro, Comportamento e Emoções, 2010, Gramado. 6º Congresso Brasileiro do Cérebro, Comportamento e Emoções, 2010.

DAUFENBACH, J. F. ; GONCALVES, C. L. ; FERREIRA, G. K. ; SCAINI, G. ; REZIN, G. T. ; FREITAS, T. P. ; SANTOS, P. M. ; MORETTI, M. ; VALVASSORI, S. ; QUEVEDO, J. ; STRECK, E. L. . **Inibição do metabolismo energético cerebral em modelo animal de mania induzido por ouabaina.** In: VI Simpósio de Pesquisa em Ciências da Saúde, 2010, Criciúma, SC. Caderno de Resumos, 2010.

DAUFENBACH, J. F. ; SCAINI, G. ; GOMES, L. M. ; BORGES, L. S. ; REZIN, G. T. ; PEZENTE, D.P. ; QUEVEDO, J. ; STRECK, E. L. . **Evaluation of Krebs cycle enzymes in the brain of rats after chronic administration of antidepressants.** In: XXXIX Reunião Anual da Sociedade Brasileira de Bioquímica e Biologia Molecular, 2010, Foz do Iguaçu, PR. Caderno de Resumos, 2010.

DE-NES, B. T. ; MAGGI, D. D. ; PEZENTE, D.P. ; SCAINI, G. ; REZIN, G. T. ; FERREIRA, G. K. ; STRECK, E. L. . **Efeito in vitro de antipsicóticos sobre a atividade da creatina quinase em cérebro de ratos.** In: VI Simpósio de Pesquisa em Ciências da Saúde, 2010, Criciúma, SC. Caderno de Resumos, 2010.

FEIER, G. ; VALVASSORI, S. ; REZIN, G. T. ; BÚRIGO, M. ; STRECK, E. L. ; KAPCZINSKI, F. ; QUEVEDO, J. . **Comparison of creatine kinase levels in depressed, manic, and euthymic patients with bipolar disorder.** In: 4th Biennial Conference in the International Society for Bipolar Disorders, 2010, São Paulo, SP. Bipolar Disorders, 2010. v. 12. p. 18-18.

FERREIRA, C.L. ; Valvassori, Samira S. ; MORETTI, M. ; ARENT, C. O. ; BORGES, J. L. ; B., V. R. ; Quevedo, J. . **AVALIAÇÃO DOS EFEITOS NEUROANATOMICOS E COMPORTAMENTAIS DA ADMINISTRAÇÃO DE MICROINJEÇÃO INTRACEREBRAL DE SÓDIO DE BUTIRATO OU VALPROATO SOBRE A HIPERATIVIDADE INDUZIDA POR ANFETAMINA EM RATOS**

**WISTAR.** In: VI SIMPÓSIO DE PESQUISA EM CIÊNCIAS DA SAÚDE, 2010, CRICIÚMA. PROGRAMA DE PÓS-GRADUAÇÃO EM CIÊNCIAS DA SAÚDE, 2010.

FERREIRA, G. C. ; VIEGAS, C. M. ; BUSANELLO, E. N. B. ; TONIN, A. M. ; MOURA, A. P. ; SCHUCK, P. F. ; WAJNER, M. . **IMPAIRMENT OF CITRIC ACID CYCLE FUNCTION CAUSED BY MEDIUM-CHAIN FATTY ACIDS ACCUMULATING IN MCAD DEFICIENCY.** In: XXXIX Reunião Anual da Sociedade Brasileira de Bioquímica e Biologia Molecular, 2010, Foz do Iguaçu. Program and Index, 2010.

FERREIRA, G. K. ; REZIN, G. T. ; SCAINI, G. ; SCHUCK, P. F. ; FERREIRA, G. C. ; STRECK, E. L. . **EFEITO IN VITRO DA TIROSINA SOBRE PARÂMETROS DE METABOLISMO ENERGÉTICO EM CÓRTEX CEREBRAL E FÍGADO DE RATOS JOVENS.** In: I Congresso de Iniciação Científica e Pós-graduação, 2010, Florianópolis. Livro de Resumos, 2010.

FERREIRA, G. K. ; SCAINI, G. ; FERREIRA, G. C. ; SCHUCK, P. F. ; STRECK, E. L. . **In vitro effect of tyrosine on energy metabolism parameters in cerebral cortex and liver of young rats.** In: Annual Symposium of the Society for the Study of Inborn Errors of Metabolism, 2010, Istanbul, Turquia. Journal of Inherited Metabolic Disease, 2010. v. 33. p. S20.

FERREIRA, G. K. ; SCAINI, G. ; REZIN, G. T. ; GONCALVES, C. L. ; DAUFENBACH, J. F. ; FERREIRA, G. C. ; SCHUCK, P. F. ; STRECK, E. L. . **Efeito in vitro da tirosina sobre parâmetros de metabolismo energético em córtex cerebral e fígado de ratos jovens.** In: VI Simpósio de Pesquisa em Ciências da Saúde, 2010, Criciúma, SC. Caderno de Resumos, 2010.

FERREIRA, G. K. ; SCAINI, G. ; VIEIRA, J. S. ; GOMES, L. M. ; FERREIRA, G. C. ; SCHUCK, P. F. ; STRECK, E. L. . **Efeito in vitro da tirosina sobre os parâmetros do metabolismo energético em córtex cerebral e fígado de ratos jovens.** In: XXV Reunião Anual da Federação de Sociedades de Biologia Experimental, 2010, Águas de Lindóia, SP. Caderno de Resumos, 2010.

FERREIRA, T. M. A. ; LEFFA, D. D. ; DAMIANI, A. P. ; HAINZENREDER, G. ; FURLANETTO, C. B. ; FERREIRA, G. C. ; STRECK, E. L. ; SCHUCK, P. F. ; ANDRADE, V. M. . **Efeito da administração aguda de ácido etilmalônico sobre o ensaio cometa em córtex cerebral e sangue de ratos.** In: VI Simpósio de Pesquisa em Ciências da Saúde, 2010, Criciúma, SC. Caderno de Resumos, 2010.

FERREIRA, T. M. A. ; LEFFA, D. D. ; DAMIANI, A. P. ; HAINZENREDER, G. ; FURLANETTO, C. B. ; FERREIRA, G. C. ; STRECK, E. L. ; SCHUCK, P. F. ; ANDRADE, V. M. . **EFEITO DA ADMINISTRAÇÃO AGUDA DE ÁCIDO ETILMALÔNICO SOBRE O ENSAIO COMETA EM CÓRTEX CEREBRAL E SANGUE DE RATOS.** In: VI Simpósio de Pesquisa em Ciências da Saúde, 2010, Criciúma. Resumos, 2010.

Fraga, Daiane B. ; REUS, G. Z. ; STRINGARI, R. B. ; REZIN, G. T. ; Daufenbach, Juliana ; STRECK, EL. ; QUEVEDO, J. ; ZUGNO, A. I. . **Treatment with memantine and imipramine induce changes on mitochondrial respiratory chain activity in the rat brain.** In: European College of Neuropsychopharmacology, 2010, Amsterdam. European College of Neuropsychopharmacology, 2010.

FREITAS, B. W. ; FELISBERTO, F. ; DAMIN, V. ; PETRONILHO, F. C. ; FERREIRA, G. C. ; DALPIZZOL, F. ; STRECK, E. L. ; SCHUCK, P. F. . **Evidência experimental de que a administração aguda de ácido etilmalônico provoca estresse oxidativo em córtex cerebral de ratos jovens.** In: VI Simpósio de Pesquisa em Ciências da Saúde, 2010, Criciúma, SC. Caderno de Resumos, 2010.

FURLANETTO, C. B. ; ALVES, L. ; FELISBERTO, F. ; PETRONILHO, F. C. ; FERREIRA, G. C. ; DALPIZZOL, F. ; STRECK, E. L. ; SCHUCK, P. F. . **Administração aguda de ácido metilmalônico induz dano oxidativo em rim de ratos jovens.** In: VI Simpósio de Pesquisa em Ciências da Saúde, 2010, Criciúma, SC. Caderno de Resumos, 2010.

FURLANETTO, C. B. ; FRAGA, D. B. ; GHEDIM, F. ; FREITAS, B. W. ; FERREIRA, G. C. ; ZUGNO, A. I. ; STRECK, E. L. ; SCHUCK, P. F. . **A administração aguda de ácido etilmalônico aumenta a atividade das enzimas Na<sup>+</sup>,K<sup>+</sup>-ATPase e acetilcolinesterase em cérebro de ratos.** In: XXV Reunião Anual da Federação de Sociedades de Biologia Experimental, 2010, Águas de Lindóia, SP. Caderno de Resumos, 2010.



FURLANETTO, C. B. ; MACHADO, J. L. ; FELISBERTO, F. ; PETRONILHO, F. ; FERREIRA, G. C. ; DAL-PIZZOL, F. ; STRECK, E. L. ; SCHUCK, P. F. . **DANO OXIDATIVO A PROTEÍNAS EM SORO E LÍQUOR DE RATOS SUBMETIDOS A UM MODELO ANIMAL DE FENILCETONÚRIA.** In: I Congresso de Iniciação Científica e Pós-graduação, 2010, Florianópolis. Livro de Resumos, 2010.

GATTAZ, W. F. ; CAMPOS, J. A. ; LACERDA, A. L. T. ; HENNA, E. ; RUSCHEL, S. ; BRESSAN, R. A. ; OLIVEIRA, I. R. ; ROCHA, F. L. ; VERSIANI, M. ; GRABOWSKI, H. M. ; SACOMANI, E. ; LOUZA, M. ; Quevedo, J. ; ZORZETTO, D. . **TROCA DE RISPERIDONA PARA PALIPERIDONA EM PACIENTES AMBULATORIAIS COM ESQUIZOFRENIA.** In: XXVIII Congresso Brasileiro de Psiquiatria, 2010, Fortaleza. Suplemento da Revista Brasileira de Psiquiatria, 2010.

GENEROSO, J. S. ; BARBOSA, P. ; SAVI, G. D. ; SILVESTRE, T. ; COMIM, C. M. ; SACHS, D. ; TEIXEIRA, A. L. ; TEIXEIRA, M. M. ; QUEVEDO, J. ; BARICHELLO, T. . **Níveis de TNF-alpha, IL-beta, IL-6 e CINC no cérebro de ratos após indução da meningite por Streptococcus pneumoniae.** In: XXV Reunião Anual da Federação de Sociedades de Biologia Experimental - FESBE, 2010, Águas de Lindóia. Anais do XXV Reunião Anual da Federação de Sociedades de Biologia Experimental - FESBE, 2010.

GENEROSO, J. S. ; FLORENTINO, A. ; SAVI, G. D. ; SIMOES, L. R. ; LUCCA, G. S. ; BORTOLOTTI, T. ; BARICHELLO, T. . **Eliminação de Salmonella enterica serovar Typhimurium em ovos contaminados artificialmente por procedimentos de preparo.** In: IX Seminário de Iniciação Científica e I Salão de Extensão, 2010, Criciúma. Anais do IX Seminário de Iniciação Científica e I Salão de Extensão, 2010.

GOMES, L. M. ; JEREMIAS, G. C. ; VIEIRA, J. S. ; BORGES, L. S. ; CARVALHO-SILVA, M. ; SCAINI, G. ; REZIN, G. T. ; FERREIRA, G. K. ; VALVASSORI, S. ; FREITAS, T. P. ; FRAGA, D. B. ; MORETTI, M. ; QUEVEDO, J. ; STRECK, E. L. . **Avaliação da cadeia respiratória mitocondrial em cérebro de ratos após indução de mania por oubaina.** In: VI Simpósio de Pesquisa em Ciências da Saúde, 2010, Criciúma, SC. Caderno de Resumos, 2010.

GONCALVES, C. L. ; DAUFENBACH, J. F. ; REZIN, G. T. ; FERREIRA, G. K. ; SCAINI, G. ; VALVASSORI, S. ; QUEVEDO, J. ; STRECK, E. L. . **Alterações na atividade da creatina quinase pela administração crônica de femproporex.** In: VI Simpósio de Pesquisa em Ciências da Saúde, 2010, Criciúma, SC. Caderno de Resumos, 2010.

GOULART, Patrícia M. **Organización y significación del trabajo en el hospital general. El caso de Criciúma comparado con los de Barcelona y Santiago de Chile.** VII Congreso Iberoamericano de Psicología. Oviedo, Asturias. Espana 20 -24 de julio de 2010

GOULART, Patricia Martins, BLANCH, JM, ANSEOLOGA, E. MAURENTE, V. **Riesgos Psicosociales De La Gestión Empresarial De Universidades Y Hospitales.** Revista de Psicología Organizacional e do Trabalho.2010. Anais do IV Congresso Nacional de Psicologia Organizacional e do Trabalho.

GRINGS, M. ; TONIN, A. M. ; FERREIRA, G. C. ; SCHUCK, P. F. ; VIEGAS, C. M. ; BUSANELLO, E. N. B. ; WAJNER, M. . **ACCUMULATING METABOLITES IN 3-HYDROXY LONG CHAIN ACYL-COA DEHYDROGENASE AND MITOCHONDRIAL TRIFUNCTIONAL PROTEIN DEFICIENCIES DISTURB MITOCHONDRIAL ENERGY HOMEOSTASIS IN RAT BRAIN.** In: XXXIX Reunião Anual da Sociedade Brasileira de Bioquímica e Biologia Molecular, 2010, Foz do Iguaçu. Program and Index, 2010.

HAINZENREDER, G. ; LEFFA, D. D. ; DAMIANI, A. P. ; DAL PONT, H. ; FERREIRA, G. C. ; STRECK, E. L. ; SCHUCK, P. F. ; ANDRADE, V. M. . **Efeito mutagênico causado pela administração aguda de ácido metilmalônico associada à insuficiência renal em rim de ratos jovens.** In: VI Simpósio de Pesquisa em Ciências da Saúde, 2010, Criciúma, SC. Caderno de Resumos, 2010.

JANUARIO, S. B. ; FREITAS, B. W. ; SCAINI, G. ; FERREIRA, G. C. ; STRECK, E. L. ; SCHUCK, P. F. . **Insuficiência renal e administração aguda de ácido metilmalônico atuam sinergicamente alterando a homeostasia energética cerebral em ratos jovens.** In: VI Simpósio de Pesquisa em Ciências da Saúde, 2010, Criciúma, SC. Caderno de Resumos, 2010.

JEREMIAS, G. C. ; ROSA, T. ; SCAINI, G. ; FERREIRA, G. K. ; REZIN, G. T. ; ROSSATO, A. E. ; AMARAL, P. A. ; CITADINI-ZANETTE, V. ; STRECK, E. L. . **Avaliação do efeito gastroprotetor do extrato hidroalcoólico de Zollernia ilicifolia (Fabaceae) em ratos.** In: XXV Reunião Anual da Federação de Sociedades de Biologia Experimental, 2010, Águas de Lindóia, SP. Caderno de Resumos, 2010.

JEREMIAS, G. C. ; VIEIRA, J. S. ; BORGES, L. S. ; GOMES, L. M. ; CARVALHO-SILVA, M. ; ROSA, T. ; SCAINI, G. ; FERREIRA, G. K. ; REZIN, G. T. ; ROSSATO, A. E. ; AMARAL, P. A. ; CITADINI-ZANETTE, V. ; STRECK, E. L. . **Avaliação da administração de extrato hidroalcoólico de Zollernia ilicifolia (FABACEAE) em um modelo de gastrite em ratos.** In: VI Simpósio de Pesquisa em Ciências da Saúde, 2010, Criciúma, SC. Caderno de Resumos, 2010.

JORNADA, L. K. ; MORETTI, M. ; Valvassori, Samira S. ; Ferreira, Camila L. ; PEREIRA, L. N. G. ; ARENT, C. O. ; FREIS, G. ; KAPCZINSKI, F. ; Quevedo, J. . **Efeitos dos estabilizadores de humor nos níveis de fator neurotróficos derivados do cérebro em amígdalas e hipocampo de ratos em modelo animal de mania induzido por ouabaina.** In: XXVIII Congresso Brasileiro de Psiquiatria, 2010, Fortaleza. XXVIII Congresso Brasileiro de Psiquiatria, 2010.

Jornada, Luciano K. ; Valvassori, Samira S. ; STECKERT, A. V. ; MORETTI, M. ; FERREIRA, C.L. ; MINA, F. ; ARENT, C. O. ; DAL-PIZZOL, F. ; Quevedo, J. . **Lítio e valproato modulam enzimas antioxidantes e previnem dano oxidativo no cérebro de ratos submetidos ao modelo de mania induzido por ouabaina.** In: XXVII Congresso Brasileiro de Psiquiatria, 2010, Fortaleza. XXVII Congresso Brasileiro de Psiquiatria, 2010.

LEFFA, D. D. ; BALBINOT, F. ; CARVALHO, N. C. ; BARG, M. ; REZIN, G. T. ; VIEIRA, J. S. ; GOMES, L. M. ; BORGES, L. S. ; JEREMIAS, G. C. ; CARVALHO-SILVA, M. ; VUOLO, F. ; PETRONILHO, F. C. ; DAL-PIZZOL, F. ; STRECK, E. L. ; ANDRADE, V. M. . **Avaliação dos efeitos protetivos dos extratos de Ilex paraguariensis e Camellia sinensis na prevenção de danos ao DNA causados pela radiação ultravioleta.** In: VI Simpósio de Pesquisa em Ciências da Saúde, 2010, Criciúma, SC. Caderno de Resumos, 2010.

LEIPNITZ, G. ; BUSANELLO, E. N. B. ; VIEGAS, C. M. ; ZANATTA, A. ; MOURA, A. P. ; AMARAL, A. U. ; SCHUCK, P. F. ; WAJNER, M. . **DUAL MECHANISM OF BRAIN DAMAGE INDUCED BY PHYTANIC ACID.** In: XXXIX Reunião Anual da Sociedade Brasileira de Bioquímica e Biologia Molecular, 2010, Foz do Iguaçu. Program and Index, 2010.

LUCCA, G. S. ; SIMOES, L. R. ; SAVI, G. D. ; GENEROSO, J. S. ; FLORENTINO, A. ; BACK, M. ; SANTOS, I. ; BARBOSA, P. ; BARICHELLO, T. . **Qualidade microbiológica e parasitológica de alfaces (Lactuca sativa) comercializadas em supermercados e feiras no município de Criciúma, SC.** In: IX Seminário de Iniciação Científica e I Salão de Extensão, 2010, Criciúma. Anais do IX Seminário de Iniciação Científica e I Salão de Extensão, 2010.

MACHADO, J. L. ; FURLANETTO, C. B. ; FRAGA, D. B. ; GHEDIM, F. ; FERREIRA, G. C. ; SCHUCK, P. F. ; ZUGNO, A. I. ; STRECK, E. L. . **EVIDÊNCIA DE QUE A ATIVIDADE DA ENZIMA ACETILCOLINESTERASE ESTÁ AUMENTADA EM ESTRIADO DE RATOS SUBMETIDOS A MODELO ANIMAL DE FENILCETONÚRIA.** In: I Congresso de Iniciação Científica e Pós-graduação, 2010, Florianópolis. Programação Biológicas, 2010.

MAFIOLETI, R. L. ; SCAINI, G. ; FERREIRA, G. C. ; STRECK, E. L. ; SCHUCK, P. F. . **EFEITOS TÓXICOS DOS ÁCIDOS OCTANÓICO E DECANÓICO EM FÍGADO E MÚSCULO ESQUELÉTICO EM RATOS.** In: II Semana Acadêmica do Curso de Medicina da Universidade do Extremo Sul Catarinense, 2010, Criciúma. Resumos, 2010.

MAFIOLETI, R. L. ; SCAINI, G. ; FERREIRA, G. C. ; STRECK, E. L. ; SCHUCK, P. F. . **EFEITOS TÓXICOS DOS ÁCIDOS OCTANÓICO E DECANÓICO EM FÍGADO E MÚSCULO ESQUELÉTICO EM RATOS.** In: II Semana Acadêmica do Curso de Medicina, 2010, Criciúma. Resumos, 2010.

MAFIOLETI, R. L. ; SCAINI, G. ; VARELA, A. G. ; SIMON, K. R. ; STRECK, E. L. ; SCHUCK, P. F. . **TOXICIDADE DE ÁCIDOS GRAXOS DE CADEIA MÉDIA EM FÍGADO E MÚSCULO ESQUELÉTICO DE RATOS: IMPLICAÇÕES NA DEFICIÊNCIA DE MCAD.** In: VI Jornada

Científica do Curso de Medicina da Universidade do Extremo Sul Catarinense, 2010, Criciúma. Resumos, 2010.

MAFIOLETTI, R. L. ; SCAINI, G. ; VARELA, A. G. ; SIMON, K. R. ; STRECK, E. L. ; SCHUCK, P. F. . **Toxicidade de ácidos graxos de cadeia média em fígado e músculo esquelético de ratos: implicações na deficiência de MCAD.** In: VI Simpósio de Pesquisa em Ciências da Saúde, 2010, Criciúma, SC. Caderno de Resumos, 2010.

MAGGI, D. D. ; DE-NES, B. T. ; PEZENTE, D.P. ; SCAINI, G. ; REZIN, G. T. ; FERREIRA, G. K. ; QUEVEDO, J. ; STRECK, E. L. . **Efeito da administração crônica de antidepressivos sobre a atividade da cadeia respiratória mitocondrial em cérebro de ratos.** In: VI Simpósio de Pesquisa em Ciências da Saúde, 2010, Criciúma, SC. Caderno de Resumos, 2010.

MARAVAI, S. G. ; PEREIRA, J. N. ; CARDOSO, M. R. ; MELLO-SANTOS, L. M. ; SCAINI, G. ; FERREIRA, G. K. ; REZIN, G. T. ; FERREIRA, G. C. ; SCHUCK, P. F. ; STRECK, E. L. . **Efeito da administração aguda de tirosina sobre parâmetros de metabolismo energético mitocondrial em córtex cerebral e fígado de ratos jovens.** In: VI Simpósio de Pesquisa em Ciências da Saúde, 2010, Criciúma, SC. Caderno de Resumos, 2010.

MARAVAI, S. G. ; PEREIRA, J. N. ; CARDOSO, M. R. ; MELLO-SANTOS, L. M. ; SCAINI, G. ; FERREIRA, G. K. ; REZIN, G. T. ; FERREIRA, G. C. ; SCHUCK, P. F. ; STRECK, E. L. . **EFEITO DA ADMINISTRAÇÃO AGUDA DE TIROSINA SOBRE PARÂMETROS DE METABOLISMO ENERGÉTICO MITOCONDRIAL EM CÓRTEX CEREBRAL E FÍGADO DE RATOS JOVENS.** In: VI Simpósio de Pesquisa em Ciências da Saúde, 2010, Criciúma. Resumos, 2010.

MATHIA, G. B. ; COMIM, C. M. ; SOUZA, M. V. ; MELLER, J. ; BIFF, D. ; AGUIAR, B. W. ; KAPCZINSKI, F. ; TUON, L. ; QUEVEDO, J. ; ROSA, M. I. . **Alteração dos níveis de BDNF no soro de portadores de distrofia miotônica tipo 1.** In: 6º Congresso Brasileiro de Cérebro Comportamento e Emoções, 2010, Gramado - RS. 6º Congresso Brasileiro de Cérebro Comportamento e Emoções, 2010.

MELLO-SANTOS, L. M. ; PEREIRA, J. N. ; CARDOSO, M. R. ; MARAVAI, S. G. ; FERREIRA, G. K. ; SCAINI, G. ; REZIN, G. T. ; PETRONILHO, F. C. ; COMIM, C. M. ; QUEVEDO, J. ; DAL-PIZZOL, F. ; STRECK, E. L. . **Atividade da citrato sintase em cérebro de submetidos a um modelo animal de sepse.** In: VI Simpósio de Pesquisa em Ciências da Saúde, 2010, Criciúma, SC. Caderno de Resumos, 2010.

MELLO-SANTOS, L. M. ; PEREIRA, J. N. ; FERREIRA, G. K. ; SCAINI, G. ; CARVALHO-SILVA, M. ; PETRONILHO, F. C. ; COMIM, C. M. ; QUEVEDO, J. ; DAL-PIZZOL, F. ; STRECK, E. L. . **Avaliação da atividade do citrato sintase em cérebro de ratos em modelo de sepse.** In: XXV Reunião Anual da Federação de Sociedades de Biologia Experimental, 2010, Águas de Lindóia, SP. Caderno de Resumos, 2010.

MICHELON, C. M. ; SANTOS, I. ; SAVI, G. D. ; GENEROSO, J. S. ; TRICHES, M.P. ; SILVESTRE, C. ; COMIM, C. M. ; FEIER, G. ; SACHS, D. ; TEIXEIRA, M. M. ; TEIXEIRA, A. L. ; QUEVEDO, J. ; BARICHELLO, T. . **Níveis de TNF-alpha no cérebro e líquido cefalorraquidiano de ratos após indução da meningite por Streptococcus pneumoniae.** In: VI Simpósio de Pesquisa em Ciências da Saúde, 2010, Criciúma. Anais do VI Simpósio de Pesquisa em Ciências da Saúde, 2010.

MILDNER, N. M. ; CANEVER, L. ; OLIVEIRA, L. ; DE-LUCA, R. ; CORREA, P. T. ; FRAGA, D. B. ; SCAINI, G. ; QUEVEDO, J. ; STRECK, E. L. ; ZUGNO, A. I. . **Doses sub-anestésicas de cetamina induzem mudanças no comportamento e alteram a atividade da creatina quinase no cérebro de ratos.** In: VI Simpósio de Pesquisa em Ciências da Saúde, 2010, Criciúma, SC. Caderno de Resumos, 2010.

MILIOLI, G.L. ; LUCCA, G. S. ; SIMOES, L. R. ; SAVI, G. D. ; GENEROSO, J. S. ; BORTOLOTTI, T. ; CARDOSO, P.M. ; BACK, M. ; BARICHELLO, T. . **Qualidade microbiológica e parasitológica de agrião (Nasturtium officinale) comercializado em supermercados e feiras no município de Criciúma, SC.** In: VI Simpósio de Pesquisa em Ciências da Saúde, 2010, Criciúma. Anais do VI Simpósio de Pesquisa em Ciências da Saúde, 2010.

MORAIS, F. A. ; FRAGA, D. B. ; GHEDIM, F. ; FERREIRA, G. C. ; ZUGNO, A. I. ; STRECK, E. L. ; SCHUCK, P. F. . **Evidência de que a atividade da enzima acetilcolinesterase está aumentada em estriado de ratos submetidos a modelo animal de fenilcetonúria.** In: VI Simpósio de Pesquisa em Ciências da Saúde, 2010, Criciúma, SC. Caderno de Resumos, 2010.

MORAIS, F. A. ; FURLANETTO, C. B. ; MACHADO, J. L. ; FERREIRA, G. C. ; STRECK, E. L. ; SCHUCK, P. F. **ADMINISTRAÇÃO AGUDA DE ÁCIDO ETILMALÔNICO CAUSA AUMENTO DA ATIVIDADE DA ENZIMA Na<sup>+</sup>,K<sup>+</sup>-ATPASE EM CÉREBRO DE RATOS.** In: I Congresso de Iniciação Científica e Pós-graduação, 2010, Florianópolis. Programação Biológicas, 2010.

MORAIS, M. O. S. ; BENEDET, J. ; ROCHI, N. ; BEZ, G. D. ; REZIN, G. T. ; SCAINI, G. ; FERREIRA, G. K. ; FERREIRA, G. C. ; SCHUCK, P. F. ; STRECK, E. L. . **Avaliação da atividade da creatina quinase em córtex cerebral e fígado de ratos submetidos à administração aguda de tirosina.** In: VI Simpósio de Pesquisa em Ciências da Saúde, 2010, Criciúma, SC. Caderno de Resumos, 2010.

MORAIS, M. O. S. ; FERREIRA, G. K. ; REZIN, G. T. ; SCAINI, G. ; FERREIRA, G. C. ; SCHUCK, P. F. ; STRECK, E. L. . **EFEITO DA ADMINISTRAÇÃO AGUDA DE TIROSINA SOBRE CADEIA RESPIRATÓRIA MITOCONDRIAL EM CÓRTEX CEREBRAL E FÍGADO DE RATOS JOVENS.** In: I Congresso de Iniciação Científica e Pós-graduação, 2010, Florianópolis. Livro de Resumos, 2010.

MOREIRA, Janine *et.al.* **Educação Permanente em Saúde: a universidade como mediação para o empoderamento.** In: CONGRESO INTERNACIONAL DE EDUCACIÓN SUPERIOR, 7, 2010. Havana/Cuba. Anais... (CD). Havana: Universidad de La Habana, 2010. (10 páginas).

MOREIRA, Janine. **O papel educativo de agentes comunitárias de saúde na Estratégia Saúde da Família: o desafio da educação libertadora.** In: REUNIÃO ANUAL DA ANPED, 33, 2010. Caxambu/MG. Anais... (CD). Caxambu/MG: ANPED, 2010. (16 páginas).

MOREIRA, Janine. **Sobre “O Leitor”: uma reflexão a partir da liberdade existencialista e da educação libertadora.** In: SIMPÓSIO INTERNACIONAL E FÓRUM NACIONAL DE EDUCAÇÃO, 4, 7, 2010. Torres/RS. Anais... (homepage). Torres: Universidade Luterana do Brasil (ULBRA), 2010. (17 páginas).

MUNHOZ, B. J. P. ; LEFFA, D. D. ; DAMIANI, A. P. ; HAINZENREDER, G. ; REZIN, G. T. ; FERREIRA, G. K. ; STRECK, E. L. ; ANDRADE, V. M. . **Avaliação dos efeitos genotóxicos de drogas anti-obesidade como fenproporex.** In: VI Simpósio de Pesquisa em Ciências da Saúde, 2010, Criciúma, SC. Caderno de Resumos, 2010.

NASCIMENTO, Michele Felix do, RUFINO, Tatiane Cristina D., OLIVEIRA, Ana Cristina de, CASAGRANDE, Mônica W., SANTOS, Rosane Maria dos, DAGOSTIM, V. S., Pedro Rosso, THOME, Ivanir Prá da Silva. **O ADOLESCER E O CONHECER: AÇÕES EDUCATIVAS COMO PRINCÍPIO PARA UMA SEXUALIDADE SAUDÁVEL** In: CONGRESSO NACIONAL DE EXTENSÃO UNIVERSITÁRIA, 2010, Londrina/PR. RESUMO DOS TRABALHOS [4ª CONGRESSO NACIONAL DE EXTENSÃO UNIVERSITÁRIA E 13ª ENCONTRO DE ATIVIDADES CIENTÍFICAS DA UNOPAR]. Londrina/PR: UNOPAR Editora, 2010. v.C749a.

NUNES, E. A. ; SOUZA, J. P. M. ; QUEVEDO, J. ; CRIPPA, J. A. S. ; ZUGNO, A. I. ; CANEVER, L. ; OLIVEIRA, L. ; LUCA, R. D. ; Hallak JE . **Efeitos da pregabalina nas alterações comportamentais em ratos induzidas pela ketamina.** In: XXVII Congresso Brasileiro de Psiquiatria, 2010, Fortaleza. XXVII Congresso Brasileiro de Psiquiatria, 2010.

OLIVEIRA, F. Z.; GOULART, P. M.; BOBSIN, T. S. **Docentes do ensino superior e o paradigma da flexibilidade: análise psicossocial.** II Seminário de Ciências Sociais Aplicadas, 2010.

OLIVEIRA, H. M. ; LEFFA, D. D. ; HAINZENREDER, G. ; REZIN, G. T. ; FERREIRA, G. K. ; SILVA, M. C. ; VIEIRA, J. S. ; STRECK, E. L. ; ANDRADE, V. M. . **Avaliação do potencial genotóxico da gentamicina relacionada com a insuficiência renal aguda na ausência ou presença de antioxidantes em ratos.** In: VI Simpósio de Pesquisa em Ciências da Saúde, 2010, Criciúma, SC. Caderno de Resumos, 2010.

OLIVEIRA, R.S. ; SAVI, G. D. ; MILIOLI, G.L. ; KUERTEN, J.A.B. ; GENEROSO, J. S. ; BARICHELLO, T. . **Avaliação dos diferentes tipos de anti-sépticos em escovas de dente contaminadas artificialmente com Staphylococcus aureus, Escherichia coli e Streptococcus mutans.** In: VI Simpósio de Pesquisa em

- OTORAN, P. ; BATISTA, A. L. S. ; GENEROSO, J. S. ; SAVI, G. D. ; SOARES, M. T. ; CIPRIANO, A. ; COMIM, C. M. ; QUEVEDO, J. ; BARICHELLO, T. . **Tratamento coadjuvante com dose única de dexametasona preveniu dano cognitivo em ratos Wistar adultos submetidos a meningite pneumocócica.** In: VI Simpósio de Pesquisa em Ciências da Saúde, 2010, Criciúma. Anais do VI Simpósio de Pesquisa em Ciências da Saúde, 2010.
- PEREIRA, J. N. ; CARDOSO, M. R. ; MARAVAI, S. G. ; MELLO-SANTOS, L. M. ; SCAINI, G. ; REZIN, G. T. ; FERREIRA, G. K. ; VUOLO, F. ; CONSTANTINO, L. ; DAL-PIZZOL, F. ; STRECK, E. L. . **Avaliação da atividade da creatina quinase em cérebro de ratos após a administração de contraste radiológico.** In: VI Simpósio de Pesquisa em Ciências da Saúde, 2010, Criciúma, SC. Caderno de Resumos, 2010.
- PEREIRA, J. N. ; MELLO-SANTOS, L. M. ; SCAINI, G. ; REZIN, G. T. ; FERREIRA, G. K. ; VUOLO, F. ; CONSTANTINO, L. ; DAL-PIZZOL, F. ; STRECK, E. L. . **Inibição da atividade da creatina quinase em cérebro de ratos após a administração de contraste radiológico.** In: XXV Reunião Anual da Federação de Sociedades de Biologia Experimental, 2010, Águas de Lindóia, SP. Caderno de Resumos, 2010.
- PEREIRA, M. C. ; BOROWSKI, Sílvia ; BOSELO, G. G. ; CASCAES, M. S. MACIEL R. O. ; LOPES, G. C. ; GOULART, P. M. ; **Economia Solidária E Extensão Universitária. Grupo Operativo Voltado para Economia Solidária.** II Encontro Estadual dos Serviços de Psicologia das IES de SC. 2010.
- PEREIRA, M. C. ; BOROWSKI, Sílvia ; BOSELO, G. G. ; CASCAES, M. S. MACIEL R. O. ; LOPES, G. C. ; GOULART, P. M. ; ESTEVAM D. O. ; LAZARINI J. **Ação de Extensão Universitária no âmbito da Economia Solidária e da Autogestão.** 13º Encontro Regional da Abrapso Sul, 2010.
- PEREIRA, M. C. ; BOROWSKI, Sílvia ; GOULART, P. M. . **Cooperativismo autêntico: Uma revisão conceitual.** II Seminário de Ciências Sociais Aplicadas, 2010.
- PEREIRA, M. C. ; BOROWSKI, Sílvia ; GOULART, P. M. . **Oficina de Socialização Conceitual de uma Cooperativa articulada a Economia Solidária.** IV CBPOT - Congresso Brasileiro de Psicologia Organizacional e do Trabalho, 2010.
- PEREIRA, M. C. ; BOROWSKI, Sílvia ; GOULART, P. M. . **O uso do Diário de Campo como ferramenta de Intervenção Comunitária.** I Semana de Ciência e Tecnologia, X Seminário de Iniciação Científica e II Salão de Extensão, 2010.
- PEZENTE, D.P. ; DE-NES, B. T. ; MAGGI, D. D. ; REZIN, G. T. ; SCAINI, G. ; FERREIRA, G. K. ; FERREIRA, G. C. ; SCHUCK, P. F. ; STRECK, E. L. . **Avaliação da atividade das enzimas do ciclo de Krebs em córtex cerebral e fígado de ratos submetidos à administração aguda de tirosina.** In: VI Simpósio de Pesquisa em Ciências da Saúde, 2010, Criciúma, SC. Caderno de Resumos, 2010.
- Quevedo, J. ; JORNADA, L. K. ; VALVASSORI, S. S. ; STECKERT, A. V. ; MORETTI, M. ; MINA, F. ; FERREIRA, C.L. ; ARENT, C. O. ; DAL-PIZZOL, F. . **Brain oxidative parameters in an animal mania induced by ouabain.** In: 7th Fens - Forum of European Neuroscience, 2010, Amsterdam. 7th Fens - Forum of European Neuroscience, 2010.
- Quevedo, J. ; REUS, G. Z. ; STRINGARI, R. B. ; RIBEIRO, K. A. F. ; ZAPPELLINI FILHO, G. ; FREDERICO, M. J. S. ; VITTO, M. F. ; SOUZA, C. T. . **Propriedades Antidepressivas do Tratamento com Cetamina e Imipramina: Estudos Moleculares e Comportamentais em Ratos.** In: XXVIII Congresso Brasileiro de Psiquiatria, 2010, Fortaleza. XXVIII Congresso Brasileiro de Psiquiatria, 2010.
- QUEVEDO, J. ; STECKERT, A. V. ; VALVASSORI, S. ; SCAINI, G. ; FERREIRA, C. L. ; PADILHA, P. T. ; STRECK, E. L. ; KAPCZINSKI, F. . **Effects of sodium butyrate and tamoxifen on creatine kinase activity in an animal model of mania.** In: 4th Biennial Conference in the International Society for Bipolar Disorders, 2010, São Paulo, SP. Bipolar Disorders, 2010. v. 12. p. 45-45.
- REIS, C. R. ; JEREMIAS, G. C. ; GOMES, L. M. ; BORGES, L. S. ; REZIN, G. T. ; SCAINI, G. ; FERREIRA, G. K. ; FREITAS, T. P. ; VALVASSORI, S. ; QUEVEDO, J. ; STRECK, E. L. . **Avaliação da atividade da citrato sintase em cérebro de ratos submetidos a um modelo animal de mania induzido por ouabaína.** In: VI Simpósio de Pesquisa em Ciências da Saúde, 2010, Criciúma, SC. Caderno de Resumos, 2010.

REUS, G. Z. ; CERETTA, L. ; STRINGARI, R. B. ; Ribeiro, Karine F. ; ZAPPELLINI FILHO, G. ; AGUIAR, B. W. ; PFAFFENSELLER, B. ; C, L. ; KAPCZINSKI, F. ; Quevedo, J. . **TRATAMENTO COM IMPRAMINA REVERTE COMPORTAMENTO DEPRESSIVO EM RATOS SUBMETIDOS AO MODELO ANIMAL DE DIABETES INDUZIDO POR ALOXANO E AUMENTA OS NIVEIS DE BDNF EM CÉREBRO DE RATOS.** In: XXI CONGRESSO CHILENO DE ENDOCRINOLOGÍA Y DIABETES, 2010, SANTIAGO DO CHILE. XIV CONGRESSO ALAD, 2010.

REUS, G. Z. ; STRINGARI, R. B. ; RIBEIRO, K. A. F. ; PACHECO, A. K. ; FREDERICO, M. J. S. ; VITTO, M. F. ; CESCONETTO, P. ; SOUZA, C. T. ; QUEVEDO, J. . **Antidepressant properties of ketamine plus imipramine treatment: behavioral and molecular studies in rats.** In: 6º Congresso Brasileiro de Cérebro Comportamento e Emoções, 2010, Gramado - RS. 6º Congresso Brasileiro de Cérebro Comportamento e Emoções, 2010.

RÉUS, G. Z. ; STRINGARI, R. B. ; RIBEIRO, K. A. F. ; ZAPPELLINI, G. ; SCAINI, G. ; BENEDET, J. ; ROCHI, N. ; STRECK, E. L. ; QUEVEDO, J. . **Effects of memantine and imipramine on creatine kinase activity in the rat brain.** In: 6 Congresso Brasileiro de Cérebro Comportamento e Emoções, 2010, Gramado, RS. Caderno de Resumos, 2010.

REZIN, G. T. ; FREITAS, T. P. ; GONCALVES, C. L. ; JEREMIAS, G. C. ; GOMES, L. M. ; SCAINI, G. ; VALVASSORI, S. ; QUEVEDO, J. ; STRECK, E. L. . **Evaluation of citrate synthase activity in brain of rats submitted to an animal model of mania induced by ouabain.** In: XXXIX Reunião Anual da Sociedade Brasileira de Bioquímica e Biologia Molecular, 2010, Foz do Iguaçu, PR. Caderno de Resumos, 2010.

REZIN, G. T. ; GONCALVES, C. L. ; DAUFENBACH, J. F. ; SCAINI, G. ; FERREIRA, G. K. ; STECKERT-FILHO, A. ; VAZ, F. B. ; FARACO, A. J. ; STRECK, E. L. . **Dano oxidativo a proteínas é observado em biópsia de pacientes com gastrite.** In: VI Simpósio de Pesquisa em Ciências da Saúde, 2010, Criciúma, SC. Caderno de Resumos, 2010.

Ribeiro, Karine F. ; STRINGARI, R. B. ; REUS, G. Z. ; ZAPPELLINI FILHO, G. ; PETRONILHO, F. ; SOUZA, B. ; DAL-PIZZOL, F. ; Hallak, Jaime E. ; ZUARDI, A. W. ; Crippa, José A. ; Quevedo, J. . **EFFECTS OF HARMINE AND IMPRAMINE ON OXIDATIVE GENERATION AND ANTIOXIDANT ACTIVITIES IN THE RAT BRAIN.** In: VI SIMPÓSIO DE PESQUISA EM CIÊNCIAS DA SAÚDE, 2010, CRICIÚMA. UNIVERSIDADE DO EXTREMO SUL CATARINENSE, 2010.

RIGHETTO, N. Z. ; SIMON, K. R. ; FRAGA, D. B. ; GHEDIM, F. ; FERREIRA, G. C. ; ZUGNO, A. I. ; STRECK, E. L. ; SCHUCK, P. F. . **Administração aguda de ácido etilmalônico causa aumento da atividade da enzima acetilcolinesterase em córtex cerebral de ratos jovens.** In: VI Simpósio de Pesquisa em Ciências da Saúde, 2010, Criciúma, SC. Caderno de Resumos, 2010.

ROCHI, N. ; BENEDET, J. ; TEODORAK, B. P. ; SCAINI, G. ; FERREIRA, G. C. ; WAJNER, M. ; SCHUCK, P. F. ; STRECK, E. L. . **Tyrosine acute administration inhibited mitochondrial respiratory chain in cerebral cortex and liver of young rats.** In: XXXIX Reunião Anual da Sociedade Brasileira de Bioquímica e Biologia Molecular, 2010, Foz do Iguaçu, PR. Caderno de Resumos, 2010.

ROCHI, N. ; REZIN, G. T. ; BENEDET, J. ; BEZ, G. D. ; MORAIS, M. O. S. ; DAUFENBACH, J. F. ; SCAINI, G. ; FERREIRA, G. K. ; STRECK, E. L. . **Efeito da administração aguda de sibutramina sobre a atividade da creatina quinase em cérebro de camundongos.** In: VI Simpósio de Pesquisa em Ciências da Saúde, 2010, Criciúma, SC. Caderno de Resumos, 2010.

ROSA, D. ; SOUZA, R. ; FEIER, G. ; Quevedo, J. ; ROMANO-SILVA, M. A. . **Neuroprotection signalling after electroconvulsive stimulation.** In: European College of Neuropsychopharmacology, 2010, Amsterdam. European College of Neuropsychopharmacology, 2010.

ROSA, M I ; BOZZETTI, M. C. ; SILVA, B. R. ; SILVA, F. R. ; SEIBERT, P. ; de SOUZA, M.V. ; MEDEIROS, L. R. ; BERNARDI, L. H. . **Epidemiological analysis of patients with cervical cancer in public.** In: 4th Biennial Conference of Asia Oceania Research Organisation on Genital Infections and Neoplasia, 2010, New Delhi. AOGIN 2010 Program and Abstracts. New delhi, 2010. v. 1. p. 92-92.

ROVARIS, E. M. ; DAL PONT, H. S. ; LEFFA, D. D. ; DAMIANI, A. P. ; HAINZENREDER, G. ; FREITAS, B. W. ; MOTA, D. P. ; CLEMES, R. T. G. ; ANDRADE, V. M. ; STRECK, E. L. ; SCHUCK, P.

F. . **A ADMINISTRAÇÃO AGUDA DE ÁCIDO METILMALÔNICO INDUZ DANO AO DNA EM CÉREBRO E RIM DE RATOS JOVENS.** In: VI Jornada Científica do Curso de Medicina da Universidade do Extremo Sul Catarinense, 2010, Criciúma. Resumos, 2010.

ROVARIS, E. M. ; FRAGA, D. B. ; GHEDIM, F. ; FREITAS, B. W. ; FERREIRA, G. C. ; ZUGNO, A. I. ; STRECK, E. L. ; SCHUCK, P. F. . **Evidência experimental de que a administração aguda de ácido metilmalônico associada à insuficiência renal aumenta a atividade da enzima acetilcolinesterase em córtex cerebral de ratos jovens.** In: VI Simpósio de Pesquisa em Ciências da Saúde, 2010, Criciúma, SC. Caderno de Resumos, 2010.

SAVI, G. D. ; BARICHELLO, T. ; SIMOES, L. R. ; GENEROSO, J. S. ; FRAGA, D.B. ; SILVA, G. B. ; DAUFENBACH, J.F. ; REZIN, G. T. ; SCAINI, G. ; STRECK, E. . **Evaluation of mitochondrial respiratory chain in the brain of rats after pneumococcal meningitis.** In: XXXIX Reunião Anual da Sociedade Brasileira de Bioquímica e Biologia Molecular - SBBq, 2010, Foz de Iguaçu. Anais da XXXIX Reunião Anual da Sociedade Brasileira de Bioquímica e Biologia Molecular - SBBq, 2010.

SAVI, G. D. ; GENEROSO, J. S. ; CIPRIANO, A. ; TAGLIARI, B. ; SCHERER, E.B.S. ; KOLLING, J. ; WYSE, A.T.S. ; MICHELON, C. M. ; MILIOLI, G.L. ; BARICHELLO, T. . **Níveis da Enzima Na<sup>+</sup>K<sup>+</sup>-ATPase em hipocampo e cortex pré-frontal de ratos Wistar adultos submetidos a meningite pelo Streptococcus pneumoniae.** In: 15º Farmapólis, 2010, Florianópolis. Anais do 15º Farmapólis, 2010.

SAVI, G. D. ; PEREIRA, J. S. ; GENEROSO, J. S. ; CIPRIANO, A. ; PETRONILHA, F. ; DAL-PIZZOL, F. ; VILELA, M.C. ; TEIXEIRA, A. L. ; BARICHELLO, T. . **Níveis de TNF-alpha, IL-1beta, IL-6, IL-10 e CINC-1 e integridade da barreira hemato-encefálica no cérebro de ratos jovens após meningite pneumocócica.** In: 15º Farmapólis, 2010, Florianópolis. Anais do 15º Farmapólis, 2010.

SCAINI, G. ; FERREIRA, G. C. ; WAJNER, M. ; SCHUCK, P. F. ; STRECK, E. L. . **Inhibition of respiratory chain in cerebral cortex and liver of rats caused by medium-chain fatty acids accumulating in MCAD deficiency.** In: XXXIX Reunião Anual da Sociedade Brasileira de Bioquímica e Biologia Molecular, 2010, Foz do Iguaçu, PR. Caderno de Resumos, 2010.

SCAINI, G. ; FERREIRA, G. K. ; FERREIRA, G. C. ; SCHUCK, P. F. ; STRECK, E. L. . **Evidence that ammonia potentiates the toxicity of medium-chain fatty acids accumulating in MCAD deficiency on bioenergetics in cerebral cortex and liver of rats.** In: Annual Symposium of the Society for the Study of Inborn Errors of Metabolism, 2010, Istanbul, Turquia. Journal of Inherited Metabolic Disease, 2010. v. 33. p. S56.

SCAINI, G. ; FERREIRA, G. K. ; GONCALVES, C. L. ; DAUFENBACH, J. F. ; REZIN, G. T. ; FERREIRA, G. C. ; SCHUCK, P. F. ; STRECK, E. L. . **Inibição da cadeia respiratória em córtex cerebral e fígado de ratos causados pelos ácidos graxos de cadeia média acumulados na deficiência da MCAD.** In: VI Simpósio de Pesquisa em Ciências da Saúde, 2010, Criciúma, SC. Caderno de Resumos, 2010.

SCAINI, G. ; FERREIRA, G. K. ; GONÇALVES, C. L. ; DAUFENBACH, J. F. ; FERREIRA, G. C. ; SCHUCK, P. F. ; STRECK, E. L. . **INIBIÇÃO DA CADEIA RESPIRATÓRIA EM CÓRTEX CEREBRAL E FÍGADO DE RATOS CAUSADOS PELOS ÁCIDOS GRAXOS DE CADEIA MÉDIA ACUMULADOS NA DEFICIÊNCIA DA MCAD.** In: I Congresso de Iniciação Científica e Pós-graduação, 2010, Florianópolis. Programação Biológicas, 2010.

SCAINI, G. ; FRAGA, D. B. ; GHEDIM, F. ; FERREIRA, G. C. ; ZUGNO, A. I. ; STRECK, E. L. ; SCHUCK, P. F. . **Efeito da administração aguda de ácido metilmalônico associada à insuficiência renal sobre a atividade da enzima acetilcolinesterase em córtex cerebral de ratos jovens.** In: XXV Reunião Anual da Federação de Sociedades de Biologia Experimental, 2010, Águas de Lindóia, SP. Caderno de Resumos, 2010.

SILVA, FR ; SILVA, B. R. ; SILVA, NC ; SILVA, M. M. ; ROSA, M I . **Prevalência de tabagismo, alcoolismo e uso de drogas entre presidiários em Criciúma.** In: VI Jornada científica do curso de Medicina da UNESC, 2010, Criciúma. Anais da VI Jornada científica do curso de Medicina da UNESC, 2010.

SIMÕES, L. R. ; LUCCA, G. S. ; SAVI, G. D. ; TORQUATO, J. M. ; FLORENTINO, A. ; GENEROSO, J. S. ; SILVESTRE, C. ; PETRONILHA, F. ; FEIER, G. ; QUEVEDO, J. ; DAL-PIZZOL, F. ; BARICHELLO, T. . **Atividade antioxidante de novos compostos com L-poli-lisina no dano oxidativo causado pela meningite pneumocócica em ratos Wistar adultos.** In: IX Seminário de Iniciação Científica e I Salão de Extensão, 2010, Criciúma. Anais do IX Seminário de Iniciação Científica e I Salão de Extensão, 2010.

SIMON, K. R. ; VARELA, A. G. ; SCAINI, G. ; LEFFA, D. D. ; DAMIANI, A. P. ; HAINZENREDER, G. ; FERREIRA, G. C. ; ANDRADE, V. M. ; STRECK, E. L. ; SCHUCK, P. F. . **Efeito mutagênico in vitro da fenilalanina em córtex cerebral de ratos.** In: VI Simpósio de Pesquisa em Ciências da Saúde, 2010, Criciúma, SC. Caderno de Resumos, 2010.

SIMON, K. R. ; VARELA, A. G. ; SCAINI, G. ; LEFFA, D. D. ; DAMIANI, A. P. ; HAINZENREDER, G. ; FERREIRA, G. C. ; ANDRADE, V. M. ; STRECK, E. L. ; SCHUCK, P. F. . **Fenilalanina causa dano ao DNA in vitro: implicações para a fenilcetonúria.** In: XXV Reunião Anual da Federação de Sociedades de Biologia Experimental, 2010, Águas de Lindóia, SP. Caderno de Resumos, 2010.

SOARES, M. T. ; SANTOS, A.L.B. ; SAVI, G. D. ; GENEROSO, J. S. ; OTARAN, P. ; CIPRIANO, A. L. ; PETRONILHO, F. ; FEIER, G. ; COMIM, C. M. ; QUEVEDO, J. ; BARICHELLO, T. . **Avaliação do efeito antioxidante na prevenção de danos oxidativos em modelo animal de meningite pneumocócica.** In: VI Simpósio de Pesquisa em Ciências da Saúde, 2010, Criciúma - SC. VI Simpósio de Pesquisa em Ciências da Saúde, 2010.

STECKERT, A. V. ; VALVASSORI, SS. ; FERREIRA, C.L. ; MINA, F. ; DAL-PIZZOL, F. ; Quevedo, J. . **Efeitos Comportamentais e Neuroquímicos da Administração de Tamoxifeno em um Modelo Animal de Mania Induzido por Anfetamina.** In: XXXIV Congresso Anual da Sociedade Brasileira de Neurociências e Comportamento - SBNeC, 2010, Caxambu. XXXIV Congresso Anual da Sociedade Brasileira de Neurociências e Comportamento, 2010.

STRECK, E. L. ; FREITAS, T. P. ; REZIN, G. T. ; FRAGA, D. B. ; MORETTI, M. ; VALVASSORI, S. ; QUEVEDO, J. . **Mitochondrial respiratory chain activity in an animal of mania induced by ouabain.** In: 4th Biennial Conference in the International Society for Bipolar Disorders, 2010, São Paulo, SP. Bipolar Disorders, 2010. v. 12. p. 51-51.

STRECK, E. L. ; SCAINI, G. ; FERREIRA, G. K. ; ROCHI, N. ; BENEDET, J. ; BEZ, G. D. ; FERREIRA, G. C. ; SCHUCK, P. F. . **Efeito da administração aguda de tirosina sobre parâmetros de metabolismo energético mitocondrial em córtex cerebral e fígado de ratos jovens.** In: XXV Reunião Anual da Federação de Sociedades de Biologia Experimental, 2010, Águas de Lindóia, SP. Caderno de Resumos, 2010.

STRECK, E. L. ; SCAINI, G. ; FERREIRA, G. K. ; ROCHI, N. ; BENEDET, J. ; FERREIRA, G. C. ; SCHUCK, P. F. . **Acute tyrosine administration inhibited mitochondrial energy metabolism in cerebral cortex and liver of young rats.** In: Annual Symposium of the Society for the Study of Inborn Errors of Metabolism, 2010, Istanbul, Turquia. Journal of Inherited Metabolic Disease, 2010. v. 33. p. S20.

STRECK, E. L. ; SCAINI, G. ; REZIN, G. T. ; FERREIRA, G. K. ; SCHUCK, P. F. ; DAL-PIZZOL, F. . **Evaluation of citrate synthase activity in brain of rats in an animal model of sepsis.** In: XXXIX Reunião Anual da Sociedade Brasileira de Bioquímica e Biologia Molecular, 2010, Foz do Iguaçu, PR. Caderno de Resumos. Program and Index, 2010.

STRINGARI, R. B. ; REUS, G. Z. ; RIBEIRO, K. A. F. ; ZAPPELLINI FILHO, G. ; FRIES, G. ; AGUIAR, B. W. ; KAPCZINSKI, F. ; Hallak JE ; ZUARDI, A. W. ; CRIPPA, J. A. S. ; Quevedo, João . **Administration of cannabidiol and imipramine induces antidepressant-like effects in the forced swimming test and increases BDNF levels in the rat amygdala.** In: VI Simpósio de Pesquisa em Ciências da Saúde, 2010, Criciúma - SC. VI Simpósio de Pesquisa em Ciências da Saúde, 2010.

TAUTZ, T. B. ; COMIM, C. M. ; CONSTANTINO, L. ; FELISBERTO, F. ; PETRONILHO, F. C. ; REZIN, G. T. ; SCAINI, G. ; DAUFENBACH, J. F. ; STRECK, E. L. ; QUEVEDO, J. ; DAL-PIZZOL, F. .



**Alterações de mediadores inflamatórios, parâmetros de estresse oxidativo e metabolismo energético no cérebro de ratos sobreviventes à sepse.** In: VI Simpósio de Pesquisa em Ciências da Saúde, 2010, Criciúma, SC. Caderno de Resumos, 2010.

TAUTZ, T. B. ; FELISBERTO, F. ; DAMIN, V. ; PETRONILHO, F. C. ; FERREIRA, G. C. ; DAL-PIZZOL, F. ; STRECK, E. L. ; SCHUCK, P. F. . **Evidências de que a administração aguda de ácido etilmalônico induz dano oxidativo em músculo esquelético de ratos.** In: VI Simpósio de Pesquisa em Ciências da Saúde, 2010, Criciúma, SC. Caderno de Resumos, 2010.

TAUTZ, T. B. ; FRAGA, D. B. ; GHEDIM, F. ; RIGHETTO, N. Z. ; ZUGNO, A. I. ; STRECK, E. L. ; SCHUCK, P. F. . **AUMENTO DA ATIVIDADE DA ACETILCOLINESTERASE CAUSADO PELA ADMINISTRAÇÃO AGUDA DE ÁCIDO ETILMALÔNICO.** In: VI Jornada Científica do Curso de Medicina da Universidade do Extremo Sul Catarinense, 2010, Criciúma. Resumos, 2010.

TEIXEIRA, R. F. ; Amanda Ely ; MARQUARDT, Sheila Elisa Leite . **A Escolha Profissional de Estudantes da Periferia Urbana: um estudo de caso na cidade de Criciúma-SC.** In: IV Simpósio Internacional Sobre a Juventude Brasileira, 2010, belo Horizonte. Juventudes Contemporâneas: um mosaico de possibilidades, 2010.

TEODORAK, B. P. ; GONCALVES, C. L. ; SIFRONI, K. G. ; DAMIANI, C. R. ; CARDOSO, M. R. ; FERREIRA, G. K. ; JEREMIAS, G. C. ; REZIN, G. T. ; SCAINI, G. ; DAL-PIZZOL, F. ; STRECK, E. L. . **Mitochondrial respiratory chain in the colonic mucosal of patients with ulcerative colitis.** In: XXXIX Reunião Anual da Sociedade Brasileira de Bioquímica e Biologia Molecular, 2010, Foz do Iguaçu, PR. Caderno de Resumos, 2010.

TEODORAK, B. P. ; REZIN, G. T. ; FERREIRA, G. K. ; SCAINI, G. ; BENEDET, J. ; ROCHI, N. ; MORAIS, M. O. S. ; STRECK, E. L. . **Efeito in vitro de antipsicóticos sobre a atividade da citocromo oxidase em cérebro de ratos.** In: VI Simpósio de Pesquisa em Ciências da Saúde, 2010, Criciúma, SC. Caderno de Resumos, 2010.

TRICHES, M.P. ; SAVI, G. D. ; GENEROSO, J. S. ; TAGLIARI, B. ; SCHERER, E.B.S. ; KOLLING, J. ; WYSE, A.T.S. ; MICHELON, C. M. ; CIPRIANO, A. ; BARICHELLO, T. **Avaliação dos níveis da enzima Na K ATPase em estruturas cerebrais de ratos Wistar adultos induzidos a meningite pneumocócica.** In: VI Simpósio de Pesquisa em Ciências da Saúde, 2010, Criciúma. Anais do VI Simpósio de Pesquisa em Ciências da Saúde, 2010.

VARELA, A. G. ; SCAINI, G. ; FERREIRA, G. C. ; STRECK, E. L. ; SCHUCK, P. F. **Toxicidade de ácidos graxos de cadeia média em fígado e músculo esquelético de ratos: implicações na deficiência de MCAD.** In: XXV Reunião Anual da Federação de Sociedades de Biologia Experimental, 2010, Águas de Lindóia, SP. Caderno de Resumos, 2010.

VARELA, A. G. ; SIMON, K. R. ; FELISBERTO, F. ; TONIN, A. M. ; VIEGAS, C. M. ; PETRONILHO, F. C. ; FERREIRA, G. C. ; DAL-PIZZOL, F. ; WAJNER, M. ; STRECK, E. L. ; SCHUCK, P. F. **Oxidative stress induction by acute ethylmalonic administration in rat brain and skeletal muscle.** In: Annual Symposium of the Society for the Study of Inborn Errors of Metabolism, 2010, Istanbul, Turquia. Journal of Inherited Metabolic Disease, 2010. v. 33. p. S55.

VARELA, R. B. ; MORETTI, M. ; VALVASSORI, S. ; FERREIRA, C. L. ; ROCHI, N. ; BENEDET, J. ; SCAINI, G. ; KAPCZINSKI, F. ; STRECK, E. L. ; ZUGNO, A. I. ; QUEVEDO, J. . **Efeitos do tratamento com butirato de sódio sobre a atividade dos complexos da cadeia respiratória em um modelo animal de mania.** In: VI Simpósio de Pesquisa em Ciências da Saúde, 2010, Criciúma, SC. Caderno de Resumos, 2010.

VIEGAS, C. M. ; BUSANELLO, E. N. B. ; FERREIRA, G. C. ; MOURA, A. P. ; TONIN, A. M. ; GRINGS, M. ; RITTER, L. ; SCHUCK, P. F. ; WYSE, A. T. S. ; WAJNER, M. . **IN VIVO INTRACÉREBROVENTRICULAR ADMINISTRATION OF ORNITHINE AND HOMOCITRULLINE INHIBITS MITOCHONDRIAL ENERGY PRODUCTION AND INDUCE OXIDATIVE STRESS IN CEREBRAL CORTEX OF YOUNG RATS.** In: Annual Symposium of the Society for the Study of Inborn Errors of Metabolism, 2010, Istanbul. Journal of Inherited Metabolic Disease, 2010. v. 33. p. S21.

VIEIRA, J. S. ; BORGES, L. S. ; SCAINI, G. ; BEZ, G. D. ; FERREIRA, G. K. ; VUOLO, F. ; CONSTANTINO, L. ; DAL-PIZZOL, F. ; STRECK, E. L. . **Avaliação da atividade da citrato sintase em cérebro e rim de ratos submetidos à administração de contraste radiológico.** In: XXV Reunião Anual da Federação de Sociedades de Biologia Experimental, 2010, Águas de Lindóia, SP. Caderno de Resumos, 2010.

VIEIRA, J. S. ; JEREMIAS, G. C. ; BORGES, L. S. ; GOMES, L. M. ; CARVALHO-SILVA, M. ; SCAINI, G. ; BEZ, G. D. ; FERREIRA, G. K. ; REZIN, G. T. ; VUOLO, F. ; CONSTANTINO, L. ; DAL-PIZZOL, F. ; STRECK, E. L. . **Atividade de citrato sintase em cérebro e rim de ratos após a administração de contraste radiológico.** In: VI Simpósio de Pesquisa em Ciências da Saúde, 2010, Criciúma, SC. Caderno de Resumos, 2010.

ZAPPELLINI FILHO, G. ; CERETTA, L. ; RIBEIRO, K. A. F. ; STRINGARI, R. B. ; REUS, G. Z. ; REZIN, G. T. ; SCAINI, G. ; STRECK, EL. ; Quevedo, J. . **Energy metabolism parameters in an animal model of diabetes.** In: VI Simpósio de Pesquisa em Ciências da Saúde, 2010, Criciúma - SC. VI Simpósio de Pesquisa em Ciências da Saúde, 2010.

ZIMMERMANN, Karina C. G. BORGES, Tânia Regina Costa. HOEPERS, Neiva J. SORATTO, Maria Tereza. CERETTA Luciane B. **Atenção voltada aos direitos do idoso internado: questão ética e o exercício profissional de Enfermagem.** Comunicação Oral. In: 62º Congresso Brasileiro de Enfermagem: Organização e Visibilidade profissional. Florianópolis: 2010.

ZUGNO, A. I. ; BARCELOS, M. ; Fraga, Daiane B. ; de Oliveira, Larissa ; CANEVER, L. ; LUCA, R. D. T. ; REZIN, G. T. ; SCAINI, G. ; STRECK, EL. ; Quevedo, J. . **Energetic metabolism, leptin are altered in rats submitted to chronic administration of olanzapine.** In: European College of Neuropsychopharmacology, 2010, Amsterdam. European College of Neuropsychopharmacology, 2010.

#### Artigos aceitos para publicação

ANDRADES, M. E. ; RITTER, C. ; OLIVEIRA, M. R. ; STRECK, E. L. ; MOREIRA, J. C. F. ; DAL-PIZZOL, F. **Antioxidant treatment reverses organ failure in rat model of sepsis: role of antioxidant enzymes imbalance, neutrophil infiltration and oxidative stress.** The Journal of Surgical Research (Print), 2011.

COMIM, C. M. ; CASSOL JR, O. J. ; CONSTANTINO, L. ; FELISBERTO, F. ; PETRONILHO, F. C. ; REZIN, G. T. ; SCAINI, G. ; DAUFENBACH, J. F. ; STRECK, E. L. ; QUEVEDO, J. ; DAL-PIZZOL, F. . **Alterations in inflammatory mediators, oxidative stress parameters and energetic metabolism in the brain of sepsis survivor rats.** Neurochemical Research, 2011.

FRAGA, D. B. ; NESI, R. T. ; SCAINI, G. ; DE-NES, B. T. ; SCHUCK, P. F. ; STRECK, E. L. ; PINHO, R. A. **Effects of preventive physical exercise on the inhibition of creatine kinase in cerebral cortex of rats exposed to cigarette smoke.** Revista Brasileira de Cineantropometria & Desempenho Humano (Online), 2011.

JERONIMO, Rosa Nadir Teixeira. **Apropriação do espaço na psicologia ambiental: a construção da identidade de lugar.** Revista Gaia Scientia. Prodem: UFPB. Data de submissão: 28/02/2010.

JERONIMO, Rosa Nadir Teixeira; GUADAGNIN, Mario Ricardo. **Coleta Seletiva Solidária como projeto de extensão.** Revista de Extensão Comuni-Uniritter. Rio de Janeiro- UNIRITTER. Data de submissão: 20/03/2010.

JERONIMO, Rosa Nadir Teixeira; MANGILI, Paula Spilere. **O parto na vida da primípara participante do PAMIF-UNESC.** Revista de Pesquisa e Extensão em Saúde. Criciúma: Unesc. Data de submissão: 23/04/2010.

PERUCHI, B. B. ; PETRONILHO, F. C. ; ROJAS, H. A. ; CONSTANTINO, L. ; MINA, F. ; VUOLO, F. ; CARDOSO, M. R. ; GONCALVES, C. L. ; REZIN, G. T. ; STRECK, E. L. ; DAL-PIZZOL, F. **Skeletal muscle electron transport chain dysfunction after sepsis in rats.** The Journal of Surgical Research (Print), 2011.

#### 9.2.4 Atividades de Pesquisa e Pós-Graduação da Unidade Acadêmica Ciências, Engenharias e Tecnologias

Coordenador de Pesquisa e Pós-Graduação: Prof. Dr. Luciano da Silva

##### Atividades Desenvolvidas

- Participação no grupo de trabalho da Pró-reitoria de Pós-graduação, Pesquisa e Extensão
- Mapeamento docente
- Comissão organizadora da I Semana de Ciências e Tecnologia da UNESC que englobou o X Seminário de Iniciação Científica e a II Jornada de Extensão - 18 a 22 de outubro de 2010
- Participação da elaboração do Programa de Pós-Graduação em Ciência e Engenharia de Materiais
- Aproximação com empresas de diferentes setores para elaboração de carta de intenção para iniciar parceria de pesquisa e desenvolvimento. Conseguiu-se assinar termo de intenção com as empresas MULTINACIONAL BIMBO, RAW MATERIALS e FARBEN.
- Editais

Elaboração dos seguintes editais para o Processo de Seleção Programa Institucional de Bolsas de Iniciação Científica – PIBIC/ CNPQ/ UNESC- 2010 da UNA CET:

- N° 06/2010 que estabelece os critérios de seleção com base no edital n° 68/2010 da PROPEX;
- N° 08/2010 que homologa e divulga os resultados da pré-seleção das inscrições;
- N° 09/2010 que divulga os resultados da seleção do PIBIC;
- N° 11/2010 que estabelece os critérios de seleção dos projetos e Horas-docente com base no Edital n° 126/2010 da PROPEX;
- N° 13/2010 que divulga os resultados da seleção após a redistribuição de Bolsas e Horas-docentes, regulamentado pelo Edital n° 126/2010 da PROPEX.

##### Participação de Pesquisadores da Unidade Acadêmica em Programas de Pesquisa PROGRAMA INSTITUCIONAL DE BOLSAS DE INICIAÇÃO CIENTÍFICA – PIBIC/CNPQ/UNESC

A Pró-reitoria de Pós-graduação, Pesquisa e Extensão lançou o Edital n° 68/2010 em maio de 2010, que estabeleceu critérios de seleção e de distribuição por Unidade Acadêmica das bolsas de iniciação científica, fomento e horas/docente do PROGRAMA INSTITUCIONAL DE BOLSAS DE INICIAÇÃO CIENTÍFICA – PIBIC pelo período de um ano, compreendido entre agosto de 2010 e julho de 2011. Foram disponibilizadas 122 (cento e vinte e duas) bolsas de iniciação para acadêmicos de graduação, sendo 10 (dez) bolsas provenientes do PIBIC/CNPq, 3 (três) do PIBITI/CNPq, que

somam as 109 (cento e nove) do PIBIC/UNESC. A concessão também agregou às bolsas 140 (cento e quarenta) horas/docente e R\$ 70.000,00 (setenta mil reais) na forma de fomento.

Na mesma data, a PROPEX lançou o Edital n° 126/2010, que estabeleceu os critérios de seleção e de distribuição por Unidade Acadêmica das bolsas remanescentes de iniciação científica e horas/docente do PROGRAMA INSTITUCIONAL DE BOLSAS DE INICIAÇÃO CIENTÍFICA – PIBIC pelo período de onze meses, compreendido entre setembro de 2010 e julho de 2011.

#### PROGRAMA DE GRUPOS DE PESQUISA – PQP

A Pró-Reitoria de Pós-Graduação, Pesquisa e Extensão – PROPEX lançou o Edital n° 135/2009 em dezembro de 2009, que estabeleceu critérios para o **PROCESSO DE SELEÇÃO DOS GRUPOS DE PESQUISA** que terão atividades financiadas pelo **PROGRAMA DE GRUPOS DE PESQUISA** para o período 2010 – 2012. Foram concedidos recursos para atividades de 32 (trinta e dois) Grupos de Pesquisa consolidados e de emergentes. .

Considerando a existência de vagas remanescentes do Edital n. 135/2009, a PROPEX lançou em março de 2010 o Edital n° 35/2010, que estabeleceu os critérios da seleção das vagas remanescentes do Processo de Seleção dos Grupos de Pesquisa.

Quadro n. 127 - Grupos de Pesquisa consolidados aprovados no **Processo de seleção dos Grupos de Pesquisa**, regulamentado pelo Edital n° 135/2009 da PROPEX.

<b>NOME DO GRUPO DE PESQUISA</b>	<b>CATEGORIA</b>
- Desenvolvimento de materiais a partir de resíduos	Consolidado
- Laboratório de Desenvolvimento de Biomateriais e Materiais Antimicrobiano;	Consolidado
- Materiais Cerâmicos e Vítreo	Consolidado
- Grupo de Materiais Poliméricos e Particulados - GMP;	Consolidado

Grupos de Pesquisa aprovados no **Processo de seleção dos Grupos de Pesquisa – vagas remanescentes**, regulamentado pelo Edital n° 35/2010 da PROPEX.

- **Fenômenos de Superfície e Tratamento Térmico**
- **Inteligência Computacional Aplicada**
- **Gestão de Recursos Hídricos e Restauração de Ambientes Alterados**

## PROGRAMA DE INICIAÇÃO CIENTÍFICA DO ARTIGO 170 – PIC 170

Como resultado do Edital nº 136/2009 da PROPEX, a UNA CET aprovou 13 (treze) projetos de pesquisa e 2 (dois) planos de trabalho.

### PROJETOS APROVADOS COM FINANCIAMENTO EXTERNO

#### 1. PESQUISADOR: AGENOR DE NONI

Edital: Edital MCT-CTMINERAL/CNPq/Vale/12/2009

Título: Processo para obtenção e caracterização de agregados leves, graúdos e miúdos para concreto a partir de lama vermelha do processo Bayer

#### 2. PESQUISADOR: Priscyla Waleska T. Simões

Edital: FINEP - Convênio FINEP Cod 01.09.0626.00

STIC - Tecnologia da Informação e comunicação para serviços multiplataforma em larga escala: Sistema Ubíquo a Serviço da Qualidade de Vida"

9.2.4.1 Síntese da Produção Intelectual dos Docentes da UNA CET financiada pela Instituição EM – 2010

### **ADRIANO BERNARDIN**

#### *ARTIGOS TÉCNICOS*

- Gusatti, Marivone ; do Rosário, Jeane de Almeida ; de Campos, Carlos Eduardo Maduro ; Kunhen, Nivaldo Cabral ; de Carvalho, Elita Urano ; Riella, Humberto Gracher ; Bernardin, Adriano Michael Production and Characterization of ZnO Nanocrystals Obtained by Solochemical Processing at Different Temperatures. Journal of Nanoscience and Nanotechnology **JCR**, v. 10, p. 4348-4351, 2010.
- Cordeiro, Cristina C. ; Bernardin, Adriano M. ; da Silva, Luciano ; Fiori, Márcio A. ; BENAVIDES, R. ; Oenning, Leonardo W. ; Paula, Marcos M. S. . A study of the recycling and stability of flexographic photopolymer plates. Journal of Applied Polymer Science (Print) **JCR**, v. 118, p. 1436-1441, 2010.
- EYNG, C.F. ; BERNARDIN, A.M. . Uso da técnica de refino na produção de fritas cerâmicas. Cerâmica Industrial, v. 15, p. 30-32, 2010.
- DA SILVA PAULA, Marcos Marques ; de Lorenzi, Vicente ; da Silva, Luciano ; Fiori, Márcio Antônio ; Bernardin, Adriano Michael . Leaching and Solubility Analysis of Porcelain-Recycled Tile Residues in Clay Bricks. International Journal of Applied Ceramic Technology **JCR**, v. 7, p. 256-262, 2010.

•

### *CAPÍTULOS DE LIVROS*

1. BERNARDIN, A.M. ; RIELLA, H.G. . Materiais cerâmicos. In: Humberto Gracher Riella. (Org.). Cerâmica: Dos minerais à porcelana. 1 ed. São Paulo: Editora TecArt, 2010, v. 1, p. 63-121.
2. BERNARDIN, A.M. . Estado da arte em porcelanas. In: Humberto Gracher Riella. (Org.). Cerâmica: Dos minerais à porcelana. 134 ed. São Paulo: Editora TecArt, 2010, v. 1, p. 63-122

### *TRABALHOS COMPLETOS PUBLICADOS EM ANAIS DE CONGRESSOS*

1. FIGUEIRA, F.C. ; BERNARDIN, A. M. . LSA glass-ceramic tiles made by powder pressing. In: XIth World Congress on Ceramic Tile Quality, 2010, Castellón. QUALICER'10 Proceedings. Castellón : Llar Digital, 2010. p. 1-10.
2. BOTEGA, J. ; UGGIONI, E. ; BERNARDIN, A. M. . Fast single firing applied to clay roof tiles. In: XIth World congress on ceramic tile quality, 2010, Castellón. QUALICER'10 Proceedings. Castellón : Llar Digital, 2010. p. 1-8.
3. Bortoluzzi, D. ; PICH, C.T. ; BERNARDIN, A. M. . Ecotoxicological analysis of glasses obtained from fly ashes. In: XIth World congress on ceramic tile quality, 2010, Castellón. QUALICER'10 Proceedings. Castellón : Llar Digital, 2010. p. 1-9.
4. J. Rodrigues ; BERNARDIN, A. M. . Development of TiO<sub>2</sub> white glazes for ceramic tiles: Influence of frit melting and glaze application. In: XIth World congress on ceramic tile quality, 2010, Castellón. QUALICER'10 Proceedings. Castellón : Llar Digital, 2010. p. 1-7.
5. SAVI, B.M. ; SILVANO, W.F. ; SILVA, L. ; BERNARDIN, A. M. . Development of ceramic support for methane reformer from alkali aluminosilicates. In: TechConnect World 2010 Conference, 2010, Anaheim, California. Technical Proceedings of the Clean Technology Conference & Expo. New York : CRC Press, 2010. v. 1. p. 147-150.

### ÂNGELA ARNT

#### *ARTIGOS TÉCNICOS*

- ARNT, A. B. C. . Clases Prácticas em el curso de Ingenieria de Materiales. Formación Universitaria, v. 3, p. 1, 2010.
- ARNT, A. B. C. ; ROCHA, M. R. ; SILVA, F.C. . Performance thermally sprayed coatings under reciprocal sliding test. Materials Science Forum **JCR**, v. 660661, p. 463-467, 2010.

### *TRABALHOS COMPLETOS PUBLICADOS EM ANAIS DE CONGRESSOS*

1. ANGIOLETTO, E. ; ROCHA, M. R. ; ARNT, A. B. C. ; PELISSER, F. ; COELHO, R. ; PETERSON, M. . Estudo de falhas em aço AISI 310 em caldeiras a carvão mineral. In: 19 CBECimat - Congresso Brasileiro de Engenharia e Ciência dos Materiais, 2010, Campos do Jordão. 19 CBECimat - Congresso Brasileiro de Engenharia e Ciência dos Materiais, 2010.
2. ANGIOLETTO, E. ; PETERSON, M. ; PELISSER, F. ; ROCHA, M. R. ; ARNT, A. B. C. ; COELHO, R. . Propriedades mecânicas de concretos refratários para caldeiras. In: 19 CBECimat - Congresso Brasileiro de Engenharia e Ciência dos Materiais, 2010, Campos do Jordão. 19 CBECimat - Congresso Brasileiro de Engenharia e Ciência dos Materiais, 2010.

3. ARNT, A. B. C. ; ROCHA, M. R. ; BERNARDIN, A. M. ; MELLER, J.G. . Influência da temperatura de sinterização em massa de cerâmica vermelha com adição de carepa/resíduo de laminação. In: 19 CBECimat - Congresso Brasileiro de Engenharia e Ciência dos Materiais, 2010, Campos do Jordão. 19 CBECimat - Congresso Brasileiro de Engenharia e Ciência dos Materiais, 2010.

### **AGENOR DE NONI JUNIOR**

#### *ARTIGOS TÉCNICOS*

1. DE NONI JR, A. ; HOTZA, D. ; CANTAVELLA S., V. ; SANCHEZ V., E. . Influence of composition on mechanical behaviour of porcelain tile. Part I: Microstructural characterization and developed phases after firing. Materials Science & Engineering. A, Structural Materials: properties, microstructure and processing **JCR**, v. 527, p. 1730-1735, 2010.
2. DE NONI JR, A. ; HOTZA, D. ; CANTAVELLA S., V. ; SANCHEZ V., E. . Influence of composition on mechanical behaviour of porcelain tile. Part II: Mechanical properties and microscopic residual stress. Materials Science & Engineering. A, Structural Materials: properties, microstructure and processing **JCR**, v. 527, p. 1736-1743, 2010.
3. TASSI, R. ; Skonieski, A.F.O. ; DE NONI JR, A. ; Rocha, A.S. . Avaliação do Desempenho de Pastilhas Furadas de WC-Co de Bicos Pulverizadores com Tratamento Superficial via PAPVD na Indústria de Revestimentos Cerâmicos. Cerâmica Industrial (Impresso), v. 15, p. 35-41, 2010.

#### *TRABALHOS COMPLETOS PUBLICADOS EM ANAIS DE CONGRESSOS*

1. De Noni Junior, Agenor ; MODESTO, C. O. ; TASSI, R. ; CARGNIN, M. ; BRISTOT, V. M. . Comparative study of deflocculation in kaolin suspensions using different sodium-based deflocculants. In: XIth World Congress on Ceramic Tile Quality - Qualicer, 2010, Castellón. Proceedings of Qualicer. Castellón : Camara Oficial de Comercio, Indústria y Navegación, 2010. v. 1. p. 1-4.
2. De Noni Junior, Agenor ; MODESTO, C. O. ; TASSI, R. ; CARGNIN, M. ; BRISTOT, V. M. . Pyroplastic deformation and fusibility of litified clays and their relationship with clay chemical composition. In: XIth World Congress on Ceramic Tile Quality, 2010, Castellón. Proceedings of Qualicer. Castellón : Camara Oficial de Comercio, Indústria e Navegación, 2010. v. 1. p. 1-4.

### **ELÍDIO ANGIOLETTO**

#### *ARTIGOS TÉCNICOS*

1. Dagostin, V.S. ; Golçalves, D.L. ; Pacheco, C.B. ; Almeida, W.B. ; Thomé, I.P. ; Pich, C.T. ; Paula, M.M.S. ; Silva, L. ; Angioletto, E. ; Fiori, M.A. . Bactericidal polyurethane foam mattresses: Microbiological characterization and effectiveness. Materials Science & Engineering. C, Biomimetic Materials, Sensors and Systems (Print) **JCR**, v. 30, p. 705-708, 2010.
2. da Silveira, Fernanda Zanette ; Pich, Claus Tröger ; ANGIOLETTO, E. ; Bernardin, Adriano Michael . Ecotoxicological analysis of glasses obtained from industrial residues using E. coli and S. aureus as bioindicators. Materials Science & Engineering. C, Biomimetic Materials, Sensors and Systems (Print) **JCR**, v. 31, p. 276-280, 2010.
3. MENDES, E. ; Silva, K. F. ; SILVA, Luciano da ; Paula, M.M.S. ; ANGIOLETTO, E. ; RIELLA, H. G. ; FIORI, M. A ; Teixeira, A. . APPLICATION OF THE ATOMIC ABSORPTION TECHNICAL TOAVAILABLE THE CONCENTRATION OF SILVER IONS INCORPORATED IN GLASS

MATRIX BY IONIC EXCHANGE PROCESS. Materials Science Forum **JCR**, v. 660-66, p. 873-878, 2010

#### *TRABALHOS COMPLETOS PUBLICADOS EM ANAIS DE CONGRESSOS*

1. MELO, C. R. ; ANGIOLETTO, E. ; RIELLA, H. G. ; PETERSON, Michael ; STRUGALE, S. . OBTENÇÃO DE METACAULIM A PARTIR DE RESÍDUOS DA INDÚSTRIA DE CELULOSE. In: VII Congresso Brasileiro de Análise Térmica e Calorimetria, 2010, São Pedro. VII Congresso Brasileiro de Análise Térmica e Calorimetria, 2010. v. 1. p. 1-4.
2. MELO, C. R. ; Angioletto, E ; RIELLA, H. G. ; PETERSON, Michael . Síntese de Zeólitas a Partir de Resíduos de Celulose Industrial. In: Congresso Brasileiro de Engenharia e Ciência dos Materiais, 2010, Campos do Jordão. 19 CBECIMAT- Congresso Brasileiro de Engenharia e Ciência dos Materiais, 2010. v. 1. p. 963-970.
3. ANGIOLETTO, E. ; TEZZA, V. B. ; SANTOS, J. M. ; MONTEDO, O. R. K. ; Pich, C.T. ; FIORI, M. A. ; Angioletto, Ev . Desenvolvimento de Ionômero de Vidro Antimicrobiano Ótimo. In: Congresso Brasileiro de Engenharia e Ciência dos Materiais, 2010, Campos do Jordão. 19 Congresso Brasileiro de Engenharia e Ciência dos Materiais, 2010. v. 1. p. 583-590.
4. ANGIOLETTO, E. ; PETERSON, Michael ; Pelisser, F. ; ROCHA, M. R. ; ARNT, A. B. C. ; Coelho R. ; Angioletto El. . Propriedades Mecânicas de Concretos Refratários Para Caldeiras. In: Congresso Brasileiro de Engenharia e Ciência dos Materiais, 2010, Campos do Jordão. 19 Congresso Brasileiro de Engenharia e Ciência dos Materiais, 2010. v. 1. p. 1226-1234.
5. MELO, C. R. ; ANGIOLETTO, E. ; RIELLA, H. G. ; ROCHA, M. R. . Comparative study of zeolites 4A obtained from pulping white paper waste and commercial kaolin. In: IX Encontro da Sociedade Brasileira de Pesquisa e Materiais, 2010, Ouro Preto. IX Encontro da Sociedade Brasileira de Pesquisa e Materiais, 2010.. v. 1. p. 1-8.

#### **FERNANDO PELISSER**

##### *ARTIGOS TÉCNICOS*

1. PELISSER, Fernando ; Neto, Almir Barros da S. Santos ; Rovere, Henriette Lebre La ; Pinto, Roberto Caldas de Andrade . Effect of the addition of synthetic fibers to concrete thin slabs on plastic shrinkage cracking. Construction & Building Materials **JCR**, v. 24, p. 2171-2176, 2010.
2. Pelisser, F. ; Gleize, P.J.P. ; MIKOWSKI, A. . Effect of poly(diallyldimethylammonium chloride) on nanostructure and mechanical properties of calcium silicate hydrate. Materials Science & Engineering. A, Structural Materials: properties, microstructure and processing **JCR**, v. 527, p. 7045-7049, 2010.

#### *TRABALHOS COMPLETOS PUBLICADOS EM ANAIS DE CONGRESSOS*

1. Maiko Sant'Helena ; Pelisser, F. ; Michael Peterson ; MONTEDO, O. R. K. . Concreto e argamassa com adição de EPS. In: 52 Congresso Brasileiro do Concreto, 2010, Fortaleza. 52 Congresso Brasileiro do Concreto, 2010. p. 1-13.
2. Angioletto, E. ; Pelisser, F. ; Michael Peterson ; Angioletto, El. ; Rocha, M. R. ; Arnt, A. B. C. ; Coelho R. . Propriedades Mecânicas de Concretos Refratários para Caldeiras. In: CBECiMat - Congresso Brasileiro de Engenharia e Ciência dos Materiais, 2010, Campos do Jordão. CBECiMat - Congresso Brasileiro de Engenharia e Ciência dos Materiais, 2010. p. 1-8.



## **LUCIANO DA SILVA**

### *ARTIGOS TÉCNICOS*

1. da Silva Paula, Marcos Marques ; DE LORENZI, VICENTE ; da Silva, Luciano ; Fiori, Márcio Antônio ; Bernardin, Adriano Michael . Leaching and Solubility Analysis of Porcelain-Recycled Tile Residues in Clay Bricks. *International Journal of Applied Ceramic Technology JCR*, v. 7, p. 256-262, 2010.
2. Dagostin, V.S. ; Golçalves, D.L. ; Pacheco, C.B. ; Almeida, W.B. ; Thomé, I.P. ; Pich, C.T. ; Paula, M.M.S. ; SILVA, L. ; ANGIOLETTO, E. ; Fiori, M.A. . Bactericidal polyurethane foam mattresses: Microbiological characterization and effectiveness. *Materials Science & Engineering. C, Biomimetic Materials, Sensors and Systems (Print) JCR*, v. 30, p. 705-708, 2010.
3. HEISEN, M. R. ; SIMOES, G. C. ; FIORI M. A. ; Marcos ; CANTU, R.B. ; DA SILVA, L . Proton Exchange Fuel Cell: The Design, Construction and Evaluation. *Journal of New Materials for Electrochemical Systems JCR*, v. 13, p. 201-204, 2010.
4. MENDES, E. ; Silva, K.F. ; Teixeira, A. ; Silva, Luciano ; Paula, M.M.S. ; ANGIOLETTO, E. ; Riella, Humberto Gracher ; Fiori, M.A. . Application of the Atomic Absorption Technical to Available the Concentration of Silver Ions Incorporated in Glass Matrix by Ionic Exchange Process. *Materials Science Forum*, v. 660-661, p. 873-878, 2010.
5. Dagostin, V. S. ; Gonçalves, D. L. ; Pacheco, C. B. ; Almeida, W. B. ; Thomé, I. P. ; Pich, C. T. ; PAULA, M. M.S. ; SILVA, Luciano ; ANGIOLETTO, Elídio ; Fiori, M. A. . Bactericidal polyurethane foam mattresses: Microbiological characterization and effectiveness. *Materials Science & Engineering. C, Biomimetic Materials, Sensors and Systems (Print) JCR*, v. 30, p. 705-708, 2010.
6. Duarte, G. W. ; PILETTI, Raquel ; SILVA, Luciano ; Paula, M.M.S. ; QUADRI, M.G.N. ; RIELLA, H. G. ; Fiori, M. A. . Poly-{styrene-acrylic acid} sulfonated as a pH sensor for milk. *Revista Brasileira de Pesquisa e Desenvolvimento*, v. 12, p. 120-123, 2010
7. Cordeiro, Cristina C. ; Bernardin, Adriano M. ; Da Silva, Luciano ; Fiori, M. A. ; Benavides, R. ; Oenning, Leonardo W. ; Paula, Marcos M. S. . A study of the recycling and stability of flexographic photopolymer plates. *Journal of Applied Polymer Science (Print) JCR*, v. 118, p. 1436-1441, 2010

### *TRABALHOS COMPLETOS PUBLICADOS EM ANAIS DE CONGRESSOS*

1. SAVI, B. M. ; Silvano, W. F. ; SILVA, L. ; Bernardin, A. M. . Development of ceramic support for methane reformer from alkali alumino silicates. In: *TechConnect World 2010 Conference*, 2010, Anaheim. *Technical Proceedings of the Clean Technology Conference & Expo*. New York : CRC Press, 2010. v. 1. p. 147-150.
2. CALDART, Cesar A. B. ; Souza, Jonas ; De Pelegrim, M. ; PASA, Andre Avelino ; PAULA, M. M.S. ; SILVA, Luciano ; Fiori, M. A. . ELECTRICAL PROPERTIES OF POLYANILINE POLYMER COMPOSITES DOPED WITH SUPERCONDUCTOR CERAMIC: PANI/NEODYMIUM-BARIUMCUPPER OXIDES. In: *VII International Macromolecular Colloquium*, 2010, Gramado. *ANAIS do VII International Macromolecular Colloquium*, 2010. v. 1. p. 268-273.

## MARCIO ANTÔNIO FIORI

### *ARTIGOS TÉCNICOS*

1. PAULA, Marcos Marques da Silva ; LORENZI, V. ; SILVA, Luciano ; M.A. Fiori ; BERNARDIN, Adriano Michael . Leaching and Solubility Analysis of Porcelain-Recycled Tile Residues in Clay Bricks. International Journal of Applied Ceramic Technology **JCR**, v. 7, p. 256-262, 2010
2. Dagostin, V. S. ; Gonçalves, D. L. ; Pacheco, C. B. ; Almeida, W. B. ; Thomé, I. P. ; Pich, C. T. ; PAULA, M. M.S. ; SILVA, Luciano ; ANGIOLETTO, Elídio ; Fiori, M. A. . Bactericidal polyurethane foam mattresses: Microbiological characterization and effectiveness. Materials Science & Engineering. C, Biomimetic Materials, Sensors and Systems (Print) **JCR**, v. 30, p. 705-708, 2010.
3. Cordeiro, Cristina C. ; Bernardin, Adriano M. ; Da Silva, Luciano ; Fiori, M. A. ; Benavides, R. ; Oenning, Leonardo W. ; Paula, Marcos M. S. . A study of the recycling and stability of flexographic photopolymer plates. Journal of Applied Polymer Science (Print) **JCR**, v. 118, p. 1436-1441, 2010.
4. Murilo R. Heinzen ; Gabriel C. Simoes ; M.A. Fiori ; Paula, M. M. S. ; CANTÚ, Roberto Benavides ; Da Silva, Luciano . Proton Exchange Fuel Cell: The Design, Construction and Evaluation. Journal of New Materials for Electrochemical Systems **JCR**, v. 13, p. 201-204, 2010
5. Nascimento, G.C. ; Cechinel, D.M. ; Piletti, R. ; MENDES, E. ; Paula, M.M.S. ; RIELLA, Humberto Gracher ; Fiori, M. A. . Effect of Different Concentrations and Sizes of Particles of Rice Husk Ash - RHS in the Mechanical Properties of Polypropylene. Materials Science Forum **JCR**, v. 660, p. 23-28, 2010.
6. MENDES, E. ; Silva, K.F. ; TEIXEIRA, A. ; da Silva, L. ; PAULA, M. M.S. ; ANGIOLETTO, E. ; RIELLA, H. G. ; Fiori, M. A. . Application of the atomic absorption technical to available the concentration of silver ions incorporated in glass matrix by ionic exchange process. Materials Science Forum **JCR**, v. 660661, p. 873-878, 2010.
7. FERNANDES, Ramon Salvan ; FIORI JUNIOR, J. ; Paula, M.M.S. ; SILVA, Luciano da ; SANTOS, M.F. ; PILETTI, Raquel ; CARDOSO, Vilson H. ; BARICHELLO, T. ; RIELLA, H. G. ; Fiori, M. A. . Bactericidal polyamide by incorporation of triclosan compound. Revista Brasileira de Pesquisa e Desenvolvimento, v. 12, p. 95-98, 2010.
8. FIORI JUNIOR, J. ; Paula, M.M.S. ; ANGIOLETTO, E. ; SANTOS, M.F. ; BARICHELLO, T. ; RIELLA, H. G. ; Quadri, M. G. N. ; Fiori, M. A. . Wood Polymer Composite (WPC) with bactericide properties. Revista Brasileira de Pesquisa e Desenvolvimento, v. 12, p. 105-109, 2010.
9. Duarte, G. W. ; PILETTI, Raquel ; SILVA, Luciano ; Paula, M.M.S. ; QUADRI, M.G.N. ; RIELLA, H. G. ; Fiori, M. A. . Poly-{styrene-acrylic acid} sulfonated as a pH sensor for milk. Revista Brasileira de Pesquisa e Desenvolvimento, v. 12, p. 120-123, 2010.

### *TRABALHOS COMPLETOS PUBLICADOS EM ANAIS DE CONGRESSOS*

1. COLLE, G. ; RIELLA, H. G. ; Fiori, M. A. . ESTUDO DA ADIÇÃO DE CINZA DE CASCA DE ARROZ EM DIFERENTES PERCENTUAIS E TAMANHOS DE PARTÍCULAS COMO CARGA EM POLIPROPILENO. In: 2º Congresso Internacional de Tecnologias para o Meio Ambiente, 2010, Bento Gonçalves. Anais do 2º Congresso Internacional de Tecnologias para o Meio Ambiente, 2010. v. 1. p. 1-8.
2. CALDART, Cesar A. B. ; Souza, Jonas ; De Pelegrim, M. ; PASA, Andre Avelino ; PAULA, M. M.S. ; SILVA, Luciano ; Fiori, M. A. . ELECTRICAL PROPERTIES OF POLYANILINE POLYMER COMPOSITES DOPED WITH SUPERCONDUCTOR CERAMIC: PANI/NEODYMIUM-

BARIUMCUPPER OXIDES. In: VII International Macromolecular Colloquium, 2010, Gramado. ANAIS do VII International Macromolecular Colloquium, 2010. v. 1. p. 268-273.

### **MARCIO ROBERTO DA ROCHA**

#### *ARTIGOS TÉCNICOS*

1. Arnt, A.B.C. ; ROCHA, M. R. ; da Silva, F. Costa . Performance of Thermally Sprayed Coatings under Reciprocal Sliding Test. Materials Science Forum **JCR**, v. 660-661, p. 463-467, 2010

### **MARCOS MARQUES DA SILVA PAULA**

#### *ARTIGOS TÉCNICOS*

1. DA SILVA PAULA, Marcos Marques ; DE LORENZI, VICENTE ; da Silva, Luciano ; Fiori, Márcio Antônio ; Bernardin, Adriano Michael . Leaching and Solubility Analysis of Porcelain-Recycled Tile Residues in Clay Bricks. International Journal of Applied Ceramic Technology **JCR**, v. 7, p. 256-262, 2010.
2. DAGOSTIN, V.S. ; Golçalves, D.L. ; Pacheco, C.B. ; Almeida, W.B. ; Thomé, I.P. ; Pich, C.T. ; Paula, M.M.S. ; SILVA, L. ; ANGIOLETTO, E. ; Fiori, M.A. . Bactericidal polyurethane foam mattresses: Microbiological characterization and effectiveness. Materials Science & Engineering. C, Biomimetic Materials, Sensors and Systems (Print) **JCR**, v. 30, p. 705-708, 2010.
3. HEISEN, M. R. ; SIMOES, G. C. ; FIORI M. A. ; Marcos ; CANTU, R.B. ; DA SILVA, L. . Proton Exchange Fuel Cell: The Design, Construction and Evaluation. Journal of New Materials for Electrochemical Systems **JCR**, v. 13, p. 201-204, 2010.
4. MENDES, E. ; Silva, K.F. ; Teixeira, A. ; Silva, Luciano ; Paula, M.M.S. ; ANGIOLETTO, E. ; Riella, Humberto Gracher ; Fiori, M.A. . Application of the Atomic Absorption Technical to Available the Concentration of Silver Ions Incorporated in Glass Matrix by Ionic Exchange Process. Materials Science Forum, v. 660-661, p. 873-878, 2010.
5. DAGOSTIN, V. S. ; Gonçalves, D. L. ; Pacheco, C. B. ; Almeida, W. B. ; Thomé, I. P. ; Pich, C. T. ; PAULA, M. M.S. ; SILVA, Luciano ; ANGIOLETTO, Elídio ; Fiori, M. A. . Bactericidal polyurethane foam mattresses: Microbiological characterization and effectiveness. Materials Science & Engineering. C, Biomimetic Materials, Sensors and Systems (Print) **JCR**, v. 30, p. 705-708, 2010.
6. DUARTE, G. W. ; PILETTI, Raquel ; SILVA, Luciano ; Paula, M.M.S. ; QUADRI, M.G.N. ; RIELLA, H. G. ; Fiori, M. A. . Poly-{styrene-acrylic acid} sulfonated as a pH sensor for milk. Revista Brasileira de Pesquisa e Desenvolvimento, v. 12, p. 120-123, 2010
7. CORDEIRO, Cristina C. ; Bernardin, Adriano M. ; Da Silva, Luciano ; Fiori, M. A. ; Benavides, R. ; Oenning, Leonardo W. ; Paula, Marcos M. S. . A study of the recycling and stability of flexographic photopolymer plates. Journal of Applied Polymer Science (Print) **JCR**, v. 118, p. 1436-1441, 2010

#### *TRABALHOS COMPLETOS PUBLICADOS EM ANAIS DE CONGRESSOS*

1. CALDART, Cesar A. B. ; Souza, Jonas ; De Pelegrim, M. ; PASA, Andre Avelino ; PAULA, M. M.S. ; SILVA, Luciano ; Fiori, M. A. . ELECTRICAL PROPERTIES OF POLYANILINE POLYMER COMPOSITES DOPED WITH SUPERCONDUCTOR CERAMIC:

PANI/NEODYMIUM-BARIUMCUPPER OXIDES. In: VII International Macromolecular Colloquium, 2010, Gramado. ANAIS do VII International Macromolecular Colloquium, 2010. v. 1. p. 268-273.

## **MERISANDRA CORTÊS DE MATTOS**

### *TRABALHOS COMPLETOS PUBLICADOS EM CONGRESSOS*

1. CASSETTARI JUNIOR, José Márcio ; MATTOS, Merisandra Côrtes de ; DE CARLO, João Manuel ; SIMÕES, Priscyla Waleska Targino de Azevedo ; CECHINEL, Cristian . Clusterização de uma Base de Dados Médica pelo Algoritmo Gustafson-Kessel. In: Computer on the Beach, 2010, Florianópolis / SC. Computer on the Beach 2010: Anais. São José / SC : UNIVALI, 2010. v. 1. p. 157-161.
2. SIMÕES, Priscyla Waleska Targino de Azevedo ; IZUMI, Narjara Naomi Bonissoni; MANENTI, Sandra Aparecida ; ROCHA, Edroaldo Lummertz ; CASAGRANDE, Ramon Spindola ; VERONEZI, Carlos Cassiano Denipotti ; PREIS, Osvaldo Cristiano; MATTOS, Merisandra Côrtes de ; CECHINEL, Cristian ; SNOEYER, Maria Lucia de Oliveira Carlos . Classificação de Imagens com padrão pontilhado obtidas via Colposcopia a partir da utilização de uma Rede Neural de Kohonen. In: XII Congresso Brasileiro de Informática em Saúde (CBIS 2010), 2010, Porto de Galinhas / PE. Anais do XII Congresso Brasileiro de Informática em Saúde. São Paulo / SP : SBIS, 2010
3. SIMÕES, Priscyla Waleska Targino de Azevedo ; PREIS, Osvaldo Cristiano ; SILVEIRA, Fábio Feltrin da ; SANTOS, Robson Luiz dos ; IZUMI, Narjara Naomi Bonissoni; MARTINS, Paulo João ; GIORDANI, Fabricio . Perspectivas da Utilização da Telemedicina para Laudo Virtual via Imagens em Ortopedia. In: XII Congresso Brasileiro de Informática em Saúde (CBIS 2010), 2010, Porto de Galinhas / PE. Anais do XII Congresso Brasileiro de Informática em Saúde. São Paulo / SP : SBIS, 2010.
4. SIMÕES, Priscyla Waleska Targino de Azevedo ; FIALLA, Marcio Wambier ; MONTEIRO, Lidiane Flores ; CASAGRANDE, Ramon Spindola ; SALVARO, Roberto Gabriel; GOULARTE, Fábio Bif ; ROSA, Maria Inês da ; MORETTI, Gustavo Pasquali . Análise do emprego da segunda opinião médica para laudo de eletrocardiograma em uma aplicação voltada ao atendimento da Comunidade Sul Catarinense. In: XII Congresso Brasileiro de Informática em Saúde (CBIS 2010), 2010, Porto de Galinhas / PE. Anais do XII Congresso Brasileiro de Informática em Saúde. São Paulo / SP : SBIS, 2010
5. GARCIA, Diego ; SIMÕES, Priscyla Waleska Targino de Azevedo ; GOULARTE, Fábio Bif ; BREHM, Matheus ; CASAGRANDE, Rogério Antônio ; ROSA, Maria Inês da . Modelagem de um Sistema de Registro Eletrônico em Saúde a partir dos Requisitos de Conteúdo e Estrutura para um Ambulatório Médico de uma Universidade do Extremo Sul de Santa Catarina. In: XII Congresso Brasileiro de Informática em Saúde (CBIS 2010), 2010, Porto de Galinhas / PE. Anais do XII Congresso Brasileiro de Informática em Saúde. São Paulo / SP : SBIS, 2010.
6. CASSETTARI JUNIOR, José Márcio ; MATTOS, Merisandra Côrtes de ; SIMÕES, Priscyla Waleska Targino de Azevedo ; DAL-PIZZOL, Felipe ; CECHINEL, Cristian . Clusterização pelo Algoritmo Gustafson-Kessel de uma Base de Dados de Sepse. In: XII Congresso Brasileiro de Informática em Saúde (CBIS 2010), 2010, Porto de Galinhas / PE. Anais do XII Congresso Brasileiro de Informática em Saúde. São Paulo / SP : SBIS, 2010.
7. SADZINSKI, Osmani ; SIMÕES, Priscyla Waleska Targino de Azevedo ; BECKER, Indianara Reynaud Toreti ; ROSA, Maria Inês da . Gestão de uma Farmácia Solidária a partir de um Aplicativo Pautado em Normas, Padrões e Requisitos preconizados pela Sociedade Brasileira de Informática em

- Saúde. In: V Congresso Sul Brasileiro de Computação (SulComp 2010), 2010, Criciúma / SC. Anais do V Congresso Sul Brasileiro de Computação (SulComp 2010). UNESC, 2010.
8. VARGAS, Cristiane Machado ; GARCIA, Diego ; SIMÕES, Priscyla Waleska Targino de Azevedo ; SCHWALM, Magada Tessman ; MACHADO, I. M. S. ; ROSA, Maria Inês da . Considerações sobre a Utilização dos Requisitos Mandatórios de Funcionalidades do Processo de Certificação de Software em Saúde Brasileiro para Gerenciamento de Dados Assistenciais. In: V Congresso Sul Brasileiro de Computação (SulComp 2010), 2010, Criciúma / SC. Anais do V Congresso Sul Brasileiro de Computação. Criciúma / SC : UNESC, 2010.
  9. STANG, Cleyton ; MARTINS, Paulo João ; SIMÕES, Priscyla Waleska Targino de Azevedo ; MATTOS, Merisandra Côrtes de ; MADEIRA, Kristian . Sistema Inteligente de Detecção de Intrusão em Redes de Computadores. In: V Congresso Sul Brasileiro de Computação (SulComp 2010), 2010, Criciúma / SC. Anais do V Congresso Sul Brasileiro de Computação. Criciúma / SC : UNESC, 2010.
  10. ZANELATTO, Anderson Willian ; MARTINS, Paulo João ; MATTOS, Merisandra Côrtes de ; SIMÕES, Priscyla Waleska Targino de Azevedo . Desenvolvimento de Um Sistema de Apoio a Gerência de Falhas Baseado em Casos - Antifail. In: V Congresso Sul Brasileiro de Computação (SulComp 2010), 2010, Criciúma / SC. Anais do V Congresso Sul Brasileiro de Computação. Criciúma / SC : UNESC, 2010.
  11. GEREMIAS, Douglas Mendes ; SIMÕES, Priscyla Waleska Targino de Azevedo ; MATTOS, Merisandra Côrtes de . Análise do Padrão de Troca de Informações em Saúde Suplementar em um Sistema de Registro Eletrônico em Saúde. In: V Congresso Sul Brasileiro de Computação (SulComp 2010), 2010, Criciúma / SC. Anais do V Congresso Sul Brasileiro de Computação. Criciúma / SC : UNESC, 2010.
  12. MONTEIRO, Lidiane Flores ; FIALLA, Marcio Wambier ; SIMÕES, Priscyla Waleska Targino de Azevedo ; GOULARTE, Fábio Bif ; SALVARO, Roberto Gabriel ; CASAGRANDE, Ramon Spindola . Segunda Opinião Formativa via Eletrocardiografia Digital e Informações Clínicas de um Sistema de Registro Eletrônico em Saúde. In: V Congresso Sul Brasileiro de Computação (SulComp 2010), 2010, Criciúma / SC. Anais do V Congresso Sul Brasileiro de Computação. Criciúma / SC : UNESC, 2010.
  13. SILVEIRA, Fábio Feltrin da ; PREIS, Osvaldo Cristiano ; SIMÕES, Priscyla Waleska Targino de Azevedo ; MARTINS, Paulo João ; SANTOS, Robson Luiz dos . Modelo E-Health de Laudo Virtual para Apoio ao Diagnóstico em Ortopedia. In: V Congresso Sul Brasileiro de Computação (SulComp 2010), 2010, Criciúma / SC. Anais do V Congresso Sul Brasileiro de Computação. Criciúma / SC : UNESC, 2010.
  14. IZUMI, Narjara Naomi Bonissoni ; CASAGRANDE, Ramon Spindola ; SIMÕES, Priscyla Waleska Targino de Azevedo ; ROCHA, Edroaldo Lummertz ; MANENTI, Sandra Aparecida ; MATTOS, Merisandra Côrtes de ; VERONEZI, Carlos Cassiano Denipotti . Considerações sobre a utilização das Redes Neurais de Kohonen e MultiLayer Perceptron para o Reconhecimento de Padrões em Imagens Colposcópicas com Pontilhado. In: V Congresso Sul Brasileiro de Computação (SulComp 2010), 2010, Criciúma / SC. Anais do V Congresso Sul Brasileiro de Computação. Criciúma / SC : UNESC, 2010.
  15. GARCIA, Diego ; SIMÕES, Priscyla Waleska Targino de Azevedo ; BREHM, Matheus ; GOULARTE, Fábio Bif ; ROSA, Maria Inês da . Perspectivas da Utilização dos Requisitos Mandatórios de Conteúdo e Estrutura do Processo de Certificação de Software em Saúde Brasileiro na Modelagem de um Sistema de Registro Eletrônico em Saúde. In: V Congresso Sul Brasileiro de

Computação (SulComp 2010), 2010, Criciúma / SC. Anais do V Congresso Sul Brasileiro de Computação. Criciúma / SC : UNESC, 2010.

16. SCOTTI, Ana Paula ; MATTOS, Merisandra Côrtes de ; SIMÕES, Priscyla Waleska Targino de Azevedo . O Método de Redes Neurais com Função de Ativação de Base Radial para Classificação em Data Mining. In: V Congresso Sul Brasileiro de Computação (SulComp 2010), 2010, Criciúma / SC. Anais do V Congresso Sul Brasileiro de Computação. Criciúma / SC : UNESC, 2010
17. CROTTI JUNIOR, Ademar ; MATTOS, Merisandra Côrtes de ; SIMÕES, Priscyla Waleska Targino de Azevedo . O Algoritmo Robust C-Prototypes na Tarefa de Clusterização em Data Mining. In: V Congresso Sul Brasileiro de Computação (SulComp 2010), 2010, Criciúma / SC. Anais do V Congresso Sul Brasileiro de Computação. Criciúma / SC : UNESC, 2010.

### **OSCAR RUBEM K. MONTEDO**

#### *ARTIGOS TÉCNICOS*

1. Nandi, V. S. ; Mondo, T. S. ; Oliveira, B. G. de ; MONTEDO, O. R. K. ; OLIVEIRA, Antonio Pedro Novaes de . Reaproveitamento de Lodo Cerâmico de Estação de Tratamento de Efluentes para a Produção de Esmaltes. Cerâmica Industrial, v. 15, p. 34-37, 20

#### *TRABALHOS COMPLETOS PUBLICADOS EM CONGRESSOS:*

1. RONSANI, P. ; Donadel K. ; MUNDSTOCK, Karoline Bastos ; Oliveira, B. G. ; MONTEDO, O. R. K. ; Sighinolfi, D. ; HOTZA, Dachamir ; OLIVEIRA, Antonio Pedro Novaes de . Ionic Exchanged LZSA Glass Powders to Produce Low Porosity Glass-Ceramics for Ceramic Floor Tiles. In: The Forum on Ceramic Tile - QUALICER'10, 2010, Castellón. The Forum on Ceramic Tile - QUALICER'10, 2010. v. 1. p. 1-6.
2. Angioletto, E. ; Tezza, V. B. ; Santos, M. J. ; MONTEDO, O. R. K. ; Pich, C. T. ; Fiori, M. A. ; Angioletto, E. V. . Desenvolvimento de ionômero de vidro antimicrobiano ótimo. In: 19 CBECIMAT - Congresso Brasileiro de Engenharia e Ciência dos Materiais, 2010, Campos do Jordão. 19 CBECIMAT - Congresso Brasileiro de Engenharia e Ciência dos Materiais, 2010. p. 1-10.

### **PRISCYLA W. TARGINODA A. SIMÕES**

#### *TRABALHOS COMPLETOS PUBLICADOS EM CONGRESSOS:*

1. CASSETTARI JUNIOR, José Márcio ; MATTOS, Merisandra Côrtes de ; DE CARLO, João Manuel ; SIMÕES, Priscyla Waleska Targino de Azevedo ; CECHINEL, Cristian . Clusterização de uma Base de Dados Médica pelo Algoritmo Gustafson-Kessel. In: Computer on the Beach, 2010, Florianópolis / SC. Computer on the Beach 2010: Anais. São José / SC : UNIVALI, 2010. v. 1. p. 157-161.
2. SIMÕES, Priscyla Waleska Targino de Azevedo ; IZUMI, Narjara Naomi Bonissoni ; MANENTI, Sandra Aparecida ; ROCHA, Edroaldo Lummertz ; CASAGRANDE, Ramon Spindola ; VERONEZI, Carlos Cassiano Denipotti ; PREIS, Osvaldo Cristiano ; MATTOS, Merisandra Côrtes de ; CECHINEL, Cristian ; SNOEYER, Maria Lucia de Oliveira Carlos . Classificação de Imagens com padrão pontilhado obtidas via Colposcopia a partir da utilização de uma Rede Neural de Kohonen. In: XII Congresso Brasileiro de Informática em Saúde (CBIS 2010), 2010, Porto de Galinhas / PE. Anais do XII Congresso Brasileiro de Informática em Saúde. São Paulo / SP : SBIS, 2010

3. SIMÕES, Priscyla Waleska Targino de Azevedo ; PREIS, Osvaldo Cristiano ; SILVEIRA, Fábio Feltrin da ; SANTOS, Robson Luiz dos ; IZUMI, Narjara Naomi Bonissoni ; MARTINS, Paulo João ; GIORDANI, Fabricio . Perspectivas da Utilização da Telemedicina para Laudo Virtual via Imagens em Ortopedia. In: XII Congresso Brasileiro de Informática em Saúde (CBIS 2010), 2010, Porto de Galinhas / PE. Anais do XII Congresso Brasileiro de Informática em Saúde. São Paulo / SP : SBIS, 2010.
4. SIMÕES, Priscyla Waleska Targino de Azevedo ; FIALLA, Marcio Wambier ; MONTEIRO, Lidiane Flores ; CASAGRANDE, Ramon Spindola ; SALVARO, Roberto Gabriel ; GOULARTE, Fábio Bif ; ROSA, Maria Inês da ; MORETTI, Gustavo Pasquali . Análise do emprego da segunda opinião médica para laudo de eletrocardiograma em uma aplicação voltada ao atendimento da Comunidade Sul Catarinense. In: XII Congresso Brasileiro de Informática em Saúde (CBIS 2010), 2010, Porto de Galinhas / PE. Anais do XII Congresso Brasileiro de Informática em Saúde. São Paulo / SP : SBIS, 2010
5. GARCIA, Diego ; SIMÕES, Priscyla Waleska Targino de Azevedo ; GOULARTE, Fábio Bif ; BREHM, Matheus ; CASAGRANDE, Rogério Antônio ; ROSA, Maria Inês da . Modelagem de um Sistema de Registro Eletrônico em Saúde a partir dos Requisitos de Conteúdo e Estrutura para um Ambulatório Médico de uma Universidade do Extremo Sul de Santa Catarina. In: XII Congresso Brasileiro de Informática em Saúde (CBIS 2010), 2010, Porto de Galinhas / PE. Anais do XII Congresso Brasileiro de Informática em Saúde. São Paulo / SP : SBIS, 2010.
6. CASSETTARI JUNIOR, José Márcio ; MATTOS, Merisandra Côrtes de ; SIMÕES, Priscyla Waleska Targino de Azevedo ; DAL-PIZZOL, Felipe ; CECHINEL, Cristian . Clusterização pelo Algoritmo Gustafson-Kessel de uma Base de Dados de Sepse. In: XII Congresso Brasileiro de Informática em Saúde (CBIS 2010), 2010, Porto de Galinhas / PE. Anais do XII Congresso Brasileiro de Informática em Saúde. São Paulo / SP : SBIS, 2010.
7. SADZINSKI, Osmani ; SIMÕES, Priscyla Waleska Targino de Azevedo ; BECKER, Indianara Reynaud Toreti ; ROSA, Maria Inês da . Gestão de uma Farmácia Solidária a partir de um Aplicativo Pautado em Normas, Padrões e Requisitos preconizados pela Sociedade Brasileira de Informática em Saúde. In: V Congresso Sul Brasileiro de Computação (SulComp 2010), 2010, Criciúma / SC. Anais do V Congresso Sul Brasileiro de Computação (SulComp 2010). UNESC, 2010.
8. VARGAS, Cristiane Machado ; GARCIA, Diego ; SIMÕES, Priscyla Waleska Targino de Azevedo ; SCHWALM, Magada Tessman ; MACHADO, I. M. S. ; ROSA, Maria Inês da . Considerações sobre a Utilização dos Requisitos Mandatórios de Funcionalidades do Processo de Certificação de Software em Saúde Brasileiro para Gerenciamento de Dados Assistenciais. In: V Congresso Sul Brasileiro de Computação (SulComp 2010), 2010, Criciúma / SC. Anais do V Congresso Sul Brasileiro de Computação. Criciúma / SC : UNESC, 2010.
9. STANG, Cleyton ; MARTINS, Paulo João ; SIMÕES, Priscyla Waleska Targino de Azevedo ; MATTOS, Merisandra Côrtes de ; MADEIRA, Kristian . Sistema Inteligente de Detecção de Intrusão em Redes de Computadores. In: V Congresso Sul Brasileiro de Computação (SulComp 2010), 2010, Criciúma / SC. Anais do V Congresso Sul Brasileiro de Computação. Criciúma / SC : UNESC, 2010.
10. ZANELATTO, Anderson Willian ; MARTINS, Paulo João ; MATTOS, Merisandra Côrtes de ; SIMÕES, Priscyla Waleska Targino de Azevedo . Desenvolvimento de Um Sistema de Apoio a Gerência de Falhas Baseado em Casos - Antifail. In: V Congresso Sul Brasileiro de Computação (SulComp 2010), 2010, Criciúma / SC. Anais do V Congresso Sul Brasileiro de Computação. Criciúma / SC : UNESC, 2010.

11. GEREMIAS, Douglas Mendes ; SIMÕES, Priscyla Waleska Targino de Azevedo ; MATTOS, Merisandra Côrtes de . Análise do Padrão de Troca de Informações em Saúde Suplementar em um Sistema de Registro Eletrônico em Saúde. In: V Congresso Sul Brasileiro de Computação (SulComp 2010), 2010, Criciúma / SC. Anais do V Congresso Sul Brasileiro de Computação. Criciúma / SC : UNESC, 2010
12. MONTEIRO, Lidiane Flores ; FIALLA, Marcio Wambier ; SIMÕES, Priscyla Waleska Targino de Azevedo ; GOULARTE, Fábio Bif ; SALVARO, Roberto Gabriel ; CASAGRANDE, Ramon Spindola . Segunda Opinião Formativa via Eletrocardiografia Digital e Informações Clínicas de um Sistema de Registro Eletrônico em Saúde. In: V Congresso Sul Brasileiro de Computação (SulComp 2010), 2010, Criciúma / SC. Anais do V Congresso Sul Brasileiro de Computação. Criciúma / SC : UNESC, 2010.
13. SILVEIRA, Fábio Feltrin da ; PREIS, Osvaldo Cristiano ; SIMÕES, Priscyla Waleska Targino de Azevedo ; MARTINS, Paulo João ; SANTOS, Robson Luiz dos . Modelo E-Health de Laudo Virtual para Apoio ao Diagnóstico em Ortopedia. In: V Congresso Sul Brasileiro de Computação (SulComp 2010), 2010, Criciúma / SC. Anais do V Congresso Sul Brasileiro de Computação. Criciúma / SC : UNESC, 2010.
14. IZUMI, Narjara Naomi Bonissoni ; CASAGRANDE, Ramon Spindola ; SIMÕES, Priscyla Waleska Targino de Azevedo ; ROCHA, Edroaldo Lummertz ; MANENTI, Sandra Aparecida ; MATTOS, Merisandra Côrtes de ; VERONEZI, Carlos Cassiano Denipotti . Considerações sobre a utilização das Redes Neurais de Kohonen e MultiLayer Perceptron para o Reconhecimento de Padrões em Imagens Colposcópicas com Pontilhado. In: V Congresso Sul Brasileiro de Computação (SulComp 2010), 2010, Criciúma / SC. Anais do V Congresso Sul Brasileiro de Computação. Criciúma / SC : UNESC, 2010.
15. GARCIA, Diego; SIMÕES, Priscyla Waleska Targino de Azevedo ; BREHM, Matheus ; GOULARTE, Fábio Bif ; ROSA, Maria Inês da . Perspectivas da Utilização dos Requisitos Mandatórios de Conteúdo e Estrutura do Processo de Certificação de Software em Saúde Brasileiro na Modelagem de um Sistema de Registro Eletrônico em Saúde. In: V Congresso Sul Brasileiro de Computação (SulComp 2010), 2010, Criciúma / SC. Anais do V Congresso Sul Brasileiro de Computação. Criciúma / SC : UNESC, 2010.
16. SCOTTI, Ana Paula; MATTOS, Merisandra Côrtes de ; SIMÕES, Priscyla Waleska Targino de Azevedo . O Método de Redes Neurais com Função de Ativação de Base Radial para Classificação em Data Mining. In: V Congresso Sul Brasileiro de Computação (SulComp 2010), 2010, Criciúma / SC. Anais do V Congresso Sul Brasileiro de Computação. Criciúma / SC : UNESC, 2010
17. CROTTI JUNIOR, Ademar ; MATTOS, Merisandra Côrtes de ; SIMÕES, Priscyla Waleska Targino de Azevedo . O Algoritmo Robust C-Prototypes na Tarefa de Clusterização em Data Mining. In: V Congresso Sul Brasileiro de Computação (SulComp 2010), 2010, Criciúma / SC. Anais do V Congresso Sul Brasileiro de Computação. Criciúma / SC : UNESC, 2010.



## EXTENSÃO

A Extensão na UNESC tem como objetivo geral promover a integração do conhecimento entre Universidade e Sociedade, envolvendo a comunidade acadêmica em ações articuladas, interprofissionais e interinstitucionais, contribuindo para a consolidação da missão institucional.

### 9.3 Atividades de Extensão Desenvolvidas na Pró-Reitoria de Pós-Graduação, Pesquisa e Extensão

Assessor Técnico de Extensão: Prof. Me. Roberto Recart dos Santos

#### Projetos de Extensão

Projetos são propostas de atuação na realidade social, de naturezas acadêmicas, que cumpram o preceito da indissociabilidade ensino - pesquisa - extensão compreendendo ações processuais e contínuas de caráter educativo, social, cultural, científico ou tecnológico, com objetivo específico e prazo determinado. São distribuídos dentro da verba orçamentária em projetos permanentes e projetos por editais.

**Quadro n. 128 - Projetos Permanentes**

1	Bem Viver Alzheimer	SAÚDE	Bárbara Lucia Pinto Coelho Cláudia Heluany Shirley Garcia
2	Fitoterapia Racional: Aspecto Etnobotânicos Taxonômicos, Agroecológicos e Terapêuticos.	SAÚDE	Angela Erna Rossato Patricia Amaral
3	Programa de Reabilitação Pulmonar	SAÚDE	Cláudio Sérgio da Costa
4	Projeto de Apoio Associação Sul Catarinense de Familiares e Portadores de Distrofias Musculares Progressivas	SAÚDE	Lisiane Tuon Generoso - Graziela Amboni Michele Biff
5	Farmácia Solidária	SAÚDE	Indianara Reynaud Toreti Angela Erna Rossato
6	Programa de Atenção Materno Infantil e Familiar – PAMIF	SAÚDE	Rosa Nadir Gerônimo Cecilia Spiazzi
7	Programa de Atendimento Multidisciplinar a saúde do Idoso	SAÚDE	Victor Julierme Conceição Adriana Soares Lobo
8	Emagreça Feliz	SAÚDE	Marco Anônio da Joni Márcio

9	Tecnologia de Planejamento Participativo em Saúde	SAÚDE	Renan Ceretta
10	Amigos do Coração	SAÚDE	Cleber Medeiros
11	Educa-Saúde	SAÚDE	Ioná Vieira Bez Birolo
12	Núcleo de Promoção da Saúde e Prevenção da Violência da criança da mulher e do Idoso do Município de Criciúma	SAÚDE	Luciane Ceretta
13	PET – Saúde	SAÚDE	Luciane Ceretta
14	Habitat saudável	CET	Ademir França Hugo Schwalm
15	Escritório de cooperação técnica – ECTEC	CET	Evelize Zancan
16	Reconstruindo cidadania	CET	Mônica Daré
17	Coleta seletiva solidária	CET	Rosa Nadir Geronimo Mário Guadagnin
18	SOFTSUL – Pré-incubadora de base tecnológica	CET	Merisandra de Mattos Ana Cláudia Barbosa
19	Transformando RSTUV	CET	Mário Guadagnin
20	GACE: Grupo de Análise de Conjuntura Econômica	CSA	Thiago Fabris
21	Aprender, Empreender e Crescer	CSA	Ricardo Zambrano
22	Programa Paes	CSA	Patricia Martins Goulart
23	Programa Saúde do Micro – Empreendimento - Credisol	CSA	Gustavo Teixeira Clayton de Oliveira Regina Teixeira
24	Ação Adolescente	CSA	André Viana
25	Programa Direito em Ação	CSA	Vladimir De Carvalho Luz
26	Programa Humanitas	CSA	Josiane Brunelli
27	Programa Centro de Ciências do Extremo Sul Catarinense (CECIESC) / Sala Verde	HCE	Maria de Lourdes Goulart
28	Programa Arte e Cultura	HCE	Amalhene Baesso Reddig

29	Programa de Educação e Gestão Ambiental (PEGA)	HCE	-
30	Arte na Escola - Pólo UNESC Rede Arte na Escola	HCE	Amalhene Baesso Reddig Silemar Maria da Silva
31	Viva Melhor Unesc	HCE	Cleber Medeiros
32	Museu da Infância	HCE	Gladir Cabral
33	Projeto Laboratório de Geociências	HCE	Yasmine da Cunha
34	Luz da Letras	HCE	Rosemari de Oliveira Duarte
35	Fitoterapia Racional: Aspecto Etnobotânicos Taxonômicos, Agroecológicos e Terapêuticos.	HCE	Vanilde Citadini Zanette Roberto Recart dos Santos

### PROJETOS DE EDITAIS

**Quadro n. 129 - Projetos Edital 133/2009 – Março de 2010 a Dezembro de 2010.**

<b>Nº de insc.</b>	<b>Nome do Projeto</b>	<b>UNAS</b>	<b>Orientador</b>
4	Inclusão Digital nas Escolas Municipais de Criciúma com o Uso de Tecnologias Educacionais.	CET	Leila Laís Gonçalves
7	Adolescência Saudável: Princípios para uma Sexualidade Responsável	HCE	Ivanir Pra da Silva Thomé
11	Gerenciamento de Resíduos Sólidos Urbanos, com Ênfase na Proteção do Rio Criciúma, em sua Extensão Situada no Bairro Teresa Cristina	CET	Marta Valéria Guimarães De Souza Hoffmann
15	Cuidando da Terceira Idade com Saúde (CTISAU)	HCE	Schirley Dos Santos Garcia

<b>16</b>	Ação de Extensão Universitária no Âmbito da Economia Solidária e da Autogestão	CSA	Gisele Silveira Coelho Lopes
<b>21</b>	Projeto de Apoio ao Praticante de Exercícios Físicos e Atleta	SAÚDE	Adriana Soares Lobo
<b>23</b>	Atenção Nutricional ao Idoso	SAÚDE	Angela Martinha Bongioio
<b>24</b>	Arte e Cultura na Escola: Contribuindo com a Cidadania	HCE	Édina Regina Baumer
<b>25</b>	Estimulando a Responsabilidade Ambiental: Coleta Seletiva Solidária em Condomínios	CET	Gilca Benedet
<b>26</b>	Ações de Extensão em Economia Solidária como Forma de Emancipação e Autonomia de Jovens do Campo e Familiares	CSA	Dimas de Oliveira Estevam
<b>34</b>	Cooperativa de Estopas "Mulheres do Mirassol"	CSA	Murialdo Canto Gastaldon
<b>35</b>	CD Multimídia do Inventário do Patrimônio Histórico das Edificações Expressivas Pertencentes à Ferrovia Tereza Cristina.	CET	Adriana Fabre Dias
<b>39</b>	A Restauração Ecológica de Matas Ciliares como Espaço Pedagógico para o Desenvolvimento da Educação Ambiental	HCE	Jairo José Zocche
<b>51</b>	Ações de Nutrição aos Portadores de Síndrome Autística que Frequentam a Associação de Pais dos Portadores e Amigos do Autista ? Ama-Rec/Sc	SAÚDE	Marco Antonio Da Silva
<b>52</b>	A Integralidade do Cuidado na Saúde do Homem em Unidades de Saúde de Criciúma - SC	SAÚDE	Magada Tessmann Schwalm
<b>54</b>	O Controle Social na Estratégia Saúde da Família: Estratégias para seu Desenvolvimento	CSA	Janete Triches

## FUMDES

É um programa do Governo do Estado de Apoio à Manutenção e ao Desenvolvimento da Educação Superior e prevê a efetivação de condições ao cumprimento do disposto no art. 171 da Constituição do Estado de Santa Catarina, por meio de bolsas de pesquisa e extensão. O Fundo tem como objetivo primordial fomentar o desenvolvimento e as potencialidades regionais. A bolsa assegura auxílio financeiro ao acadêmico beneficiado e é distribuída em até 24 (vinte e quatro) parcelas, podendo ser prorrogada por mais 12 (doze) meses.

Quadro n. 130 – FUMDES

Nº	Nome do Projeto	Orientador	UNA	Bolsista
1	Projeto de Apoio Associação Sul Catarinense de Familiares e Portadores de Distrofias Musculares Progressivas.	Lisiane Tuon Generoso Bitencourt	SAÚDE	Clarisse Victor
2	Adolescência Saudável: Princípios para uma Sexualidade Responsável	Ivanir de Prá da Silva e Pedro Rosso	HCE	Bruna Dal Bó
4	Brincando e Criando no Museu da Infância.	Silemar Maria de Medeiros da Silva	HCE	Nayara de Almeida

## PROJETO RONDON

O Projeto Rondon tem por finalidade levar as Instituições de Ensino Superior e seus acadêmicos àquelas regiões do Brasil menos favorecidas, dando-lhes a oportunidade de conhecer essas realidades, socializar seus saberes e, na interação com as comunidades, elaborar propostas e criar soluções participativas, de modo a atenuar as deficiências estruturais locais, contribuir para o bem estar dessas populações, e, simultaneamente, consolidar a formação dos universitários como cidadãos.

**2010/2** – UNESC participou da Operação Mamoré no Estado de Rondônia, com 02 professores e 08 alunos.

### 9.4 Atividades de Extensão das Unidades Acadêmicas

9.4.1 Atividades de Extensão da Unidade Acadêmica Humanidades, Ciências e Educação  
Coordenador da Extensão da Unidade Acadêmica Humanidades, Ciências e Educação:

Prof. Me. Pedro Rosso (até 06.09.2010)

Prof. Me. José Carlos Virtuoso (a partir de 20.09.2010)

## PROGRAMAS / PROJETOS PERMANENTES E EM EDITAIS

O quadro 131 apresenta um resumo prévio dos projetos do Edital 54/2009 e Edital 133/2009 tendo em vista que o prazo para envio dos relatórios finais é 10/02/2010 e 11/02/2011, respectivamente.

Quadro 131 - Relação dos projetos de extensão permanentes (Edital 54/2009), de convênio e em editais (Edital 133/2010) da UNA HCE em 2010.

	Programas / Projetos	Docentes		Discentes		Edital	Área Temática
		Nº	C/H	Nº	C/H		
1	Arte na Escola - Pólo UNESCO Rede Arte na Escola (Projeto)	2	12	2	40	54/2009	Educação/ Cultura
2	CECIESC - Centro de Ciências do Extremo Sul Catarinense / Centro de Educação Ambiental Sala Verde (Programa)	2	12	2	40	54/2009	Educação/ Meio ambiente
3	Fitoterapia racional: aspectos etnobotânicos, botânicos, agroecológicos e terapêuticos (Projeto) (Parceria com a UNA SAU)	2	4	1	20	54/2009	Saúde/ Cultura
4	Viva Melhor UNESCO	1	3	4	40	54/2009	Saúde/ Educação
5	Projeto Laboratório de Geociências: espaço para a formação de conceitos sobre as Ciências da Terra	1	0	1	20	54/2009	Educação
6	Museu da Infância	1	0	1	20	54/2009	Educação/ Cultura
7	Luz das Letras	1	4	3	30	Convênio	Cidadania/ Educação
8	Cuidando da terceira idade com saúde	2	4	3	60	133/ 2009	Saúde/ Educação
9	Arte e Cultura na escola: contribuindo com a cidadania	2	4	3	60	133/ 2009	Educação/ Cultura
10	A restauração ecológica de matas ciliares como espaço pedagógico para o desenvolvimento da educação ambiental	3	4	3	60	133/ 2009	Educação/ Meio Ambiente
11	Adolescência Saudável: Princípios para uma sexualidade responsável	2	4	4	80	133/ 2009	Saúde/ Educação
<b>Total</b>		<b>19</b>	<b>51</b>	<b>27</b>	<b>470</b>	-	-

Quadro n. 132 - Número de beneficiados pelos projetos vinculados à UNA HCE.

Programas / Projetos		Participantes		Atendidos diretamente			Atendidos Indiretos	Área Temática (principal/ secundária)
		Docentes	Discentes	Docentes (Educação Básica)	Estudantes (Ed. Básica/Ens Méd)	Outros		
1	Arte na Escola - Pólo UNESCO Rede Arte na Escola (Projeto)	2	3	-	909	-	2400	Educação/ Cultura
2	CECIESC - Centro de Ciências do Extremo Sul Catarinense / Centro de Educação Ambiental Sala Verde (Programa)	3	2	55	1000	462	14364	Educação/ Meio ambiente
3	Viva Melhor UNESCO (Projeto)	2	3	-	-	365	-	Saúde/ Educação
4	Luz das Letras (Projeto)	1	2	-	-	15	-	Educação

5	Laboratório de Geociências: espaço para formação de conceitos sobre as Ciências da Terra (Projeto)	1	2	3	25	-	-	Educação
6	Adolescência saudável: princípios para uma sexualidade responsável (Projeto)	2	4	-	2380	-	1005	Educação/ Saúde
7	Cuidando da terceira idade com saúde (CTISAU) (Projeto)	2	3	-	-	85	17	Saúde
8	A restauração ecológica de matas ciliares como espaço pedagógico para o desenvolvimento da educação ambiental (Projeto)	3	3	15	350	-	-	Educação/ Meio ambiente
9	Arte e cultura na escola: contribuindo com a cidadania	2	3	25	650	-	-	Educação
10	Fitoterapia racional: aspectos etnobotânicos, botânicos, agroecológicos e terapêuticos (Projeto) (*)	2	1	-	-	334	7720	Saúde/ Cultura
10	Museu da infância	1	1	Informações não repassadas	-	-	-	Cultura
<b>Total</b>		<b>21</b>	<b>27</b>	<b>98</b>	<b>5314</b>	<b>1261</b>	<b>25506</b>	

### Cursos e eventos realizados com registro

#### CURSOS REALIZADOS EM 2010/REGISTRO EM 2010

- Caminhos Pedagógicos na Educação Especial: Habilidades e Competências
- Semana de Educação Continuada do CAP: Pressupostos teóricos e metodológicos: os critérios da pesquisa e as etapas dos projetos de ensino
- Programa Salto para o futuro: Tecnologias digitais na educação - Pólo I
- Contadores de História
- Músicas e brinquedos: intermediando o conhecimento
- Grupo de Estudos em Educação Ambiental
- Curso de Inglês II
- Introdução a Educação a Distância

#### CURSOS REALIZADOS EM 2009/REGISTRO EM 2010

- Programa Salto para o futuro: Anos iniciais do Ensino Fundamental
- Drogas, saiba como evitar, educando para a vida e formando cidadãos
- Capacitação de lideranças na Catequese
- Formação continuada professores de **Artes** - Secretaria de Educação de Criciúma
- Formação continuada professores os **Anos Iniciais do Ensino Fundamental** - Secretaria de Educação de Criciúma
- Formação continuada **gestores educacionais** - Secretaria de Educação de Criciúma
- Formação continuada professores de **tecnologias educacionais** - Secretaria de Educação de Criciúma
- Formação continuada professores dos **Anos Finais do Ensino Fundamental** - Secretaria de Educação de Criciúma

- Formação continuada professores de Educação Infantil- Secretaria de Educação de Criciúma
- Formação continuada professores de Educação Física - Secretaria de Educação de Criciúma

#### ATIVIDADES DE 2009 (OU ANTERIORES) COM REGISTRO EM 2010

- III Semana Acadêmica de Matemática: Educar com a Matemática
- II Seminário de Experiências de Estágio do Curso de Artes Visuais - Licenciatura
- Seminários Temáticos do Grupo LITTERA
- Projeto Ilhas: De rio e de mar - Cotidiano, Cultura e ambiente
- Aula Prática de Campo: Vale do Itajaí e Planalto Catarinense
- Seminário de Avaliação dos Estágios na Rede Estadual de Educação – GEREDs – Criciúma, Araranguá e Braço do Norte
- Seminário de Avaliação dos Estágios na Rede Estadual de Educação – GEREDs – Criciúma, Araranguá e Braço do Norte

#### ATIVIDADES DE 2010 / REGISTRO EM 2010

- I Seminário de História
- VIII Seminário de Integração Curricular
- X Simpósio Sul Catarinense Infanto Juvenil de Ensino de Ciências e IV Fórum de Educação Ambiental
- II Semana Acadêmica do Bacharelado - Artes visuais
- III Seminário de Experiências de Estágio do Curso de Artes visuais - Licenciatura

Eventos realizados por Setor/Curso

**CECIESC – SALA VERDE: GRUPO DE ESTUDOS EM EDUCAÇÃO AMBIENTAL (2º SEMESTRE) –**  
36 participantes

#### **GERED**

<b>EVENTO</b>	<b>Participantes</b>
TECNOLOGIAS DIGITAIS NA EDUCAÇÃO – POLO II – ETAPA I	12
FAZER PEDAGÓGICO: BOTANDO A MÃO NAS MÍDIAS – ETAPA II	24
FAZER PEDAGÓGICO: BOTANDO A MÃO NAS MÍDIAS – ETAPA I	25
TECNOLOGIAS DIGITAIS NA EDUCAÇÃO – PÓLO I	15
CURRÍCULOS E PROJETOS – ETAPA I	16
CURRÍCULOS E PROJETOS – ETAPA II	16
A MULTIMÍDIA EDUCACIONAL E OS RECURSOS DIGITAIS	18

**CIÊNCIAS BIOLÓGICAS: SEMANA DE CIÊNCIAS BIOLÓGICAS, 199 participantes**

**EDUCAÇÃO FÍSICA: ARBITRAGEM BÁSICA EM ATLETISMO, 36 participantes**

**GEOGRAFIA: AÇÕES EDUCATIVAS NAS BACIAS DOS RIOS ARARANGUÁ E URUSSANGA, 67 participantes**



**HISTÓRIA:** VIII SEMANA ACADÊMICA DE HISTÓRIA – HISTÓRIA E MÚSICA, 78 participantes

**MUSEU DA INFÂNCIA:** 8ª SEMANA NACIONAL DE MUSEUS – MUSEUS PARA TODOS: (RE)PENSANDO E (RE)DESCOBRINDO ESTE ESPAÇO, 15 participantes

**PEDAGOGIA:** VIII SEMINÁRIO DE INTEGRAÇÃO CURRICULAR DO CURSO DE PEDAGOGIA (2º SEMESTRE), 93 participantes

**PPGE:** I SEMINÁRIO DE PESQUISA DA LINHA: “EDUCAÇÃO, LINGUAGEM E MEMÓRIA”, 129 participantes

**UNA HCE:** PROGRAMA DE MONITORIA, 15 participantes

**PROJETO PIAVA SUL:** OFICINA DE CAPACITAÇÃO: NOSSAS ÁGUAS, 51 participantes

## **AÇÃO COMUNITÁRIA**

A atividade desenvolvida pelo Laboratório de Prática de Ensino de Ciências, pelo Laboratório de Geociências e pelo laboratório de Geoprocessamento pode ser contabilizada como Ação Comunitária por se tratar de uma ação realizada pela instituição baseada na dialogicidade entre parceiros (Universidade e sociedade), na qual os sujeitos envolvidos a constroem a cidadania, neste caso por meio de atividades de ensino-aprendizagem na área temática Educação.

O Laboratório de Prática de Ensino de Ciências e o CECIESC/Sala Verde atenderam em 2010 um total de 1879 pessoas (professores, crianças e adolescentes), beneficiando indiretamente 14.364 pessoas em eventos como o 3º Trote Solidário, o 4º Trote solidário, Feira de Ciências - Escola de Educação Básica Otília da Silva Berti em Araranguá/ SC, X Simpósio Sul Catarinense Infante Juvenil de Ensino de Ciências e IV Fórum de Educação Ambiental e Ação Social na Escola de Educação Básica Joaquim Ramos, de Criciúma/SC. Atuaram no laboratório oito acadêmicos do Art 170.

Nos dois semestres de 2010 foram formadas cinco turmas dos Grupos de Estudos em Educação Ambiental totalizaram 87 pessoas, provenientes das várias escolas das redes pública e privada da região.

O número de atendimentos no CECIESC/Sala Verde e Laboratório de ensino de Ciências abrangeu 462 pessoas.

## **CONVÊNIOS, PARCERIAS e PRESTAÇÃO DE SERVIÇOS**

Durante o ano de 2010 deu-se sequência na UNA HCE ao projeto de prestação de Serviços em convênio com a Prefeitura Municipal de Criciúma, com a formação continuada dos professores da rede municipal de educação.

O projeto de “Assessoria para a formação continuada de gestores e professores da rede municipal de educação do município de Criciúma” (Contrato 255/PMC/2009), previa 1264 horas de cursos para professores de Educação Infantil; Ensino Fundamental e Educação de Jovens e Adultos. Deste total, 206 eram remanescentes do contrato 252/PMC/2009, tendo sido executadas 1160 – as horas em a ver serão executadas em 2011.

O projeto “Curso de Libras” (Contrato 266/PMC/2009), que previa três módulos de 40 horas, totalizando 120 horas, teve continuidade em 2010, com a complementação dos dois últimos módulos.

Da mesma forma, professores da rede municipal de Sombrio, da área de Educação Física participaram de capacitação, num total de 24 horas.

Quadro n. 133 - Relação dos projetos em Convênio de Prestação de Serviços

Projeto	Profissionais envolvidos	Horas de Curso Previstas	Horas de Curso executadas	Público Atendido
Formação continuada de gestores e professores da rede municipal de educação do município de Criciúma (Contrato 255/PMC/2009)	45	1264	1160	742
Curso de Libras (Contrato 266/PMC/2009)	2	120	40	17
“Formação Continuada de Professores de Educação Física do município de Sombrio”.	2	24	24	20
<b>Total</b>	<b>47</b>	<b>1384</b>	<b>1200</b>	<b>752</b>

#### 9.4.2 Atividades de Extensão da Unidade Acadêmica Ciências Sociais Aplicadas

Coordenador de Extensão:

Prof Ma. Roseli Jenoveva Neto (até 06.04.2010)

Prof. Dr. Dino Gorini Neto (de 06.04.2010 a 30.08.2010)

Profª Ma. Almerinda T. B. Bez Batti Dias (de 20.09.2010 a 25.11.2010)

Prof. Ma. Mônica Ovinski de C. Cortina (a partir de 25.11.2010)

Atividades desenvolvidas:

- Participação na Organização da Semana de Ciência e Tecnologia;
- Avaliação e encaminhamento das renovações de projetos de extensão com parcerias externas;
- Participação da elaboração do Edital para Seleção de Projetos de Extensão emitido pela Propex;
- Colaboração na elaboração da Formação Continuada de Docentes da UNACSA;
- Participação em reuniões de colegiado da UNA;
- Participação no Planejamento estratégico da UNA;

- Representação da UNACSA em aberturas de eventos e semanas acadêmicas quando necessário.

Quadro n. 134 – Súmula programas de extensão com convênio

<b>PROGRAMA ANCORAS</b>	<b>TITULO DO PROJETO</b>	<b>ORIENTADOR</b>
Ação Adolescente	Ação Adolescente	André Viana Custódio
Credisol	Credisol	Cleyton de Oliveira Ritta

Quadro n. 135 – Súmula programas de extensão com edital: 133/2009

<b>PROGRAMA ANCORAS</b>	<b>TITULO DO PROJETO</b>	<b>ORIENTADOR</b>
PAES	Ação de Extensão Universitária no Âmbito da Economia Solidária e da Autogestão	Gisele Silveira Coelho Lopes
PAES	Ações de extensão em Economia Solidária como forma de emancipação e autonomia de jovens do campo e familiares	Dimas de Oliveira Estevam
Credisol	Cooperativas de Estopas "Mulheres do Mirassol"	Murialdo Canto Gastaldon
O Controle Social na Estratégia Saúde da Família: Estratégias para seu Desenvolvimento	O Controle Social na Estratégia Saúde da Família: Estratégias para seu Desenvolvimento	Luciane Ceretta

Quadro n. 136 – Súmula programas de extensão permanentes com edital 54/2009

<b>PROGRAMA ANCORAS</b>	<b>TITULO DO PROJETO</b>	<b>ORIENTADOR</b>
Credisol	Programa Saúde do Micro - Empreendimento	Gustavo Teixeira Ferreira
Programa PAES (Ações em Economia Solidária)	Programa PAES (Ações em Economia Solidária)	Patricia Martins Goulart
Projeto Aprender, Empreender e Crescer	Projeto Aprender, Empreender e Crescer	Ricardo Deibler Zambrano
Grupo de Análise e Conjuntura Econômica - GACE	Grupo de Análise e Conjuntura Econômica - GACE	Thiago Rocha Fabris

Quadro n. 137 – Súmula programas de extensão permanentes sem edital

TITULO DO PROJETO	ORIENTADOR
Programa Humanitas	Josiani Barbosa Brunelli
Programa Direito em Ação	Vladimir de Carvalho Luz

9.4.3 Atividades de Extensão da Unidade Acadêmica Ciências da Saúde

Coordenação de Extensão: Prof<sup>ª</sup>. Ma. Angela Erna Rossato (até 03/08/2010)

Coordenação de Extensão: Prof<sup>ª</sup>. Ma. Adriana Soares Lobo (a partir de 03/08/2010)

Quadro n. 138 - Projetos de Extensão Pemanentes UNASAU

PROJETO	PROFESSOR	COORDENADOR
Tecnologias de Planejamento Participativo em Saúde		Renan Antônio Ceretta
Amigos do Coração		Cleber de Medeiros
Educa - Saúde	Cecília Marli S. de Souza	Ioná Vieira Bez Birollo
	Susane Raquel Périco	
	Luciane Ceretta	
	Rosane dos Santos	
Núcleo de Promoção da Saúde e Prevenção da Violência da criança, da mulher e do idoso do município de Criciúma.	Sherley Garcia	Luciane Bisognin Ceretta
	Ioná Vieira Bez Birollo	
	José Otavio Feltrim	
	Ivanir Pra da S. Thomé	
	Susane Raquel Périco	
	Renan Antônio Ceretta	
Bem Viver com Alzheimer	Claúdia C. V. Heluany	Bárbara Coelho
	Shirley dos S. Garcia	
Fitoterapia Racional: Aspectos Etnobotânicos, Taxonômicos, Agroecológicos e Terapêuticos.	Patricia de Aguiar Amaral	Ângela Erna Rossato
Programa de Reabilitação Pulmonar		Cláudio Sérgio da Costa
Projeto de Apoio Associação Sul Catarinense de Familiares e Portadores de Distrofias Musculares Progressivas	Eduardo Victor	Lisiane Tuon Generoso Bitencourt
	Graziela Amboni	
	Maria Cristina Gonçalves	
Farmácia Solidária	Angela Erna Rossato	Indianara Reynaud Toretí Backer
Programa de Atenção Materno Infantil e Familiar- PAMIF	Cecília Marli Spiazzi dos Santos	Rosa Nadir Teixeira Jerônimo

Programa de Atendimento Multidisciplinar a saúde do Idoso	Adriana Lobo Soares	Victor Julierme Santos da Conceição
Emagreça Feliz	Joni Márcio de Farias	Marco Antonio da Silva

### Programa de Educação pelo Trabalho na Saúde – Pet Saúde

O Programa de Educação pelo Trabalho para a Saúde (PET-SAÚDE), instituído pela Portaria Interministerial MS/MEC nº. 1.802/08, é destinado a fomentar grupos de aprendizagem tutorial no âmbito da Estratégia Saúde da Família, viabilizando programas de aperfeiçoamento e especialização em serviço dos profissionais da Saúde, bem como de iniciação ao trabalho, estágios e vivências dirigidos aos estudantes da área, por meio do pagamento de bolsas.

O PET-SAÚDE é direcionado às Instituições de Educação Superior (IES), abrangendo 14 cursos de graduação da área da Saúde, e às Secretarias Municipais de Saúde.

Os grupos PET-Saúde receberão o pagamento de bolsas que tem como referência os valores pagos pelo Conselho Nacional de Desenvolvimento Científico e Tecnológico (CNPq).

A Unesc por intermédio da UNASAU aprovou o primeiro projeto no ano de 2009 em 2010 aprovou mais dois projetos em parceria com a rede municipal de saúde de Criciúma e Içara. Este ano tivemos o envolvimento de 84 alunos bolsistas de 36 preceptores e mais 6 tutores além de alunos voluntários o projeto é coordenado pela professora Luciane Bisognin Ceretta e tem a participação dos seis cursos da área da Saúde da UNASAU e mais o curso de Educação Física.

### Capacitações do CIES Referentes ao Pregão N° 0055/2009

Todos os profissionais devem estar atualizando-se constantemente, não diferente, os profissionais da área da saúde também necessitam. Esta atualização acontece a partir de leituras, palestras, cursos, graduações, mestrados, doutorados, entre inúmeras outras formas de acesso ao conhecimento.

Para ajudar nesta tarefa de constante formação do profissional da saúde, a Secretaria de Estado do Desenvolvimento Regional de Criciúma lançou em 2009 o pregão nº 0055/2009 que abria uma licitação para contratação de uma instituição de ensino superior com ensino na área da saúde, para ministrar capacitações na área de saúde pública.

A UNESCO interessada em participar deste projeto e tendo todos os pré-requisitos para fazê-lo inscreveu-se e ganhou a licitação. A Unidade Acadêmica de Ciências da Saúde – UNASAU – sendo a representante da universidade da área da saúde assumiu a parte pedagógica do projeto.

As capacitações deveriam ser divididas em três áreas: capacitação em vigilância em saúde, capacitação de conselheiros locais de saúde e sensibilização em saúde mental. Cada uma destas áreas foi chamada de lotes.

Em cada lote existiam os eixos temáticos, que eram subtemas dentro do grande tema. O lote 1, capacitação em vigilância em saúde, subdividiu-se em quatro eixos temáticos: 1 – prevenção às violências, 2- Informações em saúde, 3 – planejamento estratégico e 4 – controle e avaliação para nível médio. O lote 2 – capacitação dos conselheiros locais de saúde, subdividiu-se em cinco eixos temáticos: 1 – contextualização do SUS, 2 – funções dos conselheiros na esfera local e municipal, 3 – ética e cidadania, 4 – legislação do SUS e do controle social e 5 – instrumentos de gestão. O lote 3, sensibilização em saúde mental, subdividiu-se em três eixos temáticos: 1 – reforma psiquiátrica, 2- saúde mental na atenção básica e 3 – drogas.

Cada lote tinha sua carga horária mínima, assim como cada eixo temático. Estas capacitações seriam ministradas em 11 municípios pertencentes à CIES (Comissão de Integração

Ensino Serviço da Região Carbonífera): Criciúma, Orleans, Lauro Müller, Forquilha, Içara, Siderópolis, Treviso, Nova Veneza, Urussanga, Cocal do Sul e Morro da Fumaça. Atendendo nestes municípios os profissionais das secretarias municipais de saúde, da 21ª Gerência de Saúde, dos hospitais ligados ao SUS, conselheiros de saúde e profissionais das instituições de ensino.

Para atender a todos os municípios formou-se 7 grupos, divididos de acordo com a proximidade de cada cidade. Cada grupo poderia ter no máximo 60 participantes nos lotes 1 e 3 e 40 participantes no lote 2.

As capacitações começaram a ser ministradas no dia 19 de maio de 2010 e acabaram no dia 20 de agosto do mesmo ano. Vale lembrar que para escolha dos monitores de cada eixo foi feita uma seleção entre currículos.

Também participaram da organização destas capacitações as secretarias de saúde de cada município que tinha os articuladores dos municípios.

#### Atendimentos Clínicas Integradas da Saúde da UNESC

#### Quadro n. 139 - Ambulatório Médico

<b>Especialidades</b>	<b>fev</b>	<b>mar_</b>	<b>abr</b>	<b>mai_</b>	<b>jun</b>	<b>jul_</b>	<b>ago_</b>	<b>set</b>	<b>out</b>	<b>nov</b>	<b>dez</b>	<b>total</b>	<b>ECG</b>
Cardiologia	22	58	58	59	48	19	59	50	46	49	11	<b>479</b>	220
Cirurgia Geral e Proctologia	5	17	12	9	11	8	13	18	13	8	4	<b>118</b>	
Cirurgia Vascular	8	11	9	12	8	5	12	11	12	13	2	<b>103</b>	
Clínica Médica	17	90	83	99	54		85	70	59	67	11	<b>635</b>	
Dermatologia	21	94	76	46	39	13	57	60	55	39	7	<b>507</b>	
Dermatologia Sanitária								25	8	1		<b>34</b>	
Endocrinologia	8	45	40	31	27		41	44	34	58	5	<b>333</b>	
Gastroenterologia	14	62	45	50	58	9	43	51	31	52	6	<b>421</b>	
Geriatrics e Gerontologia		15	29	29	12		20	20	19	23	0	<b>167</b>	
Ginecologia Geral	23	108	100	105	101	47	112	95	73	109	32	<b>905</b>	
Nefrologia	8	52	44	44	43		40	38	38	28	6	<b>341</b>	
Neurologia	4	34	30	22	29		29	36	26	31	6	<b>247</b>	
Oncologia		6	1	5	5	0	5	5	8	7	0	<b>42</b>	
Ortopedia	13	54	48	45	35	7	56	40	30	41	4	<b>373</b>	
Pediatria - Adolescente	8	30	26	22	24	11	37	34	30	17	1	<b>240</b>	
Pediatria - Cirurgia	1	11	11	10	9	2	10	6	3	4	2	<b>69</b>	
Pediatria - Endo	3	15	16	15	16	8	18	11	12	17	2	<b>133</b>	
Pediatria - Gastro	3	14	15	15	25	8	20	12	12	17	2	<b>143</b>	
Pediatria - Geral	36	170	137	140	132	56	140	154	131	154	43	<b>1293</b>	
Pediatria - Hemato	10	21	38	24	13	15	28	28	19	15	3	<b>214</b>	
Pediatria - Infecto	0	4	6	6	1	2	0	2	1	0	0	<b>22</b>	
Pediatria - Nefro	8	19	22	16	14	6	20	16	20	24	2	<b>167</b>	
Pediatria - Neuro	9	19	12	18	15	13	19	20	26	24	7	<b>182</b>	
Pediatria - Orto	1	19	4	12	10	5	7	13	6	4	3	<b>84</b>	
Pediatria - Pneu	5	14	16	14	9	9	8	17	13	13	8	<b>126</b>	
Pneumologia	24	57	70	70	53	26	81	62	53	82	1	<b>579</b>	
Pré-Natal - Pediátrico	2	9	3	2	5	4	9	17	7	4	2	<b>64</b>	
Psiquiatria		47	59	42	0	27	0	41	40	42	0	<b>298</b>	
Reumatologia	8	20	11	17	26	8	15	18	19	20	8	<b>170</b>	
Traumatologia Esportiva	0	9	7	9	8	0	0	5	6	10	0	<b>54</b>	
Urologia	18	26	19	29	32	20	24	34	29	29	9	<b>269</b>	
<b>Total</b>	<b>279</b>	<b>1150</b>	<b>1047</b>	<b>1017</b>	<b>862</b>	<b>328</b>	<b>1008</b>	<b>1053</b>	<b>879</b>	<b>1002</b>	<b>187</b>	<b>8812</b>	

Quadro n. 140 - Clínica de Psicologia

Psicologia				Psiquiatria
Mês	Atendimentos	Pacientes	Sessões	Atendimento e pacientes
Janeiro	0	0	0	0
Fevereiro	41	40	2	0
Março	614	204	4	47
Abril	782	237	4	59
Maio	803	244	4	42
Junho	624	257	4	27
Julho	28	14	2	0
Agosto	685	241	4	28
Setembro	787	236	4	41
Outubro	740	204	4	49
Novembro	641	185	4	46
Dezembro				0
Total				
1º Semestre	2892	996	20	175
2º Semestre	2853	866	16	164
Total no ano	5745	1862	36	339

Quadro n. 141 - Clínica de Nutrição

Mês	Número de Pacientes
Março	68
Abril	125
Maio	127
Junho	124
Julho	24
Agosto	121
Setembro	240
Outubro	195
Novembro	172
Dezembro	20
<b>Total</b>	<b>1199</b>

Quadro n. 142 - Clínica Enfermagem

Mês	Número de Pacientes
Março	300
Abril	472
Maio	760
Junho	727
Julho	469
Agosto	738
Setembro	786
Outubro	748
Novembro	730
Dezembro	730
<b>Total</b>	<b>6489</b>

Quadro n. 143 - SOS

Mês	Número de Pacientes
Abril	166
Julho	126
Agosto	250
Setembro	174
Outubro	142
Novembro	174
Dezembro	160
<b>Total</b>	<b>1572</b>

Quadro n. 144 - Farmácia Escola

Mês	Atendimentos Presenciais	Atendimentos por Telefone	Total de atendimentos
Setembro	4000	3000	7000
Outubro	4000	3000	7000
Novembro	4000	3000	7000
Dezembro	4000	3000	7000
<b>Total</b>	<b>16000</b>	<b>12000</b>	<b>28000</b>

\*Estes valores são baseados em uma média obtida por meio de pesquisa realizada na Farmácia Escola.

Quadro n. 145 - Farmácia Solidária

Ano 2010	Nº Total de Atendimentos Realizados*	Atendimentos Contemplados	Doações efetuadas na Farmácia (R\$)	Medicamentos Arrecadados (R\$)
Janeiro	-	-	-	-
Fevereiro	839	212	13.569,41	18.342,30
Março	2.445	1.037	68.504,29	93.196,34
Abril	2.040	970	101.982,95	95.868,63
Maiο	2.374	967	67.722,54	98.911,39
Junho	2.585	1.040	81.237,77	66.806,15
Julho	2.477	920	66.789,03	75.224,90
Agosto	3.086	1.278	91.389,54	105.294,54
Setembro	3.296	1.438	99.673,63	193.210,20
Outubro	3.017	1.398	111.493,10	136.695,79
Novembro	3.100	1.061	82.344,66	79.249,43
Dezembro				
<b>TOTAL</b>	<b>25.259</b>	<b>10.321</b>	<b>784.706,92</b>	<b>962.799,67</b>



Quadro n. 146 – Clínica de Fisioterapia

MÊS	Clínica de Fisioterapia		PAMIF		Reabilitação Pulmonar, Caminhada Orientada.	Espirometrias realizadas	Atletas	
	Nº pact.	Nº atend.	Nº pact.	Nº atend.			Nº pact.	Nº atend.
Fevereiro	48	71	-----	-----	16		-----	-----
Março	113	727	48	48	254		-----	-----
Abril	114	754	42	42	203		02	01
Maiο	101	675	18	18	253		27	09
Junho	61	227	12	12	100		21	10
Julho	34	151	-----	-----	30	-----	-----	-----
Agosto	146	1103	28	28	183	34	27	05
Setembro	150	1110	53	53	217	22	05	03
Outubro	106	1100	29	29	155	29	11	03
Novembro	136	1090	20	20	145	21	19	06
Dezembro	120	944	15	15	30	08	04	02
Total	1129	7952	265	265	1570	114	113	39

### Descarte de Medicamentos

Durante o ano de 2010 foram segregados e descartados **513 kg** de medicamentos impróprios para consumo.

9.4.4 Atividades de Extensão da Unidade Acadêmica Ciências, Engenharias e Tecnologias  
 Coordenador de Extensão:

Prof. Me. Tadeu de Souza Oliveira (até 03.08.2010)  
 Prof. Me. Leopoldo P. Guimarães Filho (a partir de 03.08.2010)

#### CONVÊNIOS ASSINADOS

- TUBOZAN

Contrato já assinado com a Tubozan para criação de um manual técnico para os produtos em PVC. Neste projeto será contratado um aluno bolsista.

- Doação de materiais hidráulicos para montagem de laboratório de hidráulica.

- PREFEITURA MUNICIPAL DE CRICIÚMA

Em reunião realizada, em 26 de agosto, com o secretário de obras do município de Criciúma, Eng. Abraão de Souza, ficou definido que a partir de 2011 será colocado em prática o Projeto: Habitação de Interesse Social. Esse projeto está em fase de assinatura de convênio.

- PREFEITURA MUNICIPAL DE FORQUILHINHA

Convênio firmado com a Prefeitura Municipal de Forquilha com o objetivo de realizar o assentamento de população sobre áreas de risco e/ou de irregularidade fundiária.

- SINDUSCON – Criciúma

Convênio firmado com o SINDUSCON de Criciúma, para verificar a disponibilidade de imóveis da ICCSE – Indústria da Construção Civil Sub-setor Edificações em Criciúma e região.

Quadro n. 147 - Cursos e Eventos promovidos pela Coordenação de Extensão da UNACET

<b>CURSO / EVENTO</b>	<b>PERÍODO</b>	<b>Nº PARTICIPANTES</b>	<b>Objetivo do Evento</b>
I FÓRUM DE PROJETOS SOCIAIS E EXECUÇÃO PENAL: DESAFIOS E PROPOSTAS	20 de agosto	100	Apresentação dos projetos sociais para o juiz federal. Foram apresentados os projetos: Habitat saudável, Construindo Cidadania e Inclusão Social por meio da TI
DIA DA MICRO E PEQUENA EMPRESA	07 de outubro	150	Em parceria com a AMPE, Associação do Micro e Pequeno Empresário foi realizado um evento sobre o Micro e Pequenos Empresário. Foram realizadas atividades no período matutino e Noturno no Auditório Ruy Hülse, com a presença de autoridades da cidade. Foi criado o Dia do Micro e Pequeno Empresário pelo Prefeito Municipal.
II FÓRUM LIXO E CIDADANIA	20 de novembro	200	Colaborar com o poder público organizações ambientais e outras instancias atuantes na elaboração e implantação da política municipal de resíduos sólidos.
SEMANA DO MEIO AMBIENTE: A IMPORTÂNCIA DA BIODIVERSIDADE NA PRESERVAÇÃO DA NATUREZA.	27 de maio a 02 de junho	250	Alertar ao Acadêmico e a Comunidade sobre a Necessidade de Preservação do Meio Ambiente
CERTIFICAÇÃO – RECONSTRUINDO CIDADANIA	17 de novembro	90	Certificar cidadãos participantes do projeto de extensão em pintura de madeira. Projeto realizado em parceria com a FARBEN S/A

PROJETOS

Quadro n. 148 - Projetos permanentes

Programa/Projeto Permanente	SITUAÇÃO	BOLSISTAS	Professores Responsáveis
Hábitat Saudável	Em andamento: Convênio com a prefeitura municipal de Forquilha para desenvolver os projetos para os moradores do Bairro Cidade Alta, de Forquilha.	Jamile Rosane Zanette Antonio, Luana Eugenio Ronchi, Débora Vieira Rocha, Luriane Pereira Teixeira	Ademir França – 04 h Hugo Schwalm – 02 h Jorge L. Vieira - colaborador
Escritório de Cooperação Técnica	Em execução: Início do Sistema de Informação Geográfica do Campus. Este projeto está em fase de execução. Foi realizado o levantamento parcial, da situação atual em que se encontra as caixas de passagem e de distribuição do Campus 1 da UNESC Realização de Projetos as Built no Hospital São Donato de Içara.	Marcos Leite Paula e Silva, Ana Paula Silva	Evelize Zancan – 8h Leopoldo Pedro Guimarães Filho – colaborador.
Reconstruindo Cidadania	Parceria com a Secretaria Municipal do Sistema Social, de Criciúma, para realização das aulas teóricas do projeto no Centro de Referência e Assistência Social - CRAS, do Bairro Teresa Cristina. Parceria com a FARBEN para fornecimento de tinta e laboratório para realização das aulas práticas	Thaís dos Santos de Souza, Rodrigo Fontanela	Mônica Daré – 4h
Coleta Seletiva Solidária	Auxílio para constituição da ACRICA - Associação Criciumense de Catadores (Bairro Teresa Cristina). Auxílio no gerenciamento da CETEMAR (Cooperativa de catadores do Bairro Sangão de Criciúma). Instituição do Fórum Municipal de Lixo e Cidadania com assento das seguintes entidades: UNESC, FAMCRI, ONG Nosso Rua, CARITAS e CRAS Teresa Cristina. Realização do II Fórum Municipal do Lixo e Cidadania.	Carolina Faust Becke, André Luiz da Silva, Leandro Nunes, Camila Zeferino Dallefe	Rosa Nadir Teixeira – 4h Mário Ricardo Guadagnin – 4h
SOFTSUL Pré-Incubadora de Base Tecnológica	Em andamento, duas empresas incubadas e uma vaga para uma terceira, que será incluída por meio de novo edital.	Esse projeto não prevê a utilização de bolsistas	*Merisandra Côrtes de Matos – 4h
Transformando RSTUV	Em execução com a ação de gerenciamento do ECOPONTO, para o recolhimento de pneus em convênio com a PMC. Realização dia 24/11 em Criciúma uma ação para recolhimento de pneus abandonados em terrenos da cidade com participação da FAMCRI e o Corpo de Bombeiros.	Tiago Silvestre	Mário R. Guadagnin – 4h

Quadro n. 149 - Projetos e Edital 53/2010

<b>Programa/Projeto Permanente</b>	<b>Situação</b>	<b>Bolsistas</b>	<b>Professores Responsáveis</b>
Inclusão digital nas Escolas Municipais de Criciúma com o uso de Tecnologias Educacionais.	Concluído	Wagner Francisco Mezaroba e Miriam Antonin	Leila Lais Gonçalves - 2h Evânio Ramos Nicoleit - 2h
Revitalização do patrimônio edificado e espaço público: o resgate da memória para a comunidade São Pedro em Urussanga.	Concluído	Roseana Bett Zanini Bruna Galatto Nesi Gisela Colombo de Freitas	Adriana Fabres Dias – 2h Virgínia Gomes de Luca – 2h
Estimulando a responsabilidade socioambiental: coleta seletiva solidário em condomínios	Concluído. Será realizado a distribuição de folder na comunidade no CRAS e Prédios Públicos e Centros de Saúde	Ana Paula Paz Carneiro, Luana Milak Furmanski, Thuane Pereira de Souza	Gilca Benedet – 2h Pedro Rosso – 2h
Gerenciamento de resíduos sólidos urbanos, com ênfase na proteção do rio criciúma, em sua extensão situada no bairro Teresa Cristina.	Concluído	Sheila Luiz Silva, Gabriel Zapeline Nunes e Felipe Bianchini	Marta Valéria Guimarães De Souza Hoffmann – 2h Paula Tramontin Pavei – 2h

- Produção de materiais do tipo, Folders, Banners e outras mídias para divulgação das atividades de extensão.

### Projeto Coleta Seletiva Solidária

Folder criado a fim de divulgar as ações da coleta seletiva solidária e conscientizar os cidadãos

# COLETA SELETIVA SOLIDÁRIA

## A interação entre você e o meio ambiente

A cidade de **Criciúma** convida para participar da **Coleta Seletiva**. Faça a separação de seus materiais recicláveis em sacos ou caixas, **separando** do lixo orgânico e dos rejeitos.

Os materiais recicláveis coletados serão entregues a cooperativas e associações de catadores da cidade, que farão a triagem encaminhando para indústrias recicladoras, a receita será revertida às entidades envolvidas.

Com esta atitude economizamos recursos naturais, aumentamos a vida útil dos aterros sanitários e geramos emprego e renda aos participantes de cooperativas/associações e das indústrias recicladoras. As futuras gerações herdarão um planeta mais limpo e saudável.



### ANOTE O DIA E HORÁRIO DA SUA COLETA

- |  |                                       |
|--|---------------------------------------|
| <input type="checkbox"/> Segunda-feira | <input type="checkbox"/> Quinta-feira |
| <input type="checkbox"/> Terça-feira   | <input type="checkbox"/> Sexta-feira  |
| <input type="checkbox"/> Quarta-feira  | <input type="checkbox"/> Sábado       |

Horário:



Dúvidas ou sugestões, ligue (48)

**3431 0038**

# Reciclando para o Futuro

## SEPARE O LIXO RECICLÁVEL do NÃO RECICLÁVEL



### PAPEL

Revistas, Papelão, Folhetos, Jornais, Folhas e Caixas Longa Vida (leite, sucos e etc...).

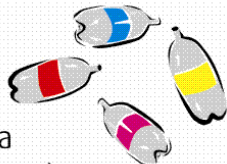

### PLÁSTICO

Garrafas e Embalagens Plásticas, Brinquedos, Copos Descartáveis, Sacolas e Peças Plásticas no geral.

### VIDRO

Garrafas e Garrafões. (Para não ocorrer acidentes embrulhe os vidros em folhas de jornal).



### METAL

Latas de Alimentos e Bebidas, Objetos de Cobre, Zinco, Latão e ferro.



**DICAS IMPORTANTES: É importante lavar todos os materiais recicláveis que serão separados, para evitar a presença de insetos e o mau cheiro, facilitando o armazenamento.**

**O lixo reciclável deverá ser depositado no container amarelo em sacos ou caixas. O caminhão da Coleta Seletiva do município de Criciúma.**



Não descarte este folheto. Passe para outras pessoas. Não jogue este folheto em vias públicas.

## NÃO RECICLÁVEL e REJEITOS



**PAPELHIGIÊNICO, FRALDAS DESCARTÁVEIS, ABSORVENTES, LENÇOS, SOBRAS E RESTOS DE COMIDA, CACOS DE VIDROS, PILHAS, PAPEL ENGORDURADO, LOUÇAS, FOTOGRAFIAS E PORCELANAS.**

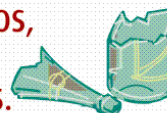

**Deposite seu material NÃO RECICLÁVEL nos contêineres verdes que estarão próximos as suas residências e estabelecimentos comerciais**

# Inclusão Digital nas Escolas Municipais de Criciúma com o uso de Tecnologia

<http://www.gpead.unesc.net/>:

The screenshot shows the Moodle Kiron website interface. At the top, there is a navigation bar with the site logo 'kiron.unesc.net/moodle' and a language selection dropdown set to 'Português - Brasil (pt\_br)'. Logos for UNESC, Sead, and GPEAD are also visible. The main content area is titled 'Moodle Kiron' and features a login form on the left with fields for 'Nome de usuário' and 'Senha', and a 'Acesso' button. Below the login form, there is a 'Usuários Online' section showing 'Nenhum' users. The central part of the page displays a list of 'Cursos disponíveis' (Available Courses) with three entries: 'Acessibilidade e Usabilidade: Um Estudo de Caso do Uso de Ambiente Virtual de Aprendizagem em uma Escola Pública - Avaliação', 'Tecnologias Educacionais', and 'Calculadora Gráfica HP 50g'. Each course entry includes the professor's name and a brief description. On the right side, there is a 'Categorias de Cursos' (Course Categories) section listing 'Informática', 'Matemática', and 'Orientação', and a 'Calendário' (Calendar) for February 2011.

**Moodle Kiron**

Você ainda não fez o acesso (Acesso)  
Português - Brasil (pt\_br)

**Acesso**

Nome de usuário   
Senha   
**Acesso**  
Cadastramento de usuários  
Perdeu a senha?

**Usuários Online**  
(Últimos 5 minutos)  
Nenhum

**Categorias de Cursos**

- Informática
- Matemática
- Orientação

Todos os cursos ...

**Calendário**

fevereiro 2011

Dom	Seg	Ter	Qua	Qui	Sex	Sáb
		1	2	3	4	5
6	7	8	9	10	11	12
13	14	15	16	17	18	19
20	21	22	23	24	25	26
27	28					

**Cursos disponíveis**

**Acessibilidade e Usabilidade: Um Estudo de Caso do Uso de Ambiente Virtual de Aprendizagem em uma Escola Pública - Avaliação**  
Professor (a): Douglas Josefino da Silva  
Professor (a): Leila Laís Gonçalves

Neste curso/projeto, serão avaliados de acessibilidade do Ambiente Virtual de Aprendizagem Moodle, do Laboratório de Informática Aplicada - Kiron - do Curso de Ciência da Computação da UNESC, de acordo com as diretrizes do W3C e de usabilidade de acordo com Nielsen, Shneiderman e Bastien e Scapin.

**Tecnologias Educacionais**  
Professor (a): Patricia Jantsch Fluzza  
Professor (a): Graziela Fátima Giacomazzo  
Professor (a): Evanio Ramos Nicoleit  
Professor (a): Cleusa Ribeiro dos Santos  
Professor (a): Elisa Netto Zanette  
Professor (a): Leila Laís Gonçalves

A utilização dos recursos tecnológicos na educação é uma forma promissora de abordagem no processo de aprendizagem e estes devem ser cada vez mais explorados de forma complementar à sala de aula tradicional. Tecnologia e educação representam, cada vez mais, avanço e aprimoramento da sociedade.

**Calculadora Gráfica HP 50g**  
Professor (a): Evanio Ramos Nicoleit

A calculadora gráfica HP 50g está entre as mais utilizadas por estudantes, engenheiros e cientistas. Efetua operações numéricas e simbólicas nos modos de operação algébrico e RPN. O curso aborda aspectos de configuração, operação, comunicação, bibliotecas e programação sobre

Concluído

Iniciar | Relatório de EXTENS... | Moodle Kiron - Mozilla... | PT | 1 :39

## Gerenciamento de resíduos sólidos urbanos, com ênfase na proteção do Rio Criciúma, em sua extensão situada no bairro Teresa Cristina

# O DESTINO CERTO PARA A PRESERVAÇÃO DO MEIO AMBIENTE

## BAIRRO SÃO FRANCISCO

A ocupação por invasão nas margens de rios gera vários problemas de ordem ambiental, prejudicando o meio ambiente local, devido ao lançamento de lixo e esgoto no Rio Sangão, comprometendo assim a qualidade da água e do solo, bem como o surgimento de insetos e roedores que podem prejudicar a saúde da população. Para um maior controle desses impactos, é importante que haja um envolvimento da comunidade, junto a prefeitura incentivando a prática correta de **REDUÇÃO, REAPROVEITAMENTO E RECICLAGEM DOS RESÍDUOS.**

**O QUE É COLETA SELETIVA?**

Coleta seletiva é o termo utilizado para o recolhimento dos lixos que podem ser reciclados, separados nas casas dos moradores. Dentre estes materiais recicláveis podemos citar os diversos tipos de **PAPÉIS, PLÁSTICOS, METAIS E VIDRO.** A separação nas residências evita a contaminação dos materiais reaproveitáveis, diminuindo os custos de reciclagem.

**PRINCIPAIS MATERIAIS RECICLÁVEIS:**

- Plásticos
- Latas de alumínio
- Latas de aço
- Pneus
- Embalagens longa vida
- PET
- Papelão
- Papel de escritório

Para destinação correta de pneus e lixos tecnológicos como CPU, ventilador, mouse, celular, secador de cabelo, ferro elétrico, micro-ondas, teclado, monitor, rádio, televisão, máquina fotográfica, batedeira, videocassete, DVD e liquidificador, entre em contato com o **ECOPONTO (48)3431-0038.**

A inexistência de coleta seletiva no bairro se faz necessário que os moradores ao fazer a separação do lixo em suas próprias residências entrem em contato com os catadores da região

**Contato dos Catadores:** (48) 3436 - 6249  
(48) 3436 - 6249  
(48) 3436 - 6249  
(48) 3436 - 6249





"Ambiente limpo não é o que mais se limpa e sim o que menos se suja". (Chico Chavier)

"Se você tem metas para um ano, plante arroz. Se você tem metas para 10 anos, plante uma árvore. Se você tem metas para 100 anos então adote uma criança. Se você tem metas para 1000 anos, então preserve o meio Ambiente." (Confúcio)

Banner criado a fim de conscientizar os moradores do Bairro São Francisco, vizinho do Bairro Tereza Cristina, sobre os problemas que podem ocasionar a ocupação das margens dos rios.



# Estimular a responsabilidade socioambiental: coleta seletiva solidário em condomínios

Banner apresentado em simpósio da qualidade ambiental.



## EDUCAÇÃO AMBIENTAL

### 229 / DIFICULDADES NA IMPLANTAÇÃO DE UM PROGRAMA DE EDUCAÇÃO AMBIENTAL (PEA) EM UM PROJETO DE COLETA SELETIVA SOLIDÁRIA EM CONDOMÍNIOS - CRICIÚMA, SC

Thuane Pereira de Souza<sup>1</sup>, Ana Paula Paz Carneiro<sup>1</sup>, Flávia Bez Batti<sup>1</sup>, Gilca Benedet<sup>2</sup>, Pedro Rosso<sup>2</sup>  
<sup>1</sup> Acadêmicas do Curso de Engenharia Ambiental/UNESC; <sup>2</sup> Professores Orientadores/UNESC.

#### Introdução

Os condomínios são grandes centros de geração de resíduos domiciliares (RSD) e a urgência de compartilhar com os cidadãos a responsabilidade pelo gerenciamento dos resíduos sólidos domésticos (RSD) motivou a escolha dos moradores de edifícios para desenvolver um Programa de Educação Ambiental (PEA). Com o objetivo de informar e sensibilizar os condôminos sobre a separação de RSD, estimulando sua inserção num programa de coleta seletiva solidária (CSS), de modo a viabilizar a mesma pela Cooperativa de Trabalhadores de Materiais Recicláveis (CTMAR). Por se tratar de Educação Ambiental (EA) em espaços não formais, o processo educativo faz parte do projeto de extensão "Estimulando a responsabilidade socioambiental: coleta seletiva solidária em condomínios" apresentou, até o momento, algumas dificuldades que precisam ser vencidas para que o objetivo principal possa alcançado, isto é, que as populações tenham consciência da sua responsabilidade frente a problemas ambientais.

#### Metodologia

O projeto de extensão foi planejado para ser desenvolvido em três etapas: diagnóstico, planejamento do PEA e sua aplicação. São parceiros do projeto a Administradora de Condomínios CONTAP e a CTMAR, que auxiliaram na definição dos condomínios. Esta escolha foi pautada na facilidade de acesso para coleta, na possibilidade de comparação entre condomínios de porte diferenciados, na comparação de condomínios onde já havia sido implantados programas de CS ou não, na comparação dos moradores (estudantes ou famílias). Estas características possibilitaria levantar as dificuldades específicas a cada uma destas amostras.

Foram pré-selecionados sete condomínios, nos quais foi efetuado um levantamento inicial sobre as características e infraestrutura do condomínio por meio de entrevistas estruturadas com síndicos ou zeladores. Posteriormente, o projeto foi apresentado aos condôminos em reuniões ou em visitas de porta em porta juntamente com a aplicação de questionários para os mesmos. A análise dos mesmos subsidiou a abordagem e a realização do PEA específico para cada condomínio, de acordo com os hábitos e interesses dos moradores e a estrutura para a disposição dos resíduos.

Foram desenvolvidas ferramentas educativas para auxiliar na EA, como cartazes (Figura 1) e folheters (Figuras 2A e 2B). Estes foram entregues nos condomínios administrados pela CONTAP em reuniões, nas quais foram desenvolvidos jogos educativos, oficinas (Figura 3A) e palestras (Figura 3B). Nos demais condomínios, a EA ocorreu por meio da entrega das ferramentas educativas de porta em porta, com exposições relacionadas ao projeto e ao conteúdo presente no folheto. Em ambos os processos educativos, a EA teve como base a sensibilização em relação à problemática dos resíduos sólidos como o objetivo de obter o comprometimento do público alvo.



Figura 1: Cartaz de divulgação do Projeto de Extensão Coleta Seletiva Solidária em Condomínios, desenvolvido para auxiliar o Programa de Educação Ambiental



Figura 2: A - Parte externa do folheto informativo desenvolvido para o Programa de Educação Ambiental; B - Parte interna do folheto informativo desenvolvido para o Programa de Educação Ambiental.



Figura 3: A - Oficina realizada com as crianças no processo de educação ambiental; B - Palestra realizada com os condôminos sobre a coleta seletiva.

#### Resultados e Conclusões

Como maior dificuldade na implantação do projeto pode-se citar a inexistência de um programa de coleta seletiva municipal, o que impossibilita a destinação e disposição dos resíduos sólidos segregados a um local adequado. Também houve uma baixa adesão dos condomínios administrados pela CONTAP, devido em parte a problemas de acesso ao caminhão da CTMAR e, em parte, ao desinteresse de alguns síndicos e condôminos. Percebeu-se, também, a necessidade de desenvolver um trabalho educativo com os parceiros do projeto (CONTAP e CTMAR), pois estes embora estivessem diretamente envolvidos, demonstraram dificuldade em perceber a importância e a necessidade de sua atuação no processo educativo (PHILIPPI, 2000). Embora a EA permita a busca de uma sociedade sustentável em todos os seus segmentos (LUZZI, 2005), verificou-se, durante a implantação do projeto, a dificuldade de adentrar aos condomínios devido a muitos condôminos sentirem-se invadidos por estranhos, neste caso os extensionistas, reduzindo o público efetivamente atingido. A EA em edifícios envolve uma série de desafios, como vencer a pequena mobilização e consciência ambiental dos condôminos, além das dificuldades no trato das questões pelos síndicos, da rotatividade de moradores e das falhas relacionadas a execução da coleta.

Contudo, apesar das dificuldades com relação à implantação de um PEA em ambientes não formais, estas iniciativas são importantes para incentivar a sociedade a participar de ações em prol do meio ambiente. Como confirma Dias (2003), a EA deve ser constituída de processos contínuos e permanentes, com a transmissão de conhecimentos a coletividade, a fim de modificar seus hábitos e capacitá-la a resolver problemas relacionados a esta temática.

#### Referências

- DIAS, Genebaldo Freire. *Educação ambiental: princípios e práticas*. 8. ed. São Paulo: Gaia, 2003. 550 p.
- PHILIPPI, Luis Sérgio. Desafios da Aplicação de Princípios Básicos na Implementação de Projetos de Educação Ambiental. In: PHILIPPI JR, Arlindo; Felicione, Maria Cecília Focesi. *Educação Ambiental: desenvolvimento de cursos e projetos*. São Paulo: Signus, 2000. 350p.
- LUZZI, Daniel. Educação Ambiental: Pedagogia, Política e Sociedade. In: PHILIPPI JR, Arlindo; Felicione, Maria Cecília Focesi. *Educação Ambiental: desenvolvimento de cursos e projetos*. 3. ed. São Paulo: Signus, 2005. 350p.

#### Agradecimentos:

PROEX – Pró-reitoria de Pós-Graduação, Pesquisa e Extensão  
UNESC



Instituição de Origem  
UNESC (Universidade do Extremo Sul Catarinense)  
Avenida Universitária, 1105 – Bairro Universitário.  
Criciúma, SC – Brasil.

## **ECETC**

Esse projeto será realizado em convênio com o SINDUSCON de Criciúma. O banco de dados será criado a fim de analisar o perfil do mercado imobiliário de Criciúma: estoques, tipologias, prazos de absorção e representatividade mês a mês; subsidiar tomadas de decisões para execução de novos empreendimentos imobiliários; estudar novas variáveis formadoras de valores dos imóveis, modelar e simular o mercado imobiliário por tipologias: terrenos, residências, comércio por meio de análise multivariada e inferência estatística.

## Reconstruindo Cidadania

Banner para divulgação do Projeto de Extensão no Bairro Tereza Cristina.

# Colorindo a Vida

*Pintura em obras -  
na construção*

**Inscrições abertas** até dia  
08/10/2010 das: 8:30 as  
12:00 e das 13:00 as 18:30  
horas.

**Local: CENTRO DE CAPACITAÇÃO  
"FÁBRICA DE IDÉIAS"**

**Informações:  
(48) 3445-8942**



Convite para entrega de certificados de conclusão do curso de extensão: colorindo a vida. Cerimônia realizada na Sala 19 do Bloco P na UNESC.



## 9.5 Arte e Cultura

Coordenação: Profª Ma. Amalhene Baesso Reddig

### Atribuições

Fortalecer o processo de formação cultural da comunidade interna e externa da UNESC, através dos conhecimentos e experiências estéticas e poéticas, visando a ampliação de repertório, a reflexão e a inserção social.

### Projetos vinculados ao setor

- PROJETO ESPAÇO CULTURAL UNESC – TOQUE DE ARTE
- ACERVO ARTÍSTICO INSTITUCIONAL
- PROJETO UNESC EM DANÇA
- PROJETO QUINTAS-CULTURAIS
- PROJETO PONTO DO ARTESANATO

- UNIÃO DANÇA DE RUA DA UNESC (Grupo Artístico-Cultural Permanente)
- UNESC GRUPO DE DANÇA (Grupo Artístico-Cultural Permanente)
- CORAL UNIVERSITÁRIO (Grupo Artístico-Cultural Permanente)
- SEXTETO INSTRUMENTAL (Grupo Artístico-Cultural Permanente)
- UNESC EM PERFORMANCE (Grupo Artístico-Cultural Permanente)
- PRIMAVERA E PAZ: MOSTRA DE ORQUÍDEAS E PLANTAS MEDICINAIS
- PROJETO UNEARTE OFICINAS

### **Parcerias do Setor Arte e Cultura com a comunidade**

**FCC** (Fundação Cultural de Criciúma): parceria de cooperação cultural que garante a divulgação de atividades realizados na cidade dentro do campus universitário e vice-versa. O Lançamento de festas típicas e outros eventos culturais também é garantido através desta parceria.

**SESC Cultura:** O Sesc cultura viabiliza junto a instituição o desenvolvimento de alguns projetos como, Exposições de Arte, Projeto Palco Giratório (Peças de Teatro), Projeto Sonora Brasil (Música). Algumas das apresentações e exposições do circuito do SESC são estendidas até a universidade com o estabelecimento desta parceria de cooperação cultural. Além destas atividades a Universidade se compromete em divulgar outras atividades do SESC e vice-versa.

**AORMI** (Associação dos Orquidófilos da Região Mineira): parceria de cooperação cultural onde através de uma edição anual os orquidófilos e a universidade, organizam uma mostra de orquídeas dentro do campus universitário abrindo a primavera. O intuito é envolver os orquidófilos da região que durante o evento divulgam a diversidade de orquídeas, bromélias e bonsais, estimulando o seu cultivo oportunizando a troca de conhecimentos entre a Universidade e a comunidade.

**Corais da Região:** parceria de cooperação cultural onde os corais divulgam as atividades realizadas pelo Setor Arte e Cultura no âmbito musical e muitas vezes procuram assessoria na equipa técnica do setor no sentido de auxiliar a concepção e elaboração de projetos. Os Corais também são regularmente convidados a realizarem apresentações culturais dentro do campus.

**28º G.A.C** (Grupo de Artilharia e Campanha): parceria de cooperação cultural onde a banda do Grupo de Artilharia é regularmente convidada para realizar apresentações culturais dentro do campus.

Quadro n. 150 - Descrição Mensal das Atividades Realizadas

**Fevereiro**

<b>Atividade</b>	<b>Descrição/objetivo</b>	<b>Data</b>	<b>Horário</b>	<b>Local</b>	<b>Participantes</b>
Quintas Culturais	Abiúde (tecladista)	25/02	18h30	Hall do Bloco Administrativo	400 pessoas
Apresentações culturais	Coral Universitário	09/02	19h	Formação Continuada dos professores da Unesc - Auditório Ruy Hülse	300 pessoas

**Março**

<b>Atividade</b>	<b>Descrição/objetivo</b>	<b>Data</b>	<b>Horário</b>	<b>Local</b>	<b>Participantes</b>
Exposição Coletiva - "Luminous"	Parceria: Fundação Cultural de Criciúma	25 a 29/03	09h às 22h	Espaço Cultural Unesc "Toque de Arte"	1000 pessoas
Quintas Culturais	Unesc Grupo de Dança	04/03	18h30	Espaço Cultural Bloco XXI	400 pessoas
Quintas Culturais	Sexteto Instrumental	11/03	18h30	Espaço Cultural Bloco XXI	400 pessoas
Quintas Culturais	Unesc Grupo de Dança	18/03	18h30	Hall do Bloco Administrativo	400 pessoas
Quintas Culturais	Exposição "Luminous" e Dj Károlí Lee	25/03	18h30	Hall do Bloco Administrativo	400 pessoas
Apresentações culturais	Unesc Grupo de Dança	03/2010	19h	Festa de São José Praça Nereu Ramos	300 pessoas
Apresentações culturais	Unesc Grupo de Dança	04/03	18h30	Quintas Culturais Espaço cultural	300 pessoas
Apresentações culturais	Sexteto Instrumental	09/03	19h	Aula inaugural Ciências Contábeis - Auditório Ruy Hülse	300 pessoas
Apresentações culturais	Unesc Grupo de Dança	16/03	19h	Recepção de Calouros Auditório Ruy Hülse	300 pessoas
Apresentações culturais	Sexteto Instrumental	17/03	19h30	Recepção de Calouros Auditório Ruy Hülse	300 pessoas
Apresentações culturais	União Dança de Rua	18/03	10h	Recepção dos calouros - Auditório Ruy Hülse	300 pessoas
Apresentações culturais	Sexteto Instrumental	18/03	14h	Recepção de Calouros Auditório Ruy Hülse	300 pessoas
Apresentações culturais	Coral Universitário	18/03	18h	Recepção de Calouros Auditório Ruy Hülse	300 pessoas
Apresentações culturais	Unesc Grupo de Dança	18/03	18h30	Quintas Culturais Espaço cultural	300 pessoas
Apresentações culturais	Unesc Grupo de Dança	18/03	19h	Recepção de Calouros Auditório Ruy Hülse	300 pessoas
Apresentações culturais	União Dança de Rua	18/03	19h	Recepção de Calouros Auditório Ruy Hülse	300 pessoas
Apresentações culturais	União Dança de Rua	28/03	16h	Dia da Integração Municipal - FCC Centro de Eventos	300 pessoas
Apresentações culturais	Sexteto Instrumental	29/03	19h	Aula Magna Mestrado em Educação- UNESC	300 pessoas
Apresentações culturais	União Dança de Rua	29/03	20h	Gravação para o Festival de Dança de Joinville Teatro Elias Angeloni	300 pessoas

## Abril

Atividade	Descrição/objetivo	Data	Horário	Local	Participantes
Exposição "Intervenção Silenciosa" de Rosimeri da Cunha Antunes	Selecionada no Edital n.125/2009 - Espaço Cultural - Projeto Toque de Arte - Exposições Temporárias - 2010	13/03 a 13/04	09h às 22h	Espaço Cultural Unesc "Toque de Arte"	1000 pessoas
Quintas Culturais	União Dança de Rua	08/04	18h30	Hall do Bloco XXI	400 pessoas
Quintas Culturais	South Style	15/04	18h30	Hall do Bloco XXI	400 pessoas
Quintas Culturais	Coral Universitário	22/04	18h30	Hall do Bloco XXI	400 pessoas
Quintas Culturais	New Union	29/04	18h30	Hall do Bloco XXI	400 pessoas
Ponto do Artesanato	Artesã: Marieleme G. da Silva Produto: Cetim	08/04 e 22/04	18h às 22h	Hall do Bloco XXI	1000 pessoas
Ponto do Artesanato	Artesã: Elisangela Produto: Acessórios	27/04	18h às 22h	Hall do Bloco XXI	1000 pessoas
Ponto do Artesanato	Artesã: Elisangela Produto: Acessórios	28/04	13h às 22h	Hall do Bloco XXI	1000 pessoas
Apresentações culturais	Sexteto Instrumental	06/04	19h30	Formatura de Gabinete Auditório Ruy Hülse	300 pessoas
Apresentações culturais	Sexteto Instrumental	07/04	19h00	Formatura de Gabinete Auditório Ruy Hülse	300 pessoas
Apresentações culturais	União Dança de Rua	08/04	18h30	Quintas Culturais Espaço cultural	300 pessoas
Apresentações culturais	União Dança de Rua	14/04	18h30	Quintas Culturais Espaço cultural	300 pessoas
Apresentações culturais	Sexteto Instrumental	14/04	20h	Abertura de Exposição – Espaço Cultural	300 pessoas
Apresentações culturais	Sexteto Instrumental	17/04	08h	Aula Inaugural - Auditório Ruy Hülse	300 pessoas
Apresentações culturais	União Dança de Rua	17/04	10h30	Homenagem ao Monteiro Lobato - Praça Nereu Ramos	500 pessoas
Apresentações culturais	Unesc Grupo de Dança	17/04	11h	Homenagem a Monteiro Lobato -Praça Nereu Ramos	500 pessoas
Apresentações culturais	Coral Universitário	17/04	11h30	Homenagem a Monteiro Lobato - Praça Nereu Ramos	500 pessoas
Apresentações culturais	Unesc Grupo de Dança	18/04	18h30	Quintas Culturais Espaço cultural	300 pessoas
Apresentações culturais	Coral Universitário	22/04	18h30	Quintas Culturais Espaço cultural	300 pessoas
Apresentações culturais	Sexteto Instrumental	28/04	19h	VI Encontro de Economia Catarinense -Auditório Ruy Hülse	300 pessoas
Apresentações culturais	União Dança de Rua	29/04	18h30	Quintas Culturais Espaço cultural	300 pessoas
Apresentações culturais	Unesc Grupo de Dança	30/04	17h	Aniversariantes do mês - AUNESC	300 pessoas

## Mai

Atividade	Descrição/objetivo	Data	Horário	Local	Participantes
Exposição "8ª Semana Nacional de Museus"	Parceria: MUESC	17 a 24/05	09h às 22h	Espaço Cultural Unesc	1000 pessoas
Circulando pelos Museus	Tour pelos Museus de Criciúma (Cadastrado na "8ª Semana Nacional de Museus")	08/07	13h30 às 18h30	Museu Augusto Casagrande, Museu da Unesc e Museu do Ferroviário.	30 pessoas
Quintas Culturais	Declamação Gaúcha	06/05	18h30	Hall do Bloco XXI	400 pessoas

Quintas Culturais	RUAH da Renovação Carismática Católica	13/05 20/05	18h30	Hall do Bloco Administrativo	400 pessoas
Quintas Culturais	Coral da Unesc	27/05	18h30	Hall do Bloco Administrativo	400 pessoas
Ponto do Artesanato	Artesã: Marielen Ghedin da Silva Produto: Cetin	04/05	08h às 12h e das 18h às 22h	Hall do Bloco XXI	1000 pessoas
Ponto do Artesanato	Artesã: Marília Nazário Produto: Bolsas, cachecol e gorros.	05/05 e 06/05	18h às 22h	Hall do Bloco XXI	1000 pessoas
Ponto do Artesanato	Artesã: Andreza de Oliveira e Alzira de Assis Pereira Produto: Biojóias	11/05	18h às 22h	Hall do Bloco XXI	1000 pessoas
Ponto do Artesanato	Artesã: Gladis Maria Ramos Machado Produto: Bijotérias	02/05	08h às 12h e das 18h às 22h	Hall do Bloco XXI	1000 pessoas
Ponto do Artesanato	Artesão: Marília Nazário Produto: Bolsas, cachecol e gorros.	13/05	18h às 22h	Hall do Bloco XXI	1000 pessoas
Ponto do Artesanato	Artesã: Marielen Ghedin da Silva Produto: Cetin	18/05,19/05 e 20/05	18h às 22h	Hall do Bloco XXI	1000 pessoas
Apresentações culturais	União Dança de Rua	01/05	11h	Performance Breaking UDR CREW - IMESC Metarlúgica	300 pessoas
Apresentações culturais	Unesc Grupo de Dança	03/05	19h	Evento Curso de Farmácia - Auditório Ruy Hülse	300 pessoas
Apresentações culturais	Coral Universitário	06/05	18h30	Quintas Culturais Espaço cultural	300 pessoas
Apresentações culturais	Sexteto Instrumental	17/05	19h15	Semana dos Museus - UNESC	300 pessoas
Apresentações culturais	União Dança de Rua	26/05	19h	Semana do meio ambiente - Auditório Ruy Hülse	300 pessoas
Apresentações culturais	Coral Universitário	27/05	18h30	Quintas Culturais Espaço cultural	300 pessoas
Apresentações culturais	Unesc Grupo de Dança	27/05	19h	Semana do meio ambiente - Auditório Ruy Hülse	300 pessoas
Apresentações culturais	Coral Universitário	28/05	19h	Semana do meio ambiente - Auditório Ruy Hülse	300 pessoas
Apresentações culturais	Sexteto Instrumental	31/05	19h	Semana do meio ambiente - Auditório Ruy Hülse	300 pessoas

## Junho

Atividade	Descrição/objetivo	Data	Horário	Local	Participantes
Exposição "Meios" de Alexandre Cândido Antunes	Selecionada no Edital n.125/2009 - Espaço Cultural - Projeto Toque de Arte - Exposições Temporárias - 2010	01/06 a 23/07	09h às 22h	Espaço Cultural Unesc "Toque de Arte"	1000 pessoas
Quintas Culturais	Música Romântica Italiana (Prof. Zeca Virtuoso, Prof. Abiúde da Silva e Maestro Reginaldo da Silva)	10/06	18h30	Hall do Bloco Administrativo	200 pessoas
Quintas Culturais	Grupo de Dança da Unesc	17/06	18h30	Hall do Bloco Administrativo	200 pessoas
Quintas Culturais	Coral Universitário e União Dança de Rua	24/06	18h30	Hall Bloco XXI	200 pessoas
Ponto do Artesanato	Artesão: Marília Nazário Produto: Bolsas, cachecol e gorros.	08, 09, e 10/06	18h às 22h	Hall Bloco XXI	1000 pessoas



Ponto do Artesanato	Artesã: Marielen Ghedin da Silva Produto: Cetin	16 e 23/06	18h às 22h	Hall Bloco XXI	1000 pessoas
Ponto do Artesanato	Artesã: Elisangela Produto: Acessórios	30/06	18h às 22h	Hall Bloco XXI	1000 pessoas
Apresentações culturais	Sexteto Instrumental	01/06	20h30	Abertura de Exposição - Espaço Cultural	300 pessoas
Apresentações culturais	Sexteto Instrumental	01/06	19	Semana do Meio Ambiente - Auditório Ruy Hülse	300 pessoas
Apresentações culturais	Sexteto Instrumental	09/06	19h	Jornada Científica de Medicina - Auditório Ruy Hülse	300 pessoas
Apresentações culturais	Coral Universitário	10/06	18h30	Quintas Culturais Espaço cultural	300 pessoas
Apresentações culturais	União Dança de Rua	12/06	14h	South King's UDR CREW – Sapiranga/RS	300 pessoas
Apresentações culturais	Unesc Grupo de Dança	17/06	18h30	Quintas Culturais Espaço cultural	300 pessoas
Apresentações culturais	Sexteto Instrumental	17/06	17h30	Simpósio Pesquisas da Saúde - Bloco S	300 pessoas
Apresentações culturais	União Dança de Rua	18/06	15h	Festa Junina/CRAS UDR CREW - Tereza Cristina	300 pessoas
Apresentações culturais	União Dança de Rua	24/06	18h30	UDR CREW - Quintas Culturais Espaço cultural	300 pessoas
Apresentações culturais	Coral Universitário	24/06	18h30	Quintas Culturais Espaço cultural	300 pessoas
Apresentações culturais	Coral Universitário	25/06	16h30	Culto Ecumênico 42 anos UNESC	300 pessoas
Apresentações culturais	Unesc Grupo de Dança	25/06	17h	Aniversariantes do mês	300 pessoas
Apresentações culturais	Sexteto Instrumental	28/06	18h30	Inauguração Espaço de Convivência - Espaço de Convivência	300 pessoas

## Julho

Atividade	Descrição/objetivo	Data	Horário	Local	Participantes
Exposição "Meios" de Alexandre Cândido Antunes	Selecionada no Edital n.125/2009 - Espaço Cultural - Projeto Toque de Arte - Exposições Temporárias - 2010	01/06 a 23/07	09h às 22h	Espaço Cultural Unesc "Toque de Arte"	1000 pessoas
Ponto do Artesanato	Artesã: Elisangela Produto: Acessórios	01, 06 e 07/07	18h às 22h	Hall Bloco XXI	1000 pessoas
Ponto do Artesanato	Artesã: Jorisa Fátima da Silva Argente Produto: Acessórios	08/07	18h às 22h	Hall Bloco XX	1000 pessoas
Apresentações culturais	União Dança de Rua	24/07 e 25/07	15h	Festival de Dança de Joinville -Joinville/SC	300 pessoas
Apresentações culturais	União Dança de Rua	10/07 e 11/07	15h	Itajaí Session Street Dance - Itajaí/SC	300 pessoas
Apresentações culturais	Unesc Grupo de Dança	16/07	19h	Festa do CAP Ginásio de esporte da Unesc	300 pessoas
Apresentações culturais	Unesc Grupo de Dança	17/07	08h	Abertura Ação Social - Ermo – E.E.B. Pedro Simon	300 pessoas
Apresentações culturais	União Dança de Rua	18/07	15h	Festa Julina - Vila Zuleima	300 pessoas
Apresentações culturais	Sexteto Instrumental	19/07	08h	Prosperidade Sul - ACIC	300 pessoas
Apresentações culturais	União Dança de Rua	29/07	18h30	Quintas Culturais Espaço cultural	300 pessoas
Apresentações culturais	Unesc Grupo de Dança	29/07	19h	ACIC – Prêmio Acic de Jornalismo - ACIC	300 pessoas

## Agosto

Atividade	Descrição/objetivo	Data	Horário	Local	Participantes
Mostra Fotográfica: Biodiversidade, arte e cultura regional. Exposição Coletiva	Fotografias selecionadas	14/08 a 05/09	09h às 22h	Espaço Cultural Unesc "Toque de Arte"	1000 pessoas
Quintas Culturais	União Dança de Rua	12/08	18h30	Hall Bloco XXI	200 pessoas
Quintas Culturais	Coral da Unesc	26/08	18h30	Hall do Bloco Administrativo	200 pessoas
Ponto do Artesanato	Artesã: Jorisa Fátima da Silva Argente. Produto: Acessórios	05/08	18h às 22h	Hall Bloco XXI	1000 pessoas
Ponto do Artesanato	Artesã: Ivonete B. Speck e Cleize Elaine da Silva Produto: Madeira e Bijuterias	18, 19, 24, 25 e 26/08.	18h às 22h	Hall Bloco XXI	1000 pessoas
Apresentações culturais	União Dança de Rua	05/08	09h	Trote Solidário UNESC	300 pessoas
Apresentações culturais	União Dança de Rua	05/08	20h	Trote Solidário UNESC	300 pessoas
Apresentações culturais	Unesc Grupo de Dança	06/08	19h	Aula magna do Curso de Enfermagem - Auditório Ruy Hülse	300 pessoas
Apresentações culturais	Sexteto Instrumental	07/08	11h	Feira do Livro - Praça Nereu Ramos	300 pessoas
Apresentações culturais	União Dança de Rua	10/08	18h	Feira do Livro - Praça Nereu Ramos	300 pessoas
Apresentações culturais	União Dança de Rua	12/08	18h30	Quintas Culturais Espaço cultural	300 pessoas
Apresentações culturais	Coral Universitário	12/08	20h	Culto Ecumênico do Curso de Enfermagem - Catedral São José	300 pessoas
Apresentações culturais	Coral Universitário	13/08	18h40	Feira do Livro - Praça Nereu Ramos	300 pessoas
Apresentações culturais	União Dança de Rua	14/08	16h	Underground Battle B.Boys – Criciúma/SC - Teatro Rogacionista	300 pessoas
Apresentações culturais	Sexteto Instrumental	16/08	19h	Recepção de Calouros - Auditório Ruy Hülse	300 pessoas
Apresentações culturais	União Dança de Rua	17/08	09h	Recepção de Calouros	300 pessoas
Apresentações culturais	União Dança de Rua	17/08	19h	Auditório Ruy Hülse	300 pessoas
Apresentações culturais	União Dança de Rua	18/08	19h	Recepção de Calouros	300 pessoas
Apresentações culturais	Sexteto Instrumental	24/08	19h	Aula Inaugural do curso de Tec. Em Gestão - Auditório Ruy Hülse	300 pessoas
Apresentações culturais	Coral Universitário	25/08	18h30	Quintas Culturais Espaço cultural	300 pessoas
Apresentações culturais	União Dança de Rua	28/08	15h	10° Campinas Street Dance Festival Campinas/SP	300 pessoas

## Setembro

Atividade	Descrição/objetivo	Data	Horário	Local	Participantes
Exposição de Orquídeas Primavera e Paz	11ª Mostra de Orquídeas e Plantas medicinais	21 a 24/09	09h às 22h	Hall do Bloco Administrativo	1000 pessoas
Quintas Culturais	União Dança de Rua	02/09	18h30	Hall do bloco XXI	200 pessoas
Quintas Culturais	Prévia do Duplo Balanço (Campeonato nacional de Street Dance)	09/09	18h30	Hall do bloco XXI	200 pessoas
Quintas Culturais	Coral da Unesc	23/09	18h30	Hall do Bloco Administrativo	200 pessoas
Quintas Culturais	Break Style	30/09	18h30	Hall do bloco XXI	200 pessoas
Ponto do Artesanato	Artesã: Jorisa Fátima da Silva Argente Produto: Acessórios	08/09	18h às 22h	Hall do bloco XXI	1000 pessoas
Ponto do Artesanato	Artesã: Margareth Produto:	09 e 23/09	18h às 22h	Hall do bloco XXI	1000 pessoas
Ponto do Artesanato	Artesã: Elisângela Produto: Acessórios	15 e 16/09	18h às 22h	Hall do bloco XXI	1000 pessoas
Ponto do Artesanato	Artesã: Gladis Maria Ramos Machado	21/09	18h às 22h	Hall do bloco XXI	1000 pessoas

	Produto: Bijoterias				
Apresentações culturais	Sexteto Instrumental	01/09	19h	Semana Acadêmica do Curso de Direito- Ruy Hülse	200 pessoas
Apresentações culturais	União Dança de Rua	09/09	18h30	UDR CREW - Quintas Culturais Espaço cultural	200 pessoas
Apresentações culturais	União Dança de Rua	11/09	14h30	Duplo Balanço Festa das Etnias - Criciúma	200 pessoas
Apresentações culturais	União Dança de Rua	12/09	14h30	Duplo Balanço Festa das Etnias - Criciúma	200 pessoas
Apresentações culturais	Unesc Grupo de Dança	16/09	18h	Festa das Etnias - Pavilhão de Exposição José Ijair Conte	200 pessoas
Apresentações culturais	Sexteto Instrumental	16/09	19h40	Festa das Etnias - Pavilhão de Exposição José Ijair Conte	200 pessoas
Apresentações culturais	Coral Universitário	16/09	19h40	Festa das Etnias - Pavilhão de Exposição José Ijair Conte	200 pessoas
Apresentações culturais	União Dança de Rua	16/09	20h30	Festa das Etnias - Pavilhão de Exposição José Ijair Conte	200 pessoas
Apresentações culturais	Unesc Grupo de Dança	20/09	19h	VI SEAM - Auditório Ruy Hülse	200 pessoas
Apresentações culturais	Coral Universitário	23/09	18h30	Quintas Culturais – Espaço cultural	200 pessoas
Apresentações culturais	Unesc Grupo de Dança	24/09	17h	Aniversariantes do mês - AUNESC	200 pessoas
Apresentações culturais	Sexteto Instrumental	27/09	19h	Seminário Mestrado em Educação - Ruy Hülse	200 pessoas
Apresentações culturais	União Dança de Rua	30/09	18h30	UDR CREW - Quintas Culturais Espaço cultural	200 pessoas

## Outubro

Atividade	Descrição/objetivo	Data	Horário	Local	Participantes
Exposição "Lugares Imaginários" de Juliano Jahn, Camila Barbosa e Diego Rayck.	Parceria com o SESC	05/10 a 15/10	09h às 22h	Espaço Cultural Unesc "Toque de Arte"	1000 pessoas
Exposição "Mostrando a Cara: Contadores de História" dos acadêmicos de Artes Visuais	Parceria com o Curso de Artes Visuais	19/10 a 05/11	09h às 22h	Espaço Cultural Unesc "Toque de Arte"	1000 pessoas
Concerto de Música Popular Brasileira	Parceria com 28º G.A.C.	22/10	19h30	Semana Ciência e Tecnologia – Auditório Ruy Hülse	300 pessoas
Quintas Culturais	Espaço Som e vida	07/10	18h30	Hall do bloco XXI	200 pessoas
Quintas Culturais	Coral da Eliane	14/10	18h30	Hall do bloco XXI	200 pessoas
Quintas Culturais	Unesc em Performance	14/10	18h30	Hall do bloco XXI	200 pessoas
Quintas Culturais	Unesc em Performance	21/10	18h30	Hall do bloco XXI	200 pessoas
Quintas Culturais	Campeonato Freestyle de música RAP	28/10	18h30	Hall do bloco XXI	200 pessoas
Ponto do Artesanato	Artesã: Margareth Produto:	06 e 07/10	18h às 22h	Hall do bloco XXI	1000 pessoas
Ponto do Artesanato	Artesã: Gládis Maria Ramos Machado Produto: Bijoterias	13/10	18h às 22h	Hall do bloco XXI	1000 pessoas
Ponto do Artesanato	Artesã: Andreza de Oliveira e Alzira de Assis Pereira Produto: Biojóias	14, 20 e 26/10	18h às 22h	Hall do bloco XXI	1000 pessoas
Ponto do Artesanato	Artesã: Elisângela Produto: Acessórios	21/10	18h às 22h	Hall do bloco XXI	1000 pessoas
Apresentações culturais	União Dança de Rua	09/10	15h	Competição de Breaking - Bento Gonçalves/RS	200 pessoas

Apresentações culturais	União Dança de Rua	10/10	14h	Rua do Lazer da Vila Zuleima - Vila Zuleima	200 pessoas
Apresentações culturais	União Dança de Rua	15/10	17h	Festa da Primavera E.E.B. Jarbas Passarinho - Santa Bárbara	200 pessoas
Apresentações culturais	União Dança de Rua	20/10	18h30	Semana Ciência e Tecnologia – Auditório Ruy Hülse	200 pessoas
Apresentações culturais	União Dança de Rua	27/10	16h	SIPAT – Auditório Ruy Hülse	200 pessoas
Apresentações culturais	União Dança de Rua	28/10	18h30	UDR CREW - Quintas Culturais Espaço cultural	200 pessoas
Apresentações culturais	União Dança de Rua	29/10	20h	Show de Valores Vila Zuleima - Vila Zuleima	200 pessoas
Apresentações culturais	Coral Universitário	21/10	18h	Inauguração Livraria Universitária - UNESC	200 pessoas
Apresentações culturais	Coral Universitário	28/10	19h	Semana de Estudos e Debates Ciências Contábeis - Auditório Ruy Hülse	200 pessoas
Apresentações culturais	Unesc Grupo de Dança	20/10	17h	AUNESC	200 pessoas
Apresentações culturais	Sexteto Instrumental	04/10	19h	Semana Acadêmica do curso de História - AUNESC	200 pessoas
Apresentações culturais	Sexteto Instrumental	05/10	20h30	Abertura Exposição - Espaço Cultural Unesc "Toque de Arte"	200 pessoas
Apresentações culturais	Unesc em Performance	14/10	20h30	Quintas Culturais - Hall do bloco XXI – Lançamento do Grupo Artístico Cultural	200 pessoas
Apresentações culturais	Unesc em Performance	21/10	18h30	Semana de Ciência e Tecnologia – inauguração da Livraria - Livraria Unesc	200 pessoas
Apresentações culturais	Unesc em Performance	28/10	16h	CIPA - Auditório Ruy Hülse	200 pessoas

## Novembro

Atividade	Descrição/objetivo	Data	Horário	Local	Participantes
Exposição: "Imanente e Transcedente" de Guilherme de Quadra	Selecionada no Edital n.125/2009 - Espaço Cultural - Projeto Toque de Arte - Exposições Temporárias - 2010	16/11 a 22/12	09h às 22h	Hall do Bloco Administrativo	1000 pessoas
11º Unesc em Dança	Festival de Dança da Unesc com Mostra Infantil e Junior Sênior e Avançado, além de Oficinas.	11/11 a 13/11	09h às 22h	Teatro Municipal Elias Angeloni	5000 pessoas
Tributo a Cultura	Apresentações de todos os grupos culturais do setor em Homenagem ao dia nacional da cultura	03/11	19h	Quintas Culturais - Auditório Ruy Hülse	50 pessoas
1ª Exposição Laélia Purpurata – 13ª Mostra de Orquídeas	Mostra de Orquídeas Laélia Purpurata	23/11 a 25/11	09h às 22h	Hall do Bloco Administrativo	1500 pessoas
Apresentação teatral "O Lançador de Foguetes" do grupo gaúcho de Pernas pro Ar.	Parceria com o SESC	23/11	19h30	Praça do Estudante	100 pessoas
Quintas Culturais	Tributo a Cultura	03/11	19h	Auditório Ruy Hülse	50 pessoas
Quintas Culturais	Coral do Colégio São Bento	18/11	18h30	Hall do Bloco Administrativo	200 pessoas
Ponto do Artesanato	Artesã: Kellen Souza Produto: Toalhas	09/10	09h às 22h	Hall bloco XXI	1000 pessoas
Apresentações culturais	União Dança de Rua	04/11	20h	Tributo a Cultura - Auditório Ruy Hülse	50 pessoas
Apresentações culturais	União Dança de Rua	11/11	19h	11º Unesc em Dança - Teatro Municipal Elias Angeloni	5000 pessoas
Apresentações culturais	União Dança de Rua	12/11	19h	11º Unesc em Dança - Teatro Municipal Elias Angeloni	5000 pessoas
Apresentações culturais	União Dança de Rua	14/11	19h	Garopaba em Dança - Garopaba/SC	7000 pessoas

Apresentações culturais	União Dança de Rua	15/11	14h	Garopaba em Dança Batalha de Breaking – Garopaba/SC	7000 pessoas
Apresentações culturais	União Dança de Rua	18/11	19h	Seminário de Ciências Sociais Aplicadas – Auditório Ruy Hülse	200 pessoas
Apresentações culturais	União Dança de Rua	24/11	19h	Abertura da Mostra de Arte Animal - Hall do Bloco Administrativo	200 pessoas
Apresentações culturais	União Dança de Rua	27/11	20h	Festival de dança de Nova Veneza - Nova Veneza/SC	4000 pessoas
Apresentações culturais	Coral Universitário	04/11	19h30	Tributo à Cultura - Auditório Ruy Hülse	50 pessoas
Apresentações culturais	Coral Universitário	18/11	18h45	Quinta Cultural (mediação apresentação Coral do Colégio São Bento) - Hall do Bloco Administrativo	200 pessoas
Apresentações culturais	Coral Universitário	25/11	18h30	Festival Internacional de Corais de Criciúma – Teatro Mun.Elias Angeloni	1000 pessoas
Apresentações culturais	Unesc Grupo de Dança	04/11	19h	Tributo à Cultura - Auditório Ruy Hülse	50 pessoas
Apresentações culturais	Unesc Grupo de Dança	16/11	19h	Seminário de Ciências Sociais Aplicadas – Auditório Ruy Hülse	200 pessoas
Apresentações culturais	Unesc Grupo de Dança	27/11	19h	Festival de dança de Nova Veneza - Nova Veneza/SC	4000 pessoas
Apresentações culturais	Sexteto Instrumental	04/11	19h30	Tributo à Cultura - Auditório Ruy Hülse	50 pessoas
Apresentações culturais	Unesc em Performance	04/11	19h30	Tributo à Cultura - Auditório Ruy Hülse	50 pessoas
Apresentações culturais	Unesc em Performance	11/11	18h45	11º Unesc em Dança - Teatro Municipal Elias Angeloni	5000 pessoas
Apresentações culturais	Unesc em Performance	12/11	18h45	11º Unesc em Dança - Teatro Mun.Elias Angeloni	5000 pessoas
Apresentações culturais	Unesc em Performance	13/11	18h45	11º Unesc em Dança - Teatro Mun.Elias Angeloni	5000 pessoas

## Dezembro

Atividade	Descrição/objetivo	Data	Horário	Local	Participantes
Exposição: "Imanente e Transcedente" de Guilherme de Quadra	Selecionada no Edital n.125/2009 - Espaço Cultural - Projeto Toque de Arte - Exposições Temporárias - 2010	16/11 a 22/12	09h às 22h	Hall do Bloco Administrativo	1000 pessoas
Apresentações culturais	União Dança de Rua	01/12	19h	40 anos da matemática – Auditório Ruy Hülse	200 pessoas
Apresentações culturais	Sexteto Instrumental	01/12	19h	40 anos da matemática – Auditório Ruy Hülse	200 pessoas
Apresentações culturais	União Dança de Rua	04/12	16h	Street Dance Conference – Itajaí/SC	500 pessoas
Apresentações culturais	União Dança de Rua	05/12	20h	Street Dance Conference – Itajaí/SC	500 pessoas
Apresentações culturais	União Dança de Rua	12/12	18h	Evento Natalino - Jacinto Machado/SC	500 pessoas
Apresentações culturais	Unesc Grupo de Dança	12/12	17h	Evento Natalino - Jacinto Machado/SC	500 pessoas
Apresentações culturais	União Dança de Rua	14/12	18h	Programação de Natal - Içara/SC	500 pessoas
Apresentações culturais	União Dança de Rua	20/12	18h	49 anos de Emancipação da cidade de Meleiro - Meleiro/SC	500 pessoas
Apresentações culturais	Unesc Grupo de Dança	26/12	17h	Aniversariantes do mês - AUNESC	200 pessoas

Quadro n. 151 - Doações para o Acervo Artístico Institucional

Obra	Artista	Característica	Data da Doação	Localização	Valor
Intervenção Silenciosa	Rosimeri da Cunha Antunes	Doadada para cumprimento do Edital n.125/2009 - Espaço Cultural - Projeto Toque de Arte - Exposições Temporárias – 2010. Escultura de parede de PET e madeira de demolição com ação de cupins	02/08/2010	Setor Arte e Cultura – Bloco P, sala 11 - UNESC	R\$1.300,00
Releitura de “El comienzo del día” de Joan Miró	Diego fa Silva da Cunha	Trabalho Acadêmico realizado para cumprimento da disciplina de composição do Curso de Artes Visuais da UNESC. Pintura sobre Eucatex	13/09/2010	Setor Arte e Cultura – Bloco P, sala 11 - UNESC	-
Eterno Agora	Guilherme de Quadra	Doadada para cumprimento do Edital n.125/2009 - Espaço Cultural - Projeto Toque de Arte - Exposições Temporárias – 2010. Caneta Unipin sobre papel reciclado.	22/12/2010	Setor Arte e Cultura – Bloco P, sala 11 - UNESC	R\$ 400,00

Quadro n. 152 - Oficinas Unearte

NOME	MINISTRANTE	OBJETIVO	Nº DE ALUNOS QUE INICIARAM	Nº DE ALUNOS QUE CONCLUÍRAM	PERÍODO	LOCAL
Oficina de Música – Violão Popular	Reginaldo Osvaldo da Silva	Valorizar o ensino e o conhecimento musical com concentração em instrumentos de cordas	11	4	ANUAL	Bloco Z –Sala 03

Quadro n. 153 - Apresentações dos Grupos Culturais da Unesc

GRUPO	Fev	Mar	Abr	Mai	Jun	Jul	Ago	Set	Out	Nov	Dez	total
Coral	0	1	2	3	3	0	3	2	2	3	0	19
Sexteto	0	4	5	3	5	1	3	3	2	1	1	28
União	0	4	4	2	3	4	9	5	8	8	6	53
G. de Dança	1	5	3	2	2	3	1	3	1	3	3	26
Unesc em Performance	0	0	0	0	0	0	0	0	3	4	0	7
<b>TOTAL</b>												<b>133</b>

**PREMIAÇÕES**

a) Título CEDIDO à UNESC: “**Amigo da Cultura**” concedente Fundação Cultural de Criciúma.

b) **Prêmio Destaque Jovem Extensionista** – Acadêmico: **Filipe Córdova Pereira**

Evento: 1ª Semana de Ciência & Tecnologia - X Seminário de iniciação Científica - II Salão de Extensão. 2010

Pôster: Exposições de Arte no Espaço Cultural UNESC

Orientadora: Amalhene Baesso Reddig

**c) Prêmio Destaque Jovem Extensionista – Funcionário: Maxwell Sandeer Flor**

Prêmio Destaque Jovem Extensionista

Evento: 1ª Semana de Ciência & Tecnologia - X Seminário de iniciação Científica - II Salão de Extensão. 2010

Pôster: Quintas culturais: tua cultura amplia a minha?

Orientadora: Amalhene Baesso Reddig

Quadro n. 154 - Municípios Beneficiados com Ações Culturais da UNESCO

Cidade/Estado	Atividade Desenvolvida/Evento
Bento Gonçalves/RS	Apresentação Cultural em Evento da cidade
Campinas/SP	Apresentação Cultural em Evento da cidade
Criciúma/SC	Apresentação Cultural em Evento da cidade
Ermo/SC	Apresentação Cultural em Evento da cidade
Garopaba/SC	Apresentação Cultural em Evento da cidade
Içara/SC	Apresentação Cultural em Evento da cidade
Itajaí/SC	Apresentação Cultural em Evento da cidade
Jacinto Machado/SC	Apresentação Cultural em Evento da cidade
Joinville/SC	Apresentação Cultural em Evento da cidade
Meleiro/SC	Apresentação Cultural em Evento da cidade
Nova Veneza/SC	Apresentação Cultural em Evento da cidade
Sapiranga/RS	Apresentação Cultural em Evento da cidade

Quadro n. 155 - Mídia

VEÍCULO / MÍDIA	OBJETO DE DIVULGAÇÃO	DATA
Jornal da Manhã	Unesc em Dança	03 de Jan.
Diário de Criciúma	Espaço Cultural	05 de Fev.
Jornal a Tribuna	Espaço Cultural	05 de Fev.
Jornal da Manhã	Espaço Cultural	19 de Fev.
Jornal a Tribuna	Quintas Culturais	25 de Fev.
Jornal a Tribuna	Espaço Cultural	25 de Fev.
Diário de Criciúma	Grupos Culturais na Recepção de Calouros	13 de Mar.
Diário de Criciúma	Espaço Cultural	17 de Mar.
Jornal da Manhã	Espaço Cultural	17 de Mar.
Jornal da Manhã	Espaço Cultural	22 de Mar.
Jornal a Tribuna	Espaço cultural	13 de Abr.
Jornal da Manhã	Espaço cultural	14 de Abr.
Diário de Criciúma	Quintas Culturais: South style	15 de Abr.
Jornal a Tribuna	Grupo de Dança Unesc	20 de Mai.
Jornal a Tribuna	Espaço Cultural - Amostra Fotográfica.	25 de Mai.
Jornal da Manhã	Espaço Cultural – Exposição “Meios”.	24 de Jun.
Jornal a Tribuna	Espaço Cultural – Exposição “Meios”.	25 de Jun.
Jornal da Manhã	União dança de Rua – 2º Criciúma Underground Battle	15 de Ago.
Jornal da Manhã	União dança de Rua – 2º Criciúma	16 de Ago.

	Underground Battle	
Jornal da Manhã	União dança de Rua – Duplo Balanço	12 de Set.
Jornal da Manhã	Espaço Cultural – Primavera e Paz	22 de Set.
A Hora do Sul	Dia da Cultura	04 de Nov.
Jornal da Manhã	Unesc em Dança - Divulgação	07 de Nov.
Jornal da Manhã	Unesc em Dança - Divulgação	08 de Nov.
Jornal da Manhã	Unesc em Dança - Divulgação	09 de Nov.
A Tribuna	Unesc em Dança - Divulgação	11 de Nov.
Portal Engeplus	Unesc em Dança - Divulgação	11 de Nov.
Jornal da Manhã	Unesc em Dança - Divulgação	15 de Nov.
Jornal da Manhã	Unesc em Dança - Divulgação	15 de Nov.
Portal Engeplus	Espaço Cultural – Exposição de Orquídeas	23 de Nov.
A Hora do Sul	Espaço Cultural - Inscrições	26 de Nov.
Jornal da Manhã	Espaço Cultural - Inscrições	26 de Nov.

## 9.6 Programa Lato Sensu

Coordenadora do Setor Pós-Graduação: Prof. Ma. Maria Aparecida da Silva Mélo

### Atribuições

Coordenar e executar todas as ações referentes ao Ensino de Pós-Graduação, em nível de especialização, na Unesc, incluindo Secretaria Acadêmica, Logística e Finanças.

<b>Quadro n. 156 - Dados Gerais</b>	
<b>Total de Cursos</b>	<b>29</b>
Total de Alunos em andamento	763
Total de alunos em cursos encerrados	377
<b>Total de alunos em 2010</b>	<b>1.300</b>
Concluintes	206
Total de alunos em fase monográfica	537

### Quadro n. 157 - Eventos Acadêmicos - Área da Educação e Saúde

<b>Evento</b>	<b>Promoção e participantes</b>	<b>Período</b>
Início do Curso de Filosofia Clínica	<b>Promoção:</b> Setor de Pós-graduação <b>Participante:</b> Alunos do Curso, Instituto Sul Catarinense de Filosofia Clínica, Coordenação e Supervisão dos Cursos de Pós-graduação	Março
Início do Curso de Medicina do Tráfego em Paraná	<b>Promoção:</b> CBTEC – UNESC – Uniasselvi <b>Participante:</b> Alunos do Curso	Março
Visita Técnica à Interclínicas	<b>Promoção:</b> Pós-Graduação <b>Participante:</b> Alunos do Curso de Assistência de Enfermagem em Urgência e Emergência	Março
2ª Conferência Regional De Saúde Mental	<b>Promoção:</b> PPGCS/UNESC <b>Participante:</b> Alunos do Curso de Saúde Mental e comunidade acadêmica	Abril
Encerramento do Curso de Fisioterapia Traumatológica e Ortopédica	<b>Promoção:</b> Pós-Graduação <b>Participante:</b> Alunos da Fisioterapia Traumatológica e Equipe da Pós-graduação.	Junho



Início do Curso de Nutrição Clínica	<b>Promoção:</b> Setor de Pós-graduação <b>Participante:</b> Alunos do Curso, Supervisão, Coordenação do Setor de Pós-graduação e Coordenação do Curso de Graduação em Nutrição	Junho
Debate em sala de Aula – Administração e Gerenciamento das Unidades em Emergências e Controle de Infecções	<b>Promoção:</b> Setor de Pós-graduação <b>Participante:</b> Alunos do Curso de Assistência de Enfermagem em Urgência e Emergência, Professores e Profissionais Gerentes das Unidades de Saúde	Junho
Início do curso de Pós-Graduação em Ecologia e Manejo de Recursos Naturais	<b>Promoção:</b> Pós-graduação <b>Participante:</b> Alunos do Curso de Ecologia e Manejo de Recursos Naturais, Supervisão e Coordenação do Setor de Pós-graduação.	Julho
Encerramento do Curso de Pós-Graduação Educação Estética: Artes e as Perspectivas Contemporâneas	<b>Promoção:</b> Setor de Pós-graduação <b>Participante:</b> Alunos do Curso de Educação Estética, Supervisão e Coordenação do Setor de Pós-graduação.	Julho
Encerramento do Curso de Pós-Graduação em Saúde Mental - Turma II	<b>Promoção:</b> Pós-Graduação <b>Participante:</b> Alunos da Saúde Mental e Equipe da Pós-graduação .	Julho
Prática em Campo – Visita Técnica – Morro dos Conventos	<b>Promoção:</b> Setor de Pós-graduação <b>Participante:</b> Alunos do Curso de Ecologia e Manejo de Recursos Naturais	Julho
Encerramento do Curso de Assistência de Enfermagem em Urgência e Emergência - Turma I - Parte Teórica	<b>Promoção:</b> Pós-Graduação <b>Participante:</b> Alunos da Assistência de Enfermagem em Urgência e Emergência e Equipe da Pós-graduação.	Agosto
Prática Assistencial dos Alunos do Curso de Assistência de Enfermagem em Urgência e Emergência - Turma I	<b>Promoção:</b> Pós-Graduação <b>Participante:</b> Alunos da Assistência de Enfermagem em Urgência e Emergência e Unidades de Saúde de Criciúma e Região	Agosto/10 a Julho/11
Início do Curso de Saúde Mental - Turma III	<b>Promoção:</b> Pós-Graduação <b>Participante:</b> Alunos da Saúde Mental, Coordenação e Supervisão dos Cursos de Pós-graduação	Agosto
Visita Técnica – Central de Transplantes – CNCDO/S Florianópolis	<b>Promoção:</b> Setor de Pós-graduação <b>Participante:</b> Alunos do Curso de Assistência de Enfermagem em Urgência e Emergência – turma I e Professor.	Agosto
Lançamento do Curso de Prevenção ao Uso Indevido de drogas	<b>Promoção:</b> Setor de Pós-graduação – parceria com o Conselho Municipal Antidrogas de Criciúma <b>Participante:</b> Comunidade Acadêmica, Prefeituras e demais interessados	Agosto
Feira das Profissões	<b>Promoção:</b> UNESC <b>Participante:</b> Equipe da Pós-Graduação e Alunos da Pós-graduação/Especialização.	Setembro
<b>Mesa Redonda</b> a) <b>Como Trabalhamos com os Sonhos:</b> A técnica de análise dos sonhos em diferentes abordagens Psicoterapêuticas e b) <b>Oficina dos Sonhos</b>	<b>Promoção:</b> Pós-Graduação, CERES -- Associação Criciumense de Apoio a Saúde Mental <b>Participante:</b> Alunos do Curso de Saúde Mental e Profissionais da Região.	Outubro
Visita técnica no bairro Fiorita - Área da CSN - em Siderópolis/SC.	<b>Promoção:</b> Pós-Graduação <b>Participante:</b> Alunos do curso de Ecologia e Manejo de Recursos Naturais.	Novembro
IX Encontro Sul Brasileiro de Filosofia Clínica	<b>Promoção:</b> Pós-Graduação <b>Participante:</b> Alunos do Curso de Filosofia Clínica.	Novembro

Visita Técnica na Clínica de Análises Clínicas Veterinárias	<b>Promoção:</b> Setor de Pós-graduação <b>Participante:</b> Alunos do Curso de Análises Clínicas e Professor	Novembro
Encerramento do Curso de Docência do Ensino Superior	<b>Promoção:</b> Pós-Graduação <b>Participante:</b> Docência do Ensino Superior, Supervisão e Coordenação do Setor de Pós-graduação.	Dezembro
Pesquisa e Prática do Exercício Docente	<b>Promoção:</b> Setor de Pós-graduação <b>Participante:</b> Alunos do Curso de Docência no Ensino Superior e Cursos de Graduação/UNESC	Novembro e Dezembro

Quadro n. 158 - Eventos Acadêmicos - Área da Engenharia e Sociais Aplicadas

<b>Evento</b>	<b>Promoção e participantes</b>	<b>Período</b>
Visita Técnica à Empresa USIPE-FUSIL	<b>Promoção:</b> Pós-Graduação e Profª Angela Arnt <b>Participante:</b> Alunos do curso de Engenharia de Segurança IV	19/03
Visita Técnica à Empresa USIPE-FUSIL	<b>Promoção:</b> Pós-Graduação e Profª Angela Arnt <b>Participante:</b> Alunos do curso de Engenharia de Segurança IV	07/05
Visita Técnica às áreas degradadas – Semana do Meio Ambiente	<b>Promoção:</b> Pós-Graduação e Prof. Carlyle T. B. Menezes e Profª Vanilde C. Zanette <b>Participante:</b> Alunos do curso de Auditoria e Perícia	29/05
Encerramento do Curso MBA em Gerência Financeira V	<b>Promoção:</b> Pós-Graduação <b>Participante:</b> Coordenação, Supervisão e alunos do curso de Gerência Financeira VI	11/07
Lançamento do curso de MBA Controladoria Estratégica - Turma II	<b>Promoção:</b> Pós-Graduação <b>Participante:</b> Coordenação, Supervisão e alunos do curso MBA Controladoria Estratégica	23/07
Visita à Empresa DHB Indústria e Comércio - Porto Alegre/RS	<b>Promoção:</b> Pós-graduação/IBGEN e Professor Marco Martins <b>Participante:</b> MBA Gerência Financeira V	24/07
Aula Prática do Curso de Engenharia de Segurança do Trabalho - Turma IV	<b>Promoção:</b> Pós-Graduação, <b>Participante:</b> Alunos do curso de Engenharia de Segurança – Turma IV	30/07
Palestra sobre Gestão Estratégica com o tema: O Caminho para o Desempenho Superior Sustentado	<b>Promoção:</b> Pós-Graduação/IBGEN e Prof. Maximiliano S. Carlomagno <b>Participante:</b> Alunos do curso de MBA em Vendas e alunos da Graduação	26/08
Lançamento do Curso de Engenharia de Segurança VI	<b>Promoção:</b> Pós-Graduação <b>Participante:</b> Coordenação, Supervisão e alunos do curso de Engenharia de Segurança	27/08
Feira das Profissões da UNESC	<b>Promoção:</b> UNESC/Pós-Graduação <b>Participante:</b> Comunidade da região e alunos da Pós/UNESC.	01, 02/09
Visita à Mina Cruz de Malta/Treviso/SC	<b>Promoção:</b> Pós-Graduação e Profª Rosimeri Venancio <b>Participante:</b> Alunos do curso de Engenharia de Segurança IV	03/09
Palestra tema "Perspectivas para o Mercado de Capitais em 2011"	<b>Promoção:</b> Pós-Graduação/IBGEN e Prof. Marco Martins <b>Participante:</b> Alunos do curso de MBA em Vendas e alunos da Graduação	29/10
Lançamento do curso de MBA Gestão Empresarial XVII	<b>Promoção:</b> Pós-Graduação. <b>Participante:</b> Coordenação, Supervisão e alunos do curso MBA GE XVII	05/11
Visita técnica no depósito de resíduo urbano e na estação de tratamento na	<b>Promoção:</b> Pós-Graduação e Professores Clóvis Savi e Álvaro Back. Da disciplina de Qualidade	12/11

cidade de Sombrio –SC	do Solo <b>Participante:</b> Alunos da Engenharia de segurança do Trabalho VI	
Visita Técnica à Mina Novo Horizonte	<b>Promoção:</b> Pós-Graduação e Profª Rosimeri Venancio <b>Participante:</b> Alunos do curso de Engenharia de Segurança V	19/11
Visita Técnica na Cerâmica CEUSA	<b>Promoção:</b> Pós-Graduação e Professor Adriano Michael Bernardin. <b>Participante:</b> Alunos da Engenharia de segurança do Trabalho V	20/11
Encerramento do Curso de Auditoria e Perícia	<b>Promoção:</b> Pós - Graduação <b>Participante:</b> Coordenação, Supervisão e alunos do curso de Auditoria e Perícia	22/11
Encerramento do Curso de Engenharia e Segurança IV	<b>Promoção:</b> Pós-Graduação <b>Participante:</b> Coordenação, Supervisão e alunos do curso de Engenharia de Segurança IV	17/12

Quadro n. 159 - Cursos de Pós-Graduação / Especialização em andamento

CURSOS	ÁREA DE CONCENTRAÇÃO	MODALIDADE	TURNO	VAGAS	MATRICULADOS
Ecologia e Manejo de Recursos Naturais	Educação	Especialização	Regime Especial	35	35
Filosofia Clínica	Educação	Especialização	Regime Especial	30	30
Educação Estética: Arte e as Perspectivas Contemporâneas – Turma II	Educação	Especialização	Regime Especial	28	22
Nutrição Clínica	Saúde	Especialização	Regime Especial	35	31
Saúde Mental – 3ª turma	Saúde	Especialização	Regime Especial	26	26
Assistência de Enfermagem em Urgência e Emergência – 2ª turma	Saúde	Especialização	Regime Especial	40	29
Assistência de Enfermagem em Urgência e Emergência – 3ª turma	Saúde	Especialização	Regime Especial	40	36
Análises Clínicas	Saúde	Especialização	Regime Especial	25	22
MBA Gerência Financeira – 6ª Turma	Administração	Especialização	Regime Especial	31	26
MBA Gestão Empresarial – turma 16	Administração	Especialização	Regime Especial	31	30
MBA Gestão Empresarial – turma 17	Administração	Especialização	Regime Especial	31	26
MBA Gestão do Desenvolvimento Humano e Organizacional	Administração	Especialização	Regime Especial	31	31
MBA Controladoria Estratégica II	Administração	Especialização	Regime Especial	31	26
MBA Gestão Estratégica de Marketing	Administração	Especialização	Regime Especial	31	26

Engenharia de Segurança do Trabalho – 5ª turma	Engenharia	Especialização	Regime Especial	40	28
Engenharia de Segurança do Trabalho – 6ª turma	Engenharia	Especialização	Regime Especial	40	37

Quadro n. 160 - Relatório dos Cursos de Pós-Graduação / Especialização encerrados em 2010

CURSOS	ÁREA DE CONCENTRAÇÃO	MODALIDADE	TURNOS	VAGAS	MATRICULADOS
Língua Inglesa	Educação	Especialização	Regime Especial	28	24
Educação Estética: Arte e as Perspectivas Contemporâneas	Educação	Especialização	Regime Especial	28	26
Docência no Ensino Superior	Educação	Especialização	Regime Especial	30	20
Saúde Mental II	Saúde	Especialização	Regime Especial	26	26
Assistência de Enfermagem em Urgência e Emergência – 1ª turma	Saúde	Especialização	Regime Especial	30	34
Fisioterapia Traumatológica e Esportiva	Saúde	Especialização	Regime Especial	30	36
MBA Gerência Financeira – 5ª Turma	Administração	Especialização	Regime Especial	31	30
MBA Executivo em Gestão de Vendas	Administração	Especialização	Regime Especial	31	26
MBA Direito Empresarial	Administração	Especialização	Regime Especial	31	29
Engenharia de Segurança do Trabalho – 4ª turma	Engenharia	Especialização	Regime Especial	28	26
Auditoria e Perícia Ambiental	Engenharia	Especialização	Regime Especial	28	20
Coordenação de Projetos e Novas Tecnologias de Edificações	Engenharia	Especialização	Regime Especial	26	37
Preparação para a Magistratura Estadual - ESMESC turma II - módulo I	Direito	Especialização	Regime Especial	30	30

## 9.7 Programa de Educação e Gestão Ambiental

Responsável: Prof. Me. Roberto Recart dos Santos

### 9.7.1 Projeto Gestão de Resíduos Sólidos

Quadro n. 161 - Gestão de Resíduos Sólidos

RESÍDUO/ PROJETO	O QUE É/ ESTÁ SENDO FEITO
Toners/ Cartuchos	São doados ao Bairro da Juventude e posteriormente vendidos para a reciclagem.
Embalagens de produtos de limpeza	Os galões de 5 litros são recolhidos para a reciclagem. Os demais, como os de cloro e detergentes são dispostos nos coletores.
Pilhas e baterias	Estão sendo encaminhados em parceria com a Anjo Química do Brasil para disposição no Aterro Sanitário em Blumenau/ SC, próprio para resíduos perigosos – Classe I através de uma parceira firmada com uma empresa privada em Novembro de 2006. No ano de 2010 foram descartadas aproximadamente 200 de pilhas e 10 baterias.
Lâmpadas	São encaminhadas para descontaminação pela empresa Brasil Recycle de Indaial – SC. Esse ano a UNESC disponibilizou aproximadamente 1820 lâmpadas para a empresa.
Peças de computador	No dia 10 de agosto de 2010 foram encaminhadas cerca de 1,2 toneladas de resíduos tecnológicos para destinação adequada à empresa Peacock Sports LTDA.
Resíduos orgânicos	Os resíduos orgânicos foram encaminhados para o aterro controlado.
Caixas longa vida de leite, Papel, plástico, metal e vidro	Estão sendo encaminhados para reciclagem
Resíduos de poda/ varrição	Serão encaminhados para o aterro junto com o lixo não-reciclável.
Latas de tinta	São encaminhadas para o comércio de sucatas Santa Augusta que são vendidas para a Gerdau onde ocorre à fundição e transformação em novas latas.
Resíduos especiais provenientes do curso de artes visuais e setor de manutenção	Após realização de laudo pelo IPAT, foram classificados como classe I (resíduos perigosos) e posteriormente encaminhados a responsável pelos resíduos da saúde para serem descartado com os demais resíduos de classe I.

### Projetos

- **Educação Ambiental**

#### Objetivos:

Realizar oficinas de Educação Ambiental junto aos alunos, professores e funcionários da Universidade, bem como alunos de escolas e funcionários de empresas de toda região. As oficinas são realizadas nas salas de aula, no próprio local de trabalho dos funcionários ou em outros locais. A proposta busca a inserção dos 3R's (reduzir, reutilizar, reciclar) no dia a dia da comunidade do campus da UNESC e fora dela.

**Metas alcançadas:** Foram realizadas 173 (cento e setenta e três) oficinas de Educação Ambiental com 4717 (quatro mil setecentos e dezessete) acadêmicos da universidade, distribuídos nos diversos cursos oferecidos no Campus central da UNESC, e com 60 novos funcionários e estagiários da mesma.

Quadro n. 162 - Oficinas de Educação Ambiental realizadas com os cursos da UNESC

CURSO	Nº DE ATIVIDADES			Nº DE PARTICIPANTES		
	1º semestre	2º semestre	Total	1º semestre	2º semestre	Total
Administração de Empresas/ Comércio Exterior	05	03	08	164	98	262
Administração de Empresas (matutino)	04	02	06	123	52	175
Arquitetura e Urbanismo	03	03	06	75	66	141
Artes Visuais	04	01	05	88	35	123
CAP	02	00	02	71	00	71
Ciências da Computação	05	01	06	142	20	162
Ciências Biológicas (bacharelado)	04	01	05	84	31	115
Ciências Biológicas (licenciatura)	02	01	03	45	32	77
Ciências Contábeis	07	02	09	223	85	308
Direito (matutino)	07	05	12	209	191	390
Direito (noturno)	08	01	09	184	36	220
Direito (noturno) turma 2	00	01	01	00	37	37
Economia	04	00	04	95	00	95
Educação Física (bacharelado)	07	04	11	226	121	347
Educação Física (licenciatura)	04	01	05	90	26	116
Enfermagem	04	03	07	102	67	169
Engenharia Ambiental	01	01	02	41	45	86
Engenharia Civil	07	01	08	147	37	184
Engenharia Química	03	00	03	96	00	96
Engenharia de Agrimensura	02	00	02	57	00	57
Engenharia de Materiais	02	01	03	87	17	104
Farmácia	03	05	08	88	111	199
Fisioterapia	04	02	06	75	58	133
Geografia	01	01	02	21	23	44
História	03	00	03	31	00	31
Letras	04	00	04	92	00	92
Matemática	03	00	03	63	00	63
Medicina	02	01	03	55	35	90
Nutrição	02	00	02	58	00	58
Pedagogia	04	00	04	93	00	93
Psicologia	05	03	08	133	115	248
Secretariado Executivo	03	00	03	55	00	55
Tecnologia em Alimentos	00	01	01	00	16	16
Tecnologia em Cerâmica	02	00	02	30	00	30
Tec. Gestão de Processos Gerenciais	01	01	02	35	40	75
Tec. em Gestão de Recursos	02	01	03	67	28	95

Humanos						
Tec. em Gestão de Marketing	01	00	01	14	00	14
Tec. em Gestão Comercial	01	00	01	36	00	36
<b>TOTAL</b>	<b>126</b>	<b>47</b>	<b>173</b>	<b>3295</b>	<b>1422</b>	<b>4717</b>

## Treinamentos

Treinamentos com novos funcionários e estagiários da UNESC, com total de 60 participantes

Tema: Práticas sustentáveis e separação de resíduos

Datas: 25/03/2010, 14/04/2010, 10/05/2010, 10/06/2010, 12/07/2010, 11/08/2010, 16/09/2010, 18/10/2010, 26/11/2010

## Brinquedoteca

### Objetivos:

- Atendimento interno e externo com visitas de escolas e outras entidades;
- Palestras de educação ambiental;
- Construção de brinquedos a partir de sucata.

### Metas alcançadas:

- Foram atendidos 615 (seiscentos e quinze) alunos de escolas estaduais, municipais e particulares em visita a brinquedoteca;

## Quadro n. 163 - Atendimentos da Brinquedoteca

DATA	SEMESTRE	ESCOLA	CIDADE	PARTICIPANTES	QUANTIDADE
29/04/10	1º	CEI Bairro Brasília	Criciúma	Alunos de 2 a 6 anos	25
30/04/10	1º	CEI Bairro Brasília	Criciúma	Alunos de 2 a 6 anos	31
05/05/10	1º	E.I. Sementinha do Futuro	Criciúma	Alunos de 2 a 6 anos	11
26/05/10	1º	CEI Algodão Doce	Criciúma	Alunos de 3 a 6 anos	60
27/05/10	1º	CEI Cinderela	Criciúma	Alunos de 3 a 6 anos	60
28/05/10	1º	Pedro da Ré	Criciúma	Alunos de 10 a 13 anos	50
31/05/10	1º	Governador Heriberto Hülse	Criciúma	Alunos de 5ª série	30
17/06/10	1º	Colégio Energia	Criciúma	Alunos de 4 a 6 anos	42
24/06/10	1º	Colégio Energia	Criciúma	Alunos de 2 a 4 anos	30
13/07/10	1º	Honório Dal Toé		Alunos de 4 a 6 anos	25
02/08/10	2º	CEI Pequeno Príncipe	Içara	Alunos de 4 a 6 anos	35
02/08/10	2º	CEI Pequeno Príncipe	Içara	Alunos de 3 a 5 anos	60
31/08/10	2º	José Giassi	Criciúma	Alunos de 5 a 6 anos	20
16/09/10	2º	José Giassi	Criciúma	Alunos de 5 a 7 anos	45
29/09/10	2º	Cristo Rei	Içara	6 anos	33
15/10/10	2º	Cras Cristo Redentor	Criciúma	Alunos de 6 a 12 anos	23
18/11/10	2º	Lucia de Luca	Içara	Alunos de 6 anos	35
<b>TOTAL DE PESSOAS ATENDIDAS</b>					<b>615</b>

- **Minimização de Resíduos Sólidos**

**Objetivos:**

- Acompanhar os diversos setores e prestadoras de serviço da UNESC, considerados aqui como fontes geradoras de resíduos, como realizam a eliminação destes materiais, propondo sua redução, reutilização e reciclagem;

- Orientar quanto à disposição dos resíduos gerados;
- Fazer acompanhamento para esclarecimentos de dúvidas referentes à separação dos resíduos;
- Elaborar estratégias de redução de resíduos nas festividades e eventos no campus;
- Esclarecer aos indivíduos sobre a finitude dos recursos naturais x lixo.

**Metas alcançadas:**

- Foram realizados aproximadamente 465 atendimentos durante o ano nos diversos setores da universidade com objetivo de orientá-los a fim de reduzir os resíduos nas fontes geradoras;

- O envolvimento de todos os setores da UNESC por meio dos coordenadores e secretárias e as prestadoras de serviço, foi uma conquista muito importante para obter os resultados positivos deste projeto.

- **Coleta Seletiva**

**Objetivos:**

- Envolver o maior número possível de pessoas da comunidade UNESC na separação de materiais que é realizada no campus;

- Melhorar a coleta seletiva nas cantinas e em todos os setores da UNESC.

**Metas alcançadas**

- A maior conscientização de todo o público em geral do campus da UNESC;
- A redução de resíduos na fonte geradora;
- A melhor separação dos resíduos recicláveis e não recicláveis;
- A economia de recursos naturais.
- Destino ambientalmente correto dos resíduos;

- O envolvimento da comunidade da UNESC nos treinamentos, nas oficinas, nas reuniões e a participação do departamento de apoio logístico através da colaboração da Gerência e demais funcionários foram muito importante para o desenvolvimento deste projeto.



## Municípios Beneficiados com Ações

CIDADE/ESTADO	ATIVIDADE DESENVOLVIDA/EVENTO
Criciúma	Brinquedoteca/ Educação Ambiental
Içara	Brinquedoteca/ Educação Ambiental

### 9.7.2 Horto Florestal

#### **Atividades de Produção, Manutenção e Conservação do campus e do Hospital Regional de Araranguá.**

O horto realiza a produção, o plantio, poda, manutenção de plantas e das mudas necessárias para o paisagismo do *campus* da UNESC.

O Horto Florestal atende o Hospital Regional e IPAT com mudas de flores e árvores para os jardins e na horta que os funcionários mantêm. Além de prestar assistência na forma de orientação técnica.

#### **Semana do Meio Ambiente**

A Universidade promove, em junho, a Semana do Meio Ambiente, colocando definitivamente em sua agenda o debate sobre as questões ambientais, relevante no âmbito local, regional e global. A semana conta com palestras, amostra de trabalhos científicos, brinquedoteca, feira ecológica, feira do livro entre outras atividades afins.

O horto participa ativamente da semana do meio ambiente divulgando suas ações no paisagismo, bem como nos projetos de recuperação ambiental, expondo suas principais espécies ornamentais, e com distribuição de mudas nativas para a comunidade nos três dias de evento.

#### **Oficinas de Educação Ambiental: Visita de Alunos:**

Visando a valorização dos recursos naturais, a preservação ambiental e a recuperação de áreas degradadas, o horto recebe no seu espaço alunos de vários cursos da Unesc e de escolas do extremo sul catarinense para a prática de educação ambiental.

#### **Assistência Técnica**

É de responsabilidade do Horto Florestal o embelezamento do campus da UNESC, Hospital Regional de Araranguá, IPAT, prestar assistência técnica para alunos e clientes em geral que usam os serviços do Horto.

### **Coleta de Sementes e Mudanças:**

Cabe ao horto florestal buscar na natureza as sementes necessárias para produção das mudas. Atividade é realizada regularmente, dentro e fora do campus, com o objetivo de manter a diversidade de sementes e mudas e uma quantidade suficiente para manter as doações, os projetos de recuperação de áreas degradadas e para fins paisagísticos e arborização em geral.

### **Preparo de vasos para os departamentos.**

Durante todo o ano é feito a reposição dos vasos dos departamentos e das salas que solicitarem o serviço, também é fornecido para o setor de eventos que utiliza uma grande quantidade em cada evento.

### **Primavera da Paz e Mostra de Orquídeas.**

Evento realizado anualmente pelo Setor de Arte e Cultura.

O Horto Florestal atua em parceria durante os dias em que o evento ocorre dando o suporte paisagístico no evento e participando diretamente das atividades divulgando seu papel educativo e das atividades de produção.

### **Horta escola:**

Este projeto desenvolve-se em parceria com o Colégio de Aplicação da Unesc (CAP) e visa à prática da educação ambiental e da alimentação saudável. Resgata-se a importância da adoção de hábitos saudáveis não só dos indivíduos, mas também suas famílias e a comunidade se apoderam de um bem, um direito e um recurso aplicável à vida

Dentro do aspecto produtivo são abordados conceitos de agricultura ecológica, riscos dos agrotóxicos e reciclagem de produtos orgânicos e de como estes servem de nutrientes para a produção minimizando os impactos ambientais pelo destino correto dos rejeitos orgânicos (compostagem).

### **Plantas medicinais**

A Universidade do Extremo Sul Catarinense (UNESC) visando troca de conhecimentos entre Comunidade e Universidade sobre as plantas medicinais e sua utilização racional, mantém parceria desde o ano de 2000 com a Pastoral da Saúde da Diocese de Criciúma (SC), Regional Sul IV. Por se tratar de atividade com caráter multidisciplinar, interligando profissionais e saberes de diversas áreas

do conhecimento, entre elas as da saúde e ambiental, as plantas são estudadas e avaliadas quanto aos aspectos etnobotânicos, taxonômicos, agroecológicos, terapêuticos e sócio-econômicos.

O presente projeto tem como objetivo a troca de experiências e saberes sobre as plantas medicinais entre a Comunidade e a Universidade, com o intuito de resgatar o conhecimento popular, promover o uso racional da fitoterapia por meio de encontros com agentes da Pastoral da Saúde da Regional de Criciúma e do incentivo à pesquisa científica de cunho acadêmico, além da formação de profissionais nesta área de interesse.

O presente projeto está sendo realizado em parceria com a UNASAU e UNAHCE com recursos financeiros da própria Instituição, que o elevou a partir de 2008 a Projeto Institucional.

Em função deste projeto e da necessidade regional o horto florestal desenvolveu canteiros didáticos de plantas medicinais nos quais os cursos de farmácia e Ciências Biológicas desenvolvem atividades práticas, didáticas e de pesquisas.

## 9.8 Setor de Atividades Esportivas

Coordenador de Esportes: Prof. José Antonio Carrilho

### Atribuições

A Assessoria de esportes tem como objetivo o esporte em toda a sua dimensão. Está dividida em blocos de atuação: Esporte Acadêmico, Esporte Rendimento, Esporte Parceria, Esporte Escolar e Esporte Comunitário.

### Atividades Desenvolvidas

- Jogos Interfases
- Olimpíadas Intercursos (seletiva para Jogos Universitários Catarinenses)
- Participação em Competições Universitárias:
  - Jogos Universitários Catarinenses (JUC's)
  - Jogos Universitários Brasileiros (JUB's)

## Jogos Interfases

<b>Quadro n. 164 - Interfases</b>	
<b>Curso</b>	<b>Data</b>
1. Economia	27/03
2. Engenharia Civil	05 e 07/05
3. Enfermagem	06/05
4. Ciências Contábeis	08/05
5. Arquitetura	12/05
6. Educação Física - Bacharelado	24 a 28/05
7. Educação Física - Licenciatura	24 a 28/05
8. Medicina	29/05
9. Historia	04/09
10. Fisioterapia	29 e 30/09
11. Ciências Contábeis	16/10
12. Administração	06/11
13. Farmácia	20/11
14. Engenharia de Agrimensura	04/12

## Jogos Intercursos

### 1º Semestre - Futsal

Data: Abril a Junho

Equipes participantes: Educação Física Bacharel, Fisioterapia, Engenharia de Agrimensura, Engenharia Química, Direito, Engenharia Civil, Administração, Ciências Contábeis, Medicina, Ciência da Computação, Matemática.

Classificação:

1º Lugar – Ciências Contábeis

2º Lugar – Medicina

3º Lugar – Educação Física - Bacharelado

### 2º Semestre - Futebol Suíço

Data: Setembro a Dezembro

Equipes participantes: Administração Comércio Exterior, Engenharia de Agrimensura, Engenharia de Materiais, Administração (Toledos), Fisioterapia, Esportivo Educação Física, Educação Física Bacharelado, Ciência da Computação, Educação Física Licenciatura, Medicina (Estudantes de La Medicina), Engenharia Civil, Geografia, Engenharia Química.

Classificação:

1º Lugar – Educação Física - Bacharelado

2º Lugar – Educação Física - Licenciatura

3º Lugar – Esportivo Educação Física (Licenciatura)

Artilheiro: Ruan Rosa dos Santos (8 gols) - Educação Física Bacharelado

Goleiro Menos Vazado: Rodney Cassiano Leite (5 gols) - Educação Física Bacharelado

**Participação em Competições Universitárias:****Jogos Universitários Catarinenses – JUC’S**

Período: 20 a 24 de Julho

Local: Blumenau – SC

Classificação das modalidades individuais:

<b>Quadro n. 165 – Atletismo Feminino</b>		
<b>Atleta</b>	<b>Prova</b>	<b>Classificação</b>
Iara Crepaldi	Salto em altura	1º lugar
	Salto Triplo	2º lugar
	Revezamento 4x100	3º lugar
Melissa Daniel Silva	100 metros rasos	1º Lugar
	200 metros rasos	1º Lugar
	Revezamento 4x100	3º lugar
Larissa Mariani Cardoso	Salto em Altura	Desclassificada
	Lançamento de Dardo	11º lugar
Luciane Topanotti Moretto	Salto em distância	2º lugar
	100 metros rasos	3º lugar
	Revezamento 4x100	3º lugar
Samara da Silva	Lançamento de Dardo	2º lugar
	Arremesso de Peso	2º lugar
Kelen Cristina Honorato Ricardo	Revezamento 4x100	3º lugar

**Obs. Somente com 6 atletas.**

<b>Quadro n. 166 – Atletismo Masculino</b>		
<b>Atleta</b>	<b>Prova</b>	<b>Classificação</b>
Giordano Serafim	1500 metros	8º lugar
Juliano Mondardo Dal Molin	Lançamento de Dardo	4º lugar
	Lançamento de Disco	7º lugar
	Salto em Distância	5º lugar
Lucas de Oliveira	400 metros rasos	1º lugar
	400 metros com barreira	1º lugar
	Revezamento 4x100	5º lugar
Mauricio dos Santos Felisberto	Lançamento de Dardo	1º lugar
	Lançamento de Disco	2º lugar
	Arremesso de Peso	2º lugar
Maycon Volpato	Decatlo	3º lugar
	Revezamento 4x100	5º lugar
Nelson Machado Pisone	100 metros rasos	15º lugar
	100/110 com barreira	8º lugar
	Revezamento 4x100	5º lugar
Paulo Henrique da Silva Helinski	200 metros rasos	4º lugar
	400 metros rasos	3º lugar
	Revezamento 4x100	5º lugar

**Obs. Somente com 7 atletas.**

Classificação no Atletismo:

Atletismo Feminino: 3º Lugar

Atletismo Masculino: 6º Lugar

Atletismo Geral (quadro de medalhas): 3º Lugar

Classificação das modalidades coletivas:

<b>Quadro n. 167 – Modalidades Coletivas</b>	
<b>Competição</b>	<b>Classificação</b>
Voleibol Masculino	3º lugar
Voleibol Feminino	3º lugar
Futsal Feminino	3º lugar
Futsal Masculino	3º lugar

### **Classificação Geral**

Das 17 Instituições de Ensino Superior que estavam participando dos jogos, a Unesc ficou na seguinte classificação:

Quadro final de medalhas: 7º lugar

Quadro final de troféus: 10º lugar

Troféu Eficiência (geral): 9º lugar

### **Jogos Universitários Brasileiros – JUB’S**

Período: 04 a 13 de Novembro

Local: Blumenau

Representantes da Unesc: atletas Iara Crepaldi, Mauricio dos Santos Felisberto e Melissa Daniel Silva e os Professores Edson Luiz da Silva (tesoureiro da FCDU) e José Antonio Carrilho (representante da CBDU)

Classificação no Atletismo:

<b>Quadro n. 168 - Atletismo Masculino</b>		
<b>Atleta</b>	<b>Prova</b>	<b>Classificação</b>
Iara Crepaldi	Salto Altura	2º lugar
Mauricio dos Santos Felisberto	Dardo	1º lugar
Melissa Daniel Silva	10 metros rasos	7º lugar

## Participações e classificações das equipes de rendimentos

Quadro n. 169 - Futsal Feminino	
Competição	Classificação
Jogos Universitários Catarinenses (JUC's)	3º lugar
Olimpíada Estudantil de Santa Catarina (Regional)	1º lugar
Olimpíada Estudantil de Santa Catarina (Estadual)	5º lugar
Joguinhos Abertos de Santa Catarina (Estadual)	5º lugar
Jogos Abertos de Santa Catarina (Regional)	1º lugar
Jogos Abertos de Santa Catarina (Estadual)	3º lugar
Campeonato Catarinense sub 13	6º lugar
Campeonato Catarinense sub 15	6º lugar
Campeonato Catarinense sub 17	4º lugar
Campeonato Catarinense sub 20	4º lugar
Campeonato Catarinense Adulto	2º lugar
Liga Nacional Futsal	3º lugar

Quadro n. 170 - Futsal Masculino	
Competição	Classificação
Copa Santa Catarina	6º lugar
Jogos Universitários Catarinenses (JUC's)	3º lugar
Jogos Abertos de Santa Catarina (Regional)	1º lugar
Jogos Abertos de Santa Catarina (Estadual)	4º lugar
Campeonato Estadual Divisão Especial	9º lugar

Outras Informações:

- Bolsas: 6.000,00 (Seis Mil Reais) em bolsas por semestre nos diversos cursos.
- Despesas com viagens: 30.000,00 (Trinta Mil Reais) ano.

## Esporte Parceria

### Araranguá (Bola Pra Cima)

- Escolinhas: atletismo, futsal, futebol de areia e voleibol nos naipes masculino e feminino.
- Nº de beneficiados: 354
- Nº de Bolsas: duas bolsas de estudos no valor de R\$ 475,00.

Em contra partida a CME coloca nos uniformes do projeto a logomarca da Unesc e placas com a logo marca no ginásio onde acontecem os treinamentos.

### **Forquilha (Handebol Feminino)**

- Escolinhas: handebol feminino
- Nº de beneficiados: 35 crianças e adolescentes (escolinhas)  
60 crianças e adolescentes (equipes de rendimento)

- Nº de Bolsas: três bolsas de estudos no valor de R\$ 475,00.

Em contra partida a CME coloca nos uniformes de jogo e de treino da equipe de rendimento a logo marca da Unesc e placas no ginásio onde acontecem os treinamentos.

### **Forquilha (vôleibol Feminino)**

- Escolinhas: vôleibol feminino
- Nº de beneficiados: 190
- Nº de Bolsas: três bolsas de estudos no valor de R\$ 475,00.

Em contra partida a CME coloca nos uniformes de jogo e de treino da equipe de rendimento a logo marca da Unesc e placas no ginásio onde acontecem os treinamentos.

### **Morro da Fumaça (Vôleibol Feminino)**

- Escolinha: futsal, vôleibol, futebol infantil.
- Nº de beneficiados: 520 crianças e adolescentes
- Nº de Bolsas: seis bolsas de estudos no valor R\$ 475,00.

Em contra partida a CME coloca em todos os uniformes de jogo e de treino das escolinhas e da equipe de rendimento a logo marca da Unesc e o nome da equipe no campeonato estadual.

### **Colégio Marista**

- Equipe de Natação (rendimento)

Estamos disponibilizando a Clínica de Fisioterapia para reabilitação de atletas, a sala de musculação para treinamento e a piscina para treinamento dos atletas;

Em contra partida utilizam a logomarca da UNESC nas camisetas, tocas, e no banner do podium de premiação. Promove a divulgação nos jornais locais dos resultados obtidos pela equipe e destina um espaço para colocação de placa, com a logomarca da UNESC, no ambiente da piscina do Colégio Marista;

### **Anjos do Futsal**

- Escolinhas: futsal masculino
- Nº de beneficiados: 680 crianças e adolescentes (escolinhas)  
45 crianças e adolescentes (equipes de rendimento)
- Nº de Bolsas: duas bolsas de estudo no valor R\$ 475,00

### **Segundo Tempo**

- Bairros: Anita Garibaldi (Ong Cidadania em Ação), Cristo Redentor (Escola Vilson Lalau) e Naspoline.
- Nº de beneficiados: 300 crianças e adolescentes
- Nº de Bolsas: três bolsas de estudo no valor R\$ 370,00
- Nº de Funcionários: 2 (analistas de programas esportivos)
- Nº de Professor: 1 (coordenador geral)



## **Projetos encaminhados para Secretaria de Estado de Turismo, Cultura e Esporte.**

Governo Federal – Pé na bola Cabeça na Escola (escolinhas de futsal) (R\$ 623.721,00)

Governo Estadual – Unesc Futsal Feminino (R\$ 100.000,00)

Governo Estadual – Taça Brasil Sub 15 (Futsal Feminino) (R\$ 50.000,00)

Governo Estadual – Liga Nacional de Futsal Feminino (R\$ 100.000,00)

Governo Estadual – Sala dos Motoristas (R\$ 30.000,00)

## **Outros Eventos**

Sediamos a Copa Santa Catarina (Futsal masculino)

Local: Ginásio José Antonio Carrilho (Unesc)

Data: 25 a 27 de Março

Sediamos a Fase da Liga Nacional de Futsal Feminino

Local: Ginásio José Antonio Carrilho (Unesc)

Data: 10 a 14 de Agosto

Organizamos XV Intermedsul (Jogos das Universidades de Medicina)

Local: Complexo Esportivo da Unesc

Data: 09 a 12 de Outubro

## **Empréstimo do Complexo Esportivo para competições**

Campeonato Anjos do Futsal (escolinhas)

Empréstimo: Ginásio José Antonio Carrilho (Unesc) e Ginásio CAP.

Data: 18 de Julho.

Jogos Abertos de Santa Catarina (Fase Regional)

Empréstimo: Ginásio José Antonio Carrilho (Unesc)

Data: 06 a 10 de Agosto.

Joguinhos Abertos de Santa Catarina (Fase Estadual)

Empréstimo: Ginásio José Antonio Carrilho (Unesc), Pista de atletismo, quadra externa e quadra de areia.

Data: 21 a 28 de Agosto.

Jogos Escolares de Santa Catarina (Fase Micro)

Empréstimo: Ginásio do CAP

Data: 01 de Setembro

Campeonato Brasileiro Muaythai

Empréstimo: Ginásio José Antonio Carrilho (Unesc).

Data: 11 a 12 de Setembro.

Copa ITS de Futsal

Empréstimo: Ginásio José Antonio Carrilho (Unesc).

Data: 02 de Outubro.

V Desafio 24 horas de Natação  
Empréstimo: Piscina  
Data: 27 e 28 de Novembro.

## **Receitas do Setor**

Locação do Complexo Esportivo – R\$ 10.505,00 (até o dia 14/12/2010)

Placas de Publicidade – R\$ 2.880,00

\*Marketing com as equipes de rendimentos (futsal feminino e masculino): em média 90 citações mensais nos jornais, internet e rádios.

### 9.9 Museu Universitário

Coordenador do Museu Universitário: Prof<sup>a</sup>. Ma. Lucy Cristina Ostetto

#### Atribuições

- . Propiciar pesquisas na área de concentração de suas diferentes unidades,
- . Promover exposições para a visitação pública,
- . Possibilitar o desenvolvimento de estudos, a partir de diferentes linhas de pesquisa, sobre o território sul catarinense, seu patrimônio e manifestações socioculturais provenientes de suas diversas formas de apropriação e transformação,
- . Responsabilizar-se pela guarda de seu acervo museológico e disponibilizá-lo para uso científico, educativo e cultural,
- . Proceder a catalogação segundo normas técnicas e encarregar-se da preservação e conservação do referido acervo,
- . Manter intercâmbio com outras entidades congêneres visando atuação integrada com fins preservacionais,
- . Propiciar o aperfeiçoamento do corpo técnico e funcional.

O Muesc atualmente está dividido em quatro unidades:

Unidade de Arqueologia, que visa empreender estudos e pesquisas arqueológicas, orientar estagiários na área de Arqueologia, manter preservar e ampliar o acervo arqueológico;

Unidade de Zoologia, que executa atividades por meio de estudos relacionados às Ciências Naturais e Biológicas, atender e orientar professores e alunos, conceder palestras, cursos, identificar material científico no campo das ciências naturais, formar, manter e ampliar as coleções zoológicas;

Unidade de Documentação, que executa atividades relacionadas a coleta, produção, guarda, descrição, catalogação, recuperação do acervo de documentação, imagem e som de Criciúma e região;

Unidade de Botânica (Herbário), que visa documentar a flora da região, servir de base para a identificação de plantas.

#### 9.9.1 Atividades desenvolvidas no Museu Universitário

- . Estudos e reuniões sobre a Informatização do acervo das Unidades do Museu da Unesc
- . 2º Fórum Estadual de Museus
- . Estudos e reuniões sobre o Museu do Esporte

- . Prof. Lucy assume a coordenação da Rede de Educadores em Museus em Santa Catarina e participa ativamente de atividades mensais do Rede de Educadores em Museus (REM) em Florianópolis
- . 17 a 21 de maio - Exposição da 8ª Semana Nacional de Museus na UNESCO
- . Elaboração da proposta de reformulação do Museu da Unesc.
- . Execução do projeto IPHAN.
- . Discussão sobre a reformulação e construção do regimento museológico do MUESC.
- . Apresentação da proposta inicial do Museu Virtual
- . Participação no programas de preservação de acervos BNDES.
- . Aprovação da Política de Museus da Unesc
- . Elaboração de proposta de Regimento do MUESC

## 9.9.2 Unidade de Arqueologia

Lista de atividades executadas de maio a dezembro.

### **Maio:**

- Levantamento Arqueológico Prospectivo e Educação Patrimonial da Jazida de Areia Jabuticabeira I – Jaguaruna/SC – Maio 2010.  
Escola Básica Municipal Profª Dalci Ávila de Souza, Jaguaruna/SC, para os alunos das 4ª e 5ª séries com total de 22 alunos.
- Levantamento Arqueológico Prospectivo e Educação Patrimonial do Loteamento Residencial São Francisco – Sombrio/SC – Maio 2010.  
E.E.B. Municipal Profª Nilza Matos Pereira, para os alunos das 4ª e 5ª séries com total de 25 alunos.
- Levantamento Arqueológico Prospectivo e Educação Patrimonial da Jazida de Areia Jabuticabeira II – Jaguaruna/SC – Maio 2010.  
Escola Básica Municipal Profª Dalci Ávila de Souza, Jaguaruna/SC, para os alunos das 4ª e 5ª séries com total de 22 alunos.
- Levantamento Arqueológico Prospectivo e Educação Patrimonial do Loteamento Residencial Rocha – São Martinho/SC – Maio 2010.  
Escola Municipal Rodolfo Rocha, para os alunos das 4ª e 5ª séries com total de 17 alunos.

### **Junho:**

- Programa de Arqueologia Preventiva da Obra de Abertura de um Canal às Margens do Rio Caveiras – Lages/SC – junho 2010.  
  
Escola Municipal de Educação Básica Lupércio de Oliveira Koeche, Lages/SC, para os alunos das 7ª e 8ª séries com total de 22 alunos.
- Levantamento Arqueológico Prospectivo e Educação Patrimonial da PCH São Valetim – Nova Trento/SC – Junho 2010.  
  
E.E.B. Francisco Mazzola, Nova Trento/SC, para os alunos das 4ª e 5ª séries com total de 31 alunos.
- Levantamento Arqueológico Prospectivo e Educação Patrimonial da PCH Nova Trento – Nova Trento/SC – Junho 2010.

E.E.B. Francisco Mazzola, Nova Trento/SC, para os alunos das 4ª e 5ª séries com total de 31 alunos.

- Levantamento Arqueológico Prospectivo e Educação Patrimonial da PCH São Sebastião – Nova Trento/SC – Junho 2010.

E.E.B. Francisco Mazzola, Nova Trento/SC, para os alunos das 4ª e 5ª séries com total de 31 alunos.

- Programa de Arqueologia Preventiva da Obra de Redirecionamento da Parte Final do Rio Carahá – Lages/SC – Junho 2010.

Escola Municipal de Educação Básica Lupércio de Oliveira Koeche, Lages/SC, para os alunos das 7ª e 8ª séries com total de 22 alunos.

### **Julho:**

- Levantamento Arqueológico Prospectivo e Educação Patrimonial Barro Branco – Lauro Müller/SC – Julho 2010.

E.E.F. Profª Emília Manoel Soares em Barro Branco, Lauro Müller/SC, para os alunos das 5ª, 6ª e 7ª séries com total de 62 crianças.

- Levantamento Arqueológico Prospectivo e Educação Patrimonial da Jazida de Argila Antunes Braga – Grão Pará/SC – Julho 2010.

E.E.B. Costa Carneiro, Grão Pará/SC, para os alunos das 5ª e 6ª séries com total de 33 alunos.

### **Agosto:**

- Levantamento Arqueológico Prospectivo e Educação Patrimonial da Jazida de Argila Santa Cruz – Içara/SC – Agosto 2010.

E.E.B. Antônio Guglielmi Sobrinho em Vila Nova, Içara/SC, para os alunos das 5ª, 6ª e 7ª séries com total de 55 crianças.

- Levantamento Arqueológico Prospectivo e Educação Patrimonial do Loteamento Residencial Jardim Portal do Paulas – São Francisco do Sul/SC – Agosto 2010.

No período de férias das escolas realizaram-se visitas aos proprietários e aos vizinhos, num total de 11 moradores do entorno.

- Nestes projetos são realizadas conversas com moradores que ilustram o conhecimento popular sobre os registros arqueológicos na área e contribuem para possível identificação de vestígios arqueológicos, no momento em que conversamos com os moradores, realizamos uma mini-palestra e distribuição de material educativo, onde são expostos alguns conceitos como arqueologia, sítios arqueológicos, etc. São estes moradores que, por conhecerem na maioria dos casos a paisagem que o circunda por muitos anos, que podem passar importantes informações ao arqueólogo, sobre os processos de ocupação pré-colonial e histórica da área em questão.

- Levantamento Arqueológico Prospectivo e Educação Patrimonial Condomínio Residencial Vilas do Arvoredo – Camboriú/SC – Agosto 2010.

No período de férias das escolas realizaram-se visitas aos proprietários e aos vizinhos, num total de 8 moradores do entorno.

### **Outubro:**

- Projeto de Levantamento Arqueológico Prospectivo e Educação Patrimonial da Jazida de Granito Vila Nandi – Treze de Maio/SC – Outubro 2010.

Escola de Educação Básica Monsenhor Bernardo Peters, Treze de maio/SC, para os alunos das 6ª Séries com total de 49 crianças.

- Projeto de Levantamento Arqueológico Prospectivo e Educação Patrimonial do Loteamento Residencial Carlos Daboit Luchtemberg – Araranguá/SC – Outubro 2010.

Escola Municipal Otávio Manoel Anastácio, Araranguá/SC, para os alunos das 5ª e 6ª séries com total de 58 crianças.

- Projeto de Levantamento Arqueológico Prospectivo e Educação Patrimonial da Jazida de Areia São Francisco – Passo de Torres/SC – Outubro 2010.

E.M.E.F Vila Nova em Bella Torres, Passo de Torres/SC, para os alunos das 6ª séries com total de 35 crianças.

- Levantamento Arqueológico Prospectivo e Educação Patrimonial do Loteamento Residencial Marina Cechinel – Criciúma/SC – Outubro 2010.

E.E.B Profª Maria José Hülse Peixoto, Criciúma/SC, para os alunos das 5ª e 6ª séries com total de 60 crianças.

- Levantamento Arqueológico Prospectivo e Educação Patrimonial da Jazida de Areia Maccari – Morro da Fumaça/SC – Outubro 2010.

E.E.B Princesa Isabel, Morro da Fumaça/SC, para os alunos do ensino médio com total de 60 alunos.

- Monitoramento Arqueológico da Área de Intervenção da rede de Distribuição de Gás Natural Ramal de Expansão entre os Municípios de Balneário Camboriú e Itajaí/SC – Outubro 2010.

Escola Básica Inês Cristofolini de Freitas, Itajaí/SC, para os alunos da 7ª série com total de 42 alunos.

#### Dezembro:

- Levantamento Arqueológico Prospectivo e Educação Patrimonial da Jazida de Argila Alto Bela Aliança – Rio do Sul/SC Dezembro 2010.

C.E. Guilherme Butzke em Alta Bela Aliança, Rio do Sul/SC, ara os alunos da 8ª série com total de 25 alunos.

#### 9.9.3 Unidade de Documentação - CEDOC

Visitas recebidas em 2010 pela unidade de documentação – Cedoc:

- Primeira fase do Curso de História da Unesc – 08/04/2010 (26 alunos)
- Segunda fase do Curso de História da Unesc - 25/11/2010 (18 alunos)

Quadro n. 171 - Participação em eventos em 2010 pela unidade de documentação – Cedoc

EVENTO	LOCAL	DATA	PARTICIPANTE (S)	MODALIDADE
8ª Semana Nacional de Museus	Bloco Administrativo - Unesc	17a21/05	Paulo, Selma, Vanessa, Lays, Mariana, Israel	Exposição – “As Margens”
Mostra de Trabalhos	E.E.B. Joaquim Ramos - Criciúma	21/10	Paulo, Ricardo	Exposição – “Mina de Santana”
Dia da Cultura	Praça Nereu Ramos - Criciúma	05/11	Paulo, Jonatã, Silvânia, Gabriela	Exposição
Extensão para o Ensino Médio	E.E.B. Sebastião Toledo dos Santos - Criciúma	24/11	Paulo, Catiúscia, Vanessa, Lays	Exposição – “As Margens”

Quadro n. 172 - Assessoria: patrimônio histórico e cultural – Cedoc 2010

<b>ENTIDADE</b>	<b>MOTIVAÇÃO</b>
Museu “Augusto Casagrande”	Projeto ADITT
Arquivo Histórico “Pedro Milanez”	Projeto ADITT
Proposta de Pesquisa Histórica	Projeto ADITT – aguardando resposta
Proposta de reestruturação do Museu de Nova Veneza	Projeto ADITT – aguardando resposta

Quadro n. 173 - Quantificação do acervo

<b>ACERVO</b>	<b>CONDIÇÃO ATUAL</b>	<b>QUANTIDADE DE PEÇAS</b>
Memória e História da Educação		Aguardam as intervenções necessárias
Memória e Cultura do Carvão	305	Registrado, fichado, restaurado, higienizado parcialmente, ordenado, acondicionado, aguarda classificação.
CEDIP – Suporte papel	127	Registrado, fichado, higienizado parcialmente, ordenado, acondicionado, aguarda classificação.
CEDIP – Slides, cartilhas e K7	21	Relacionado, transcrito, digitalizada, higienizada e restaurada as cartilhas, catalogado e acondicionado. Aguarda classificação e registro.
CEDIP - K7	40	Relacionado, transcrito e catalogado, acondicionado. Aguarda classificação, higienização e registro.
Fórum de Criciúma		Aguardam as intervenções necessárias.
Justiça do Trabalho	659	Higienizado, restaurado, fichado, digitado, ordenado e acondicionado, aguarda classificação.
Acervo de Fotografias		Aguardam as intervenções necessárias
Outros acervos		Aguardam as intervenções necessárias
Particular CEDOC – Livros e Revistas	318	Listado, registrado e acondicionado, aguarda classificação.
Livros e revistas da biblioteca	1.914	Restaurados

#### 9.9.4 Herbário Pe. Raulino Reitz

##### **Projetos:**

Participação no Projeto Interdisciplinar de Plantas Mediciniais (Projeto de Extensão) com início março 2001 até a presente data, juntamente com as Agentes da Pastoral da Saúde da Diocese de Criciúma-SC – Regional Sul IV (aproximadamente 100 espécies de plantas medicinais estudadas em todo o período). No ano de 2010 foram estudadas 08 espécies.

**Local:** UNESC

**Data das Reuniões:**

02/03, 06/04, 04/05, 08/06, 06/07, 05/10, 09/11 e 07/12.

**Plantas estudadas nos encontros:**

- Sangue de drago – *Croton celtidifolius* Baill. (EUPHORBIACEAE)
- Cavalinha - *Equisetum hiemale* L. (EQUISETACEAE)
- Hortelã-pimenta – *Mentha piperita* L. (LAMIACEAE)
- Vinagreira - *Hibiscus acetosella* Hiern. (MALVACEAE)
- Erva-baleeira – *Cordia verbenacea* DC. (BORAGINACEAE)
- Balãozinho – *Physalis pubescens* L. (SOLANACEAE)
- Pitangueira – *Eugenia uniflora* L. (MYRTACEAE)
- Pindaíba – *Xylopiya brasiliensis* Spreng. (ANNONACEAE)

**Participante:** Profa. Vanilde Citadini Zanette (ministrante de palestra)

Projeto IPHAN com o objetivo de digitalizar o acervo do Herbário. Início das atividades: segundo semestre de 2010. Até a presente data foram digitalizadas 600 espécies, pertencentes a 32 famílias botânicas.

##### **Atendimentos:**

- Atendimento aos acadêmicos dos Cursos de Graduação em Ciências Biológicas, Engenharia Ambiental, Farmácia e Mestrado em Ciências Ambientais (Identificação, Herborização, entre outros) – 45 atendimentos.

##### **Visitas:**

Visitas Programadas: acadêmicos dos Cursos de Graduação em Ciências Biológicas, Farmácia e Pedagogia - cerca de 110 acadêmicos (visitas orientadas).

##### **Identificações Botânicas:**

- Identificação Botânica para Horto Florestal da UNESC e comunidade em geral: 75 identificações botânicas;
- Identificação botânica para acadêmicos da Universidade em geral: Trabalhos de TCC, Iniciação Científica, Mestrado, entre outros trabalhos – 120 espécies.

##### **Coletas realizadas:**

Aproximadamente 50 saídas de campo para coletas botânicas, a maioria provenientes de Projetos de Pesquisa PIBIC/UNESC/CNPq/PIC 170 e Mestrado.

Estimativa de espécimes para incorporação no acervo do Herbário: cerca de 300.

**Empréstimo:**

- Exsicatas para pesquisa científica (enviadas a especialistas por solicitação da Instituição de origem): Total: 174 espécimes.

**Doações:**

- Exemplares de exsicatas remetidos como doação da FURB - Universidade Regional de Blumenau: 86 exemplares.

**Tombamento do material biológico do acervo:**

Exemplares tombados: 920

Total de exsicatas no Herbário: 9.000

Exemplares exsicatados prontos para serem tombados: cerca de 840.

**9.9.5 Unidade de Zoologia “Professora Morgana Cirimbelli Gaidzinski”****Atendimento a Instituições de Ensino -2010**

Número de turmas visitantes: 261

Número de instituições: 141

Número de instituições cadastradas: 386

Número de alunos: 6.089

Número de professores: 754

Número de municípios visitantes: 20

Número de visitantes por meio do projeto “Visitas Orientadas”: 1.231 pessoas

**Identificações gratuita de material zoológico****Polícia ambiental**

- 09 de maio 02(dois) *Scopophila caerulescens* – Coleirinho  
01(um) *Turdus rufiventris* – Sabiá laranjeira  
02(dois) *Saltator similis* – Trina ferro ou Papa banana  
01(um) *Sicalis flaveola* – Canário- telheiro
- 21 de maio 23(vinte e três) *Scopophila caerulescens* – Coleirinho  
03(três) *Carduelis carduelis* – Pintassilgo  
01(um) *Tachyphonus coronatus* – Tié preto  
05(cinco) *Saltator similis* – Trina ferro ou Papa banana  
01(um) *Oryzoborus angolensis* – Curió  
04(quatro) *Coryphospingus pileatus* – Cravinha
- 17 de junho 03(três) *Sicalis flaveola* – Canário- telheiro



06(seis) *Scopophila caerulescens* – Coleirinho  
03(três) *Zonotrichia capensis* – Tico-tico  
01(um) *Turelus rufiventris* – Sabiá-coleira  
02(dois) *Passarina brisoni* – Azulão  
01(um) *Turelus rufiventris* – Sabiá-laranjeira  
01(um) *Paroaria coronata* – Cardeal  
01(um) *Molothrus bonariensis* – Chupim

## Comunidade

- Identificação zoológica para Centro Universitário Barriga Verde – UNIBAVE  
09(nove) *Dipsas neivai*- Dormideira  
01(um) *Liophis miliaris*- Cobra d'água  
03(três) *Oxyrhopus clathratus* - Coral falsa  
01(um) *Clironius laevicollis* - Cobra cipó  
01(um) *Micrurus decoratus* - Cobra coral  
02(dois) *Bothrops jararaca* – Jararaca  
01(um) *Bothrops sp*-  
01(um) *Chrotopterus auritus* – Morcego  
01(um) *Diphylla spix*- Morcego  
01(um) *Desmodus rotundus*- Morcego vampiro  
01(um) *Anoura caudifer* - Morcego beija-flor  
01(um) *Noctilio leporinus* – Morcego pescador  
02(dois) *Nyctinomops laticaudatus* – Morcego-cauda-Gerais
- Identificação zoológica para o Parque Ecológico de Maracajá  
01 (um) *Tyto Alba* - coruja de igreja  
01(um) *Caiman yacare* – jacaré do pantanal
- Identificação zoológica para Fernão Pedro da Luz  
01(um) *Liophis miliaris* - cobra d'água
- Identificação zoológica para Gabriela Thomaz da Silva  
01(um) *Oxyrhopus clathratus* - coral falsa
- Identificação zoológica para Sesi – Serviço Social da Indústria  
01(um) *Phoneutria sp* - Aranha armadeira  
01(um) *Ortalis squamata* - Arancuã
- Identificação para Aprofucri – Associação de professores da Unesc  
01(um) *Lasiadora sp*.- Aranha caranguejeira  
01(um) *Argiope argentata* - Aranha prata
- Identificação para o Cap – Colégio de Aplicação  
01(um) *Lasiadora sp* - Aranha caranguejeira
- Identificação zoológica para a Clínica da enfermagem da Unesc

- 01(um) *Lasiadora sp* - Aranha caranguejeira
- Identificação zoológica para Emilaine Biava Dalmolin  
01(um) *Spilotes pullatus* - Cobra Caninana
- Identificação zoológica para Mario Antonio de Abreu  
01(um) *Oxyrhopus clathratus* - Coral falsa
- Identificação zoológica para Gilnei Luciano Domingos - Prevenir  
01(um) *Porphyrio martinica* - Frango d'água azul
- Identificação zoológica para Paulo Roberto da Rosa  
01(um) *Sibynomorphus mikanii* - Cobra dormideira
- Identificação zoológica para Paula Mattei  
01(um) *Lasiadora sp*- Aranha caranguejeira
- Identificação zoológica para RBS TV  
01(um) *Tursiops truncatus* - Golfinho nariz de garrafa
- Identificação zoológica para o Jornal da Manhã  
01(um) *Arctocephalus australis* - Lobo Marinho
- Identificação zoológica para o Diário Catarinense  
01(um) *Orcinus orca*- Golfinho Orca

### **Empréstimo de material biológico:**

Mislaine Silvano Cardozo - Colégio Interação

4 fetos

Graziela Acordi – Acadêmica do curso de Ciências Biológicas - CEDUP

1 Lagarto, 8 Serpentes, 2 Cagados

Gislene de Oliveira – Acadêmica do curso de Ciências Biológicas- Colegião

4 Esponjas do mar

### **Coleção Zoológica -2010**

Número espécimes tombadas: 100

Número espécimes coletadas/recebidas: 76

Número espécimes a serem tombadas: 312

Número total de espécimes tombadas na Unidade de Zoologia: 624

Número total de espécimes coletadas/recebidas:936

### **Publicações - 2010**

Número de informativos publicados no Jornal da Manhã: 48

Número de monografias realizadas: 1

Artigo publicado no RT - XIV Reunião de Trabalho de Especialistas em mamíferos marinhos Aquáticos da América do Sul e SOLAMAC - 8º Congresso da Sociedade Latino-americana de especialistas em mamíferos Aquáticos, com o título: **Protocolo de Encalhes na Apa da Baleia Franca: O caso da baleia de Bryde no Costão de**

## **Itapirubá, SC.**

### **Inovações:**

Inauguração da nova ala do acervo silvestre da Unidade de Zoologia

Participação como membro da Rede de educadores em Museus REM/Sul

Colaboração na criação e funcionamento do curso de Pós-graduação em Biologia Marinha Unesc/ Univale

Programa Animais em Ação Canal 20 Net

Programa de capacitação para acadêmicos do curso de Ciências Biológicas

### **Eventos/ Reuniões:**

- 17 de março - Participação do III Trote solidário da Unesc Casa da criança e do adolescente – Próspera, SC;
- 19 de março - Visita da Vereadora de Criciúma Romanna Remor;
- 21 a 27 de março – Participação no 1º Salão de Turismo, Florianópolis, SC;
- 14 de maio - Participação do Audax 200 Unesc;
- 17 a 21 de maio – Participação da 8ª Semana Nacional dos Museus “ O respeito a vida como ponto de partida para a harmonia social”, Unesc;
- 01 de junho – Participação da Semana do meio ambiente da Unesc “Rede de Ideias”;
- 09 de junho – Lançamento do projeto “Copa Animal”;
- 17 e 18 de junho – Participação da reunião ordinária anual da Rede de Encalhes de Mamíferos Aquáticos do Sul (Remasul) Morretes, PR;
- 30 de junho a 4 de julho – Programação comemorativa dos 42 anos da Unesc, Criciúma Shopping;
- 21 de julho – Férias no Museu;
- 20 de setembro – Participação da aula inaugural aos alunos do curso de Protetor Ambiental, Maracajá, SC;
- 21 de setembro – Participação da reunião da Apa da Baleia Franca núcleo coordenador do protocolo de encalhes de animais marinhos da Apa da Baleia Franca, Imbituba, SC;
- 08 de outubro- Comemoração do dia das Crianças com o palhaço Dio, Unesc;
- 23 de outubro – Visita do Secretário da Agricultura de Santa Catarina, Enori Barbieri;
- 27 de outubro – Inauguração da nova ala do Acervo Silvestre da Unidade de Zoologia, Unesc;
- 26 a 29 de outubro - Participação no I Workshop Monitoramento de Pingüim-de-magalhães no litoral Brasileiro, ACADEBIO, Iperó SP;
- 03 de novembro – Treinamento para funcionários contratados para serviço de campo do Ipat “Animais peçonhentos”;
- 20 de novembro – Participação no Evento beneficente da Avise;
- 24 de novembro a 03 de dezembro – II Mostra Arte Animal em parceria com o colégio Marista;
- 29 de novembro – Participação do 6º Encontro da Rede de educadores em Museus de Sc REM/SC, Criciúma SC;
- 30 de novembro - Reunião Apa da Baleia Franca núcleo coordenador do protocolo de encalhes de animais marinhos da Apa da Baleia Franca, Imbituba, SC.

## Notícias em Periódicos 2010:

- 29 de janeiro – Unesc em Criciúma tem exposto um esqueleto de baleia.  
Jornal: Jornal Nortesul pág: 07
- 25 de março – Uma capivara no Ceará, e ferida.  
Jornal: A tribuna pág: 09
- 29 de março – 1ª Feira Catarinense de Turismo  
Jornal: JM Variedades
- 30 de março – Turismo do Sul-Catarinense ganha impulso em evento  
Jornal: Jornal da Manhã pág: 07
- 4 de maio – Alunos de Içara visitam Museu de Zoologia  
Web: Portal Engeplus
- 19 de maio – Circulando pelos museus  
Jornal: Jornal da Manhã pág. 11
- 27 de maio – Mais de mil alunos visitam a Unesc  
Jornal: A Tribuna pág. 02
- 31 de maio – Famcri inaugura sua programação amanhã  
Jornal: Diário de Criciúma pág. 05
- 27 de junho – Uma apaixonada pela vida, em todas as suas formas  
Jornal: Jornal da Manhã pág 12
- 01 de julho - Unesc 42 anos  
Jornal: A hora do Sul pág 03
- 01 de julho - Fato JM  
Jornal: Jornal da Manhã pág 02
- 21 de julho - Museu nas Férias une o útil ao agradabilíssimo  
Jornal: A hora do Sul pág 04
- 25 de julho - Intempéries afetam estudo de baleia  
Jornal: A Tribuna pág. 05
- 10 de agosto - Filhote de baleia morre em Laguna  
Web: Portal Engeplus
- 11 de agosto - Filhote de baleia achado morto  
Jornal: A Hora do Sul pág. 10
- 16 de agosto - Meio Ambiente  
Web: Rádio Criciúma
- 20 de agosto - Esqueleto de baleia está sendo desenterrado  
Jornal: A Gazeta pág. 19
- 10 de setembro - Encalhe de baleia franca pode ser fatal  
Jornal: A Hora do Sul pág. 04
- 13 de setembro - Avaliada nova tentativa de eutanásia em baleia encalhada  
Jornal: A Hora do Sul pág. 05
- 15 de setembro - Baleia Franca teve amostra de órgãos coletada  
Jornal: Jornal da Manhã pág. 09
- 29 de setembro - Barbatanas no Museu da Unesc  
Web: Portal Engeplus
- 30 de setembro – Baleia  
Jornal: A Tribuna pág. 16
- 15 de outubro – filhote de orca aparece morto na orla do Rincão  
Jornal: Jornal da Manhã
- 15 de outubro - Orca em Içara Necropsia começa hoje

- Jornal: Diário Catarinense pág. 35
- 17 de outubro – Orca de Içara Esqueleto vai para Museu  
Jornal: Diário Catarinense pág. 23
  - 22 de outubro – Coleção  
Jornal: A Hora do Sul pág. 03
  - 28/10/2010 – Unesc aumenta acervo Animais da Mata Atlântica  
Jornal: Jornal da Manhã pág. 14
  - 23 de novembro – Mostra Animal na Unesc  
Web: Rádio Criciúma
  - 26 de novembro – Inaugura Mostra Arte Animal  
Jornal: A Tribuna pág. 19

## 9.10 Editora Universitária

### Atribuições

É o órgão que divulga a produção intelectual e científica dos professores, acadêmicos da UNESC e outras instituições, propondo e definindo uma política editorial para a Universidade e zelando pela qualidade técnica, estética e científica do material publicado.

### Atividades desenvolvidas

- Anais do V Congresso Brasileiro de Computação
- Cidade e Meio Ambiente - Organizadores: Prof<sup>ª</sup> Teresinha Maria Gonçalves e Robson dos Santos
- A Saga dos Darós - Autor Prof. Jorge Darós
- Revista Tempos Acadêmicos 2007
- Revista Tempos Acadêmicos 2008

## 9.11 Comitê de Ética em Pesquisa

As atividades do Comitê de Ética em Pesquisa e do Comitê de Ética no Uso de Animais estão articuladas em torno das avaliações de projetos (que podem ser internos ou externos) e também nas aulas práticas da Universidade dos diversos cursos.

Projetos avaliados pelo Comitê de Ética - Unesc

**INTERNOS:**

SERES HUMANOS CEP		ANIMAIS CEUA	
Aprovados	290	Aprovados	34
Reprovados	05	Reprovados	16
Retirados	00	Retirados	01

**EXTERNOS:**

ANIMAIS CEUA	
Aprovados	02

Gráfico n. 29 - Projetos avaliados pelo Comitê de Ética - Unesc

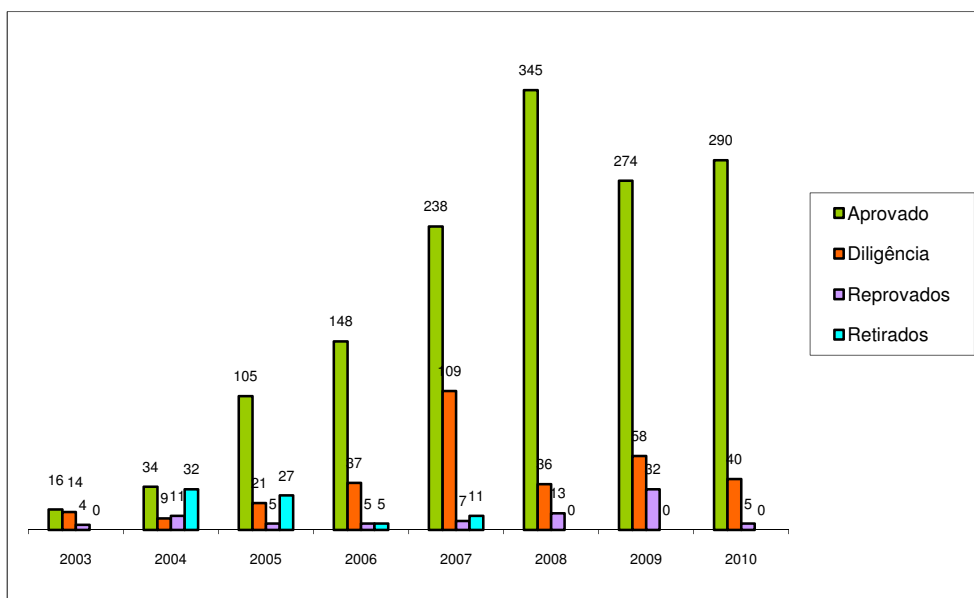

9.12 Assessoria Técnica de Capacitação de Recursos  
 Responsável: Prof. Dra. Lisiane Tuon Generoso Bitencourt

Quadro n. 174 – Projetos de Captação de Recursos Encaminhados e Aprovados em 2010

**UNA CET**

Coordenador	Projeto	Edital/Orgão	Situação
Oscar Rubem Klegues Montedo	X Seminário de Iniciação Científica II Salão de Extensão	Chamada Pública - 01/2010 - FAPESC	Aprovado R\$ 3.500,00
Agenor De Noni Junior	Processo para obtenção e caracterização de agregados leves, graúdos e miúdos para concreto a partir de lama vermelha do processo Bayer	Edital MCT/CT - Mineral /Vale/ CNPQ nº 12/2009	Aprovado R\$ 291.145,79
Márcio Antonio Fiori		Chamada Pública MCT/FINEP/AÇÃO TRANSVERSAL - NANOTECNOLOGIA 5/2009	Não Aprovado
Michael Peterson		MPF - Cumprimento de sentença nº 2000.72.04.002543-9/SC	Não Aprovado
Elídio Angioletto		MPF - Cumprimento de sentença nº 2000.72.04.002543-9/SC	Não aprovado
Fernando Pelisser		MPF - 01/2010	Não aprovado
Elídio Angioletto		MPF - 01/2010	Não aprovado
Mario Ricardo Guadagnin		MPF - 01/2010	Não aprovado
Oscar Rubem Klegues Montedo		MPF - 01/2010	Não aprovado
Oscar Rubem Klegues Montedo		C.P: MCT/FINEP/ at - Cooperação ICTs - Empresas - PRÉ-SAL 3/2010	Aguardando

**UNA CSA**

Coordenador	Projeto	Edital/Orgão	Situação
Nilzo Ivo Ladwig	I Seminário de Pesquisa em Planejamento e Gestão Territorial (I SPPGT): Planejamento Regional Sustentável.	Chamada Pública - 01/2010 - FAPESC	Aprovado R\$ 4.000,00
Adriano Michael Bernardin	III Congresso as Indústria Catarinense de Revestimentos Cerâmicos.	Chamada Pública - 01/2010 - FAPESC	Aprovado R\$ 1.500,00
Alcides Goularti Filho	II Seminário de Ciências sociais Aplicadas: Estado, desenvolvimento e organizações	Chamada Pública - 01/2010 - FAPESC	Aprovado R\$ 2.500,00

Alcides Goularti Filho		Edital MCT/CNPq Nº 014/2010 – Universal:	Aprovado R\$ 20.000,00
Alcides Goularti Filho		MCT/CNPq/MEC/CAPES nº 02/2010	Aprovado R\$ 20.000,00

**UNA HCE**

Coordenador	Projeto	Edital/Orgão	Situação
Angela Cristina Di Palma Back	I Seminário de Pesquisa da Linha "educação, Memória e linguagem - SELM	Chamada Pública - 01/2010 - FAPESC	Aprovado R\$ 2.800,00
Amalhene Baesso Reddig, Maxwell Sandeer Flor, Valter Savi	11º Festival Unesc em dança	Edital Conexão Artes Visuais MinC/ Funart/ Petrobras 2010	Não Aprovado
Antonio Serafim Pereira	Educação Básica: a intertextualidade da formação docente inicial e continuidade	Edital nº18/2010/CAPES - PIBID	Não Aprovado
Cláudio Ricken		MPF - Cumprimento de sentença nº 2000.72.04.002543-9/SC	Não Aprovado
Vanilde Cittadin Zanette		MPF - Cumprimento de sentença nº 2000.72.04.002543-9/SC	Aprovado R\$ 72.820,00
Jairo José Zocche		MPF - Cumprimento de sentença nº 2000.72.04.002543-9/SC	Aprovado R\$ 92.078,00
Ademir Damázio		038/2010/CAPES/INEP	Não aprovado
Angela Cristina Di Palma Back		038/2010/CAPES/INEP	Não aprovado
Fabiano Luiz Neris		MPF - Cumprimento de sentença nº 2000.72.04.002543-9/SC	Não aprovado
Maria Izabel Pereira Leite		Prêmio Cultura Viva	Não aprovado
Maria Izabel Pereira Leite	Marco Zero - ponto de partida para experiências de encantamento no Museu	Preservação de acervos BNDES	Aguardando
Lucy Cristina Ostetto	Museu Universitário	Correios	Não aprovado
Maria Isabel Leite	Museu sem paredes : entre! O museu é seu!	Edital Petrobrás Cultural	Não aprovado
Maria Isabel Leite	Museu da Infância	Prêmio Rodrigo Melo Franco de Andrade	Não aprovado
Cláudio Ricken		MPF - 01/2010	Não aprovado
Jairo José Zocche		MPF - 01/2010	Não aprovado
Lucy Cristina		4º Edital Votorantin	Não aprovado



Osteto		Cultural	
Rose Maria Adami	Piava Catarinense	Petrobrás Ambiental	Não aprovado
Roberto Recart dos Santos		MPF - 01/2010	Aprovado R\$ 50.000,00
Carlos Renato Carola		MPF - 01/2010	Não aprovado
Robson dos Santos		MPF - 01/2010	Não aprovado
Ademir Damázio		Edital MCT/CNPq N° 014/2010 – Universal	Aprovado R\$ 20.000,00
Vidalcir Ortigara		Edital MCT/CNPq N° 014/2010 – Universal	Aprovado R\$ 20.000,00
Giani Rabelo		MCT/CNPq/MEC/CAPES n° 02/2010	Aprovado R\$ 13.000,00
Sinara Colonetti		Prêmio Valorização da Biodiversidade	Aprovado R\$ 10.000,00
Ledina Lentz Pereira		Proeventos Fase II	Aprovado R\$ 4.500,00

#### UNA SAU

Coordenador	Projeto	Edital/Orgão	Situação
Felipe Dal Pizzol	VIII Jornada Catarinense de Terapia Intensiva	Chamada Pública - 01/2010 - FAPESC	Aprovado R\$ 2.500,00
Ricardo Aurino de Pinho	Congresso Universitário da UNESC	Chamada Pública - 01/2010 - FAPESC	Aprovado R\$ 2.500,00
João Luciano de Quevedo	VIII Simpósio de Neurociências na Interface Cérebro e Mente - Desafios Clínicos no Tratamento dos Transtornos Mentais	Chamada Pública - 01/2010 - FAPESC	Aprovado R\$ 3.500,00
Lisiane Tuon Generoso Bitencourt	II Simpósio da Região Sul sobre Avanços da Ciência em Doenças Neuromusculares	Chamada Pública - 01/2010 - FAPESC	Aprovado R\$ 2.100,00
Graziela Fátima Giacomazzo	Especialização em Gestão do Atendimento Socioeducativo	Edital N° 1 de Chamada Pública, 09 de Fevereiro de 2010 - apoio a projetos relativos à promoção e defesa dos direitos de crianças e adolescentes	Não aprovado
Gaspar Rogério da Silva Chiappa		Chamada para Seleção de Projetos com Ações de Prevenção das DST/HIV/HV e de promoção a Saúde durante as Comemorações do Orgulho LGBT/2010	Não aprovado
Lisiane Tuon Generoso Bitencourt	Avaliação de Neuroteofinas, Citocinas, Quimiocinas em Indivíduos Portadores de Distrofias Musculares Progressivas	Bolsa Auxílio Grant L'oreal	Não aprovado

Tatiana Barichello		Bolsa Auxílio Grant L'oreal	Não aprovado
Maria Inês da Rosa		Bolsa Auxílio Grant L'oreal	Não aprovado
Vanessa Moraes de Andrade	Avaliação da atividade antioxidante e antígenotóxica do suco de aloe barbadensis Miller em camundongos submetidos à dieta cafeteria.	Bolsa Auxílio Grant L'oreal	Não aprovado
Carina Rodrigues Boeck	Baixas doses de N-metil-D-aspartato como novo farmaco com potencial neuroprotetor	Bolsa Auxílio Grant L'oreal	Não aprovado
Cristiane Ritter	Ensaio clínico randomizado, duplo cego contra placebo para determinar eficácia do uso de N-acetilcisteína e deferoxamina no tratamento de pacientes criticamente enfermos com hipotensão	Bolsa Auxílio Grant L'oreal	Não aprovado
Patricia Aguiar Amaral	Análise Farmacognóstica e Biológica da cunila microcephala B (lamiaceae)	Bolsa Auxílio Grant L'orea	Não aprovado
Ricardo Aurino de Pinho		FINEP /MCT 07/2010 UNIVERSIDADES PRIVADAS	Aprovado R\$ 1.000.000, 00
Gaspar Chiappa		PPSUS - 03/2010	Não aprovado
Ricardo Aurino de Pinho	Programa de Controle e Tratamento da Obesidade : A contribuição de diferente programas de exercício físico	PPSUS - 03/2010	Aprovado R\$ 93.970,00
Patricia Martins Goulart		Santander Universidades Solidárias	Não aprovado
Mágada Tessmann Schwalm		Santander Universidades Solidárias	Não aprovado
Patrícia Fernanda Schuck		Edital MCT/CNPq N° 014/2010 – Universal	Aprovado R\$ 20.000,00
Gaspar Rogério da Silva Chiappa		Edital MCT/CNPq N° 014/2010 – Universal	Aprovado R\$ 20.000,00
Cristiane Ritter		Edital MCT/CNPq N° 014/2010 – Universal	Aprovado R\$ 20.000,00
Carina Rodrigues Boeck		Edital MCT/CNPq N° 014/2010 – Universal	Aprovado R\$ 20.000,00
Claudio		Edital MCT/CNPq N°	Aprovado

Teodoro de Souza		014/2010 – Universal	R\$ 20.000,00
Felipe Dal Pizzol		Edital MCT/CNPq N° 014/2010 – Universal	Aprovado R\$ 20.000,00
João Luciano de Quevedo		Edital MCT/CNPq N° 014/2010 – Universal	Aprovado R\$ 50.000,00
Tatiana Barichello		Edital MCT/CNPq N° 014/2010 – Universal	Aprovado R\$ 20.000,00
Janine Moreira		MCT/CNPq/MEC/CAPES n° 02/2010	Aprovado R\$ 8.000,00
Luciane Ceretta		Pet Saúde mental	Aguardando
Alexandra Ioppi Zugno		Proeventos fase II	Aprovado R\$ 6.500,00

**Quadro n. 175 - Bolsas**

Coordenador	Projeto	Edital/Orgão	Recursos Oferecidos	Situação
Patrícia Fernanda Schuck	Mecanismos fisiopatológicos da fenilcetonúria: estudo dos efeitos in vivo da fenilalanina	Bolsa Auxílio Grant L'oreal	US\$ 20.000,00	Aprovado R\$ 34.440,00
Cláudio Teodoro de Souza		Edital 010/2010/ CNPq - Bolsas de Apoio Técnico 740,00 X 24		Aprovado R\$ 17.760,00
Felipe Dal Pizzol		Edital 010/2010/ CNPq - Bolsas de Apoio Técnico 740,00 X24		Aprovado R\$ 17.760,00
Emílio Luiz Streck		Edital 010/2010/ CNPq - Bolsas de Apoio Técnico 740,00 X 24		Aprovado 17.760,00
João Luciano de Quevedo		Edital 010/2010/ CNPq - Bolsas de Apoio Técnico 740,00 X 24		Aprovado 17.760,00
Alexandra Ioppi Zugno		Edital 012/2010/ CNPq - Iniciação Científica 360X 24		Aprovado R\$ 8.600,00

Claudio Teodoro de Souza	Edital 012/2010/ CNPq - Iniciação Científica 360 X 24	Aprovado R\$ 8.600,00
Cristiane Ritter	Edital 012/2010/ CNPq - Iniciação Científica 360 X 24	Aprovado R\$ 8.600,00
Emilio Luiz Streck	Edital 012/2010/ CNPq - Iniciação Científica 360 X 24	Aprovado R\$ 8.600,00
Felipe Dal Pizzol	Edital 012/2010/ CNPq - Iniciação Científica 360 X 24	Aprovado R\$ 8.600,00
João Luciano de Quevedo	Edital 012/2010/ CNPq - Iniciação Científica 360 X 24	Aprovado R\$ 8.600,00
Vanessa Moraes de Andrade	Edital 012/2010/ CNPq - Iniciação Científica 360 X 24	Aprovado R\$ 8.600,00
Adriano Michael Bernadin	Edital 012/2010/ CNPq - Iniciação Científica 360 X 24	Aprovado R\$ 8.600,00
Márcio Antônio Fiori	Edital 012/2010/ CNPq - Iniciação Científica 360X 24	Aprovado R\$ 8.600,00
Marcos Marques da Silva Paula	Edital 012/2010/ CNPq - Iniciação Científica 360 X 24	Aprovado R\$ 8.600,00
Oscar Rubem Klegues Montedo	Edital 012/2010/ CNPq - Iniciação Científica 360 X 24	Aprovado R\$ 8.600,00

Alcides Goulart Filho		Edital 012/2010/ CNPq - Iniciação Científica 360 X 24	Aprovado R\$ 8.600,00
Luciane Ceretta	9 bolsistas : 2.000 x 24meses	Residência Multiprofissional	Aprovado R\$ 410.400,00
Luciane Ceretta Criciúma/Içara	6 tutores : 1000 30 preceptores: 1000 84bolsistas: 360,00 X 12meses	Edital nº 7, de março de 2010. Programa de Educação pelo trabalho para a saúde - PET SAÚDE/	Aprovado R\$ 777.000,00
Carlyle	Bolsa Mestrado 1.200,00 x 24	MCT/CNPq/nº 70/2009 2 fase	Aprovado R\$ 28.800,00
Felipe	Bolsa Mestrado 1.200,00 x 24	MCT/CNPq/nº 70/2009 2 fase	aprovado R\$ 28.800,00
Quevedo	Bolsa Doutorado 1.800,00 x 48	MCT/CNPq/nº 70/2009 2 fase	Aprovado R\$ 86.400
Ricardo Aurino de Pinho	Pibic -EM 2010-2011	20 bolsas - 100,00 x 12	Aprovado R\$ 24.000,00
Giani Rabelo	1.800 x 12 + 5.000	Chamada Pública nº 001/2010 Cátedras IPEA/CAPES para o Desenvolvimento	Aprovado R\$ 26.600,00

## 10 UNESC: CÂMARA DE ADMINISTRAÇÃO E FINANÇAS

**Presidente:** Prof. Me. Dorival Giassi, mandato: 01/07/2009 a 30/06/2013.

- Reuniões: 01 (uma).
- Processos: 01 (um).
- Pareceres: Não houve emissão.
- Resoluções: Não houve emissão.
- Portarias: 01 (uma).

Quadro n. 176 - Síntese das Reuniões da Câmara de Administração e Finanças/2010

DATA	PAUTA	PRINCIPAIS DECISÕES
03/11	<ul style="list-style-type: none"> <li>• Apreciação da Proposta Orçamentária FUCRI/UNESC/2011. Procedência: Reitoria/PROAF.</li> </ul>	<p>O Presidente do Conselho e funcionário técnico Administrativo do Departamento de Finanças e Contabilidade expuseram os dados da proposta orçamentária realçando os critérios usados em sua confecção.</p> <p>O Colegiado manifestou parecer favorável à Proposta Orçamentária FUCRI/UNESC/2011, estabelecidos como reajuste de: 9% para as mensalidades, 7% para despesas com pessoal e 6% para despesas gerais. Esta proposta será remetida ao CONSU da UNESC e, posteriormente aos Conselho Curador e CSA da FUCRI.</p>
	<ul style="list-style-type: none"> <li>• Assuntos Gerais</li> </ul>	<p>Falou-se sobre algumas questões Institucionais como inadimplência/formas de cobrança, ociosidade/cursos de baixa demanda, tendo o conselheiro Volmar Madeira proposto:</p> <p>a) Estudo para que haja desconto direto em folha nas empresas que os alunos estudam.</p> <p>b) Que as ementas de disciplinas comuns sejam integradas como forma de reduzir custos.</p> <p>c) Que se oriente alunos quanto a possibilidade de cursar menor número de crédito quando em dificuldade financeira.</p>

Quadro n. 177 - Súmula das Portarias da Câmara de Administração e Finanças/2010

N.	DATA	ASSUNTO
01/10	03/11/2010	Manifesta-se favorável à aprovação da Proposta Orçamentária FUCRI/UNESC/2011.

Fonte: Secretaria dos Conselhos

Gráfico n. 30 - Câmara de Administração e Finanças  
Resoluções e Portarias, 2008 - 2010

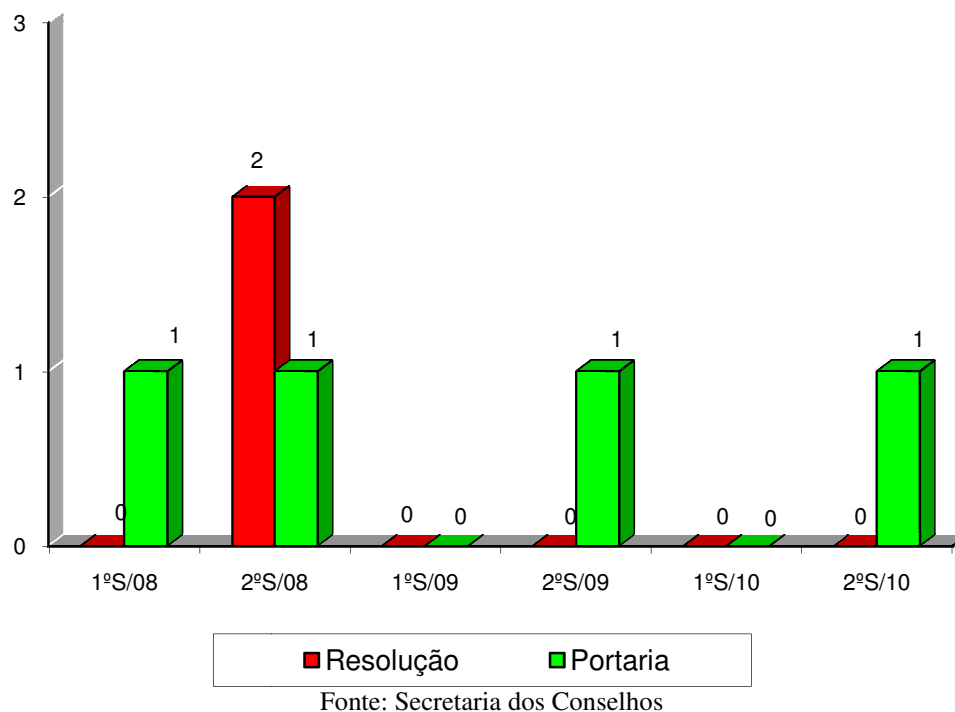

Quadro n. 178 - Composição da Câmara de Administração e Finanças/2010

CONSELHEIROS	CAT.	REPRESENTAÇÃO	MANDATO			
			INÍCIO	TÉRMINO	LIM. MÁX.	Nº
Dourival Giassi	Pres.	Pró-Reitor de Administração e Finanças	01/01/2010	<sup>a</sup>	30/06/2013	1
Ricardo Aurino de Pinho	Tit.	Pró-Reitor de Pós-Graduação, Pesquisa e Extensão	01/01/2010	<sup>a</sup>	30/06/2013	1
Ricardo Luiz de Bittencourt	Tit.	Pró-Reitor de Ensino de Graduação	01/01/2010	14/06/2010	30/06/2013	1
Robinalva Borges Ferreira	Tit.	Pró-Reitora de Ensino de Graduação	14/06/2010	31/12/2010	31/12/2010	1
Felipe Dal Pizzol	Tit.	Diretor UNA SAU	01/01/2010	28/06/2010	30/06/2013	2
Giane Michele Frare Peck	Tit.	Diretora UNA SAU	28/06/2010	31/12/2010	31/12/2010	1
Miguel Ângelo Mastella	Tit.	Diretor UNA CSA	01/01/2010	23/07/2010	30/06/2013	1
Kátia Aurora Dalla Libera Sorato	Tit.	Diretora UNA CSA	23/07/2010	31/12/2010	31/12/2010	1
Rogério Antônio Casagrande	Tit.	Diretor UNA CET	01/01/2010	21/06/2010	30/06/2013	1
Ângela Costa Piccinini	Tit.	Diretora UNA CET	21/06/2010	31/12/2010	31/12/2010	1
Samira Casagrande	Tit.	Diretora UNA HCE	01/01/2010	<sup>a</sup>	30/06/2013	1
Ricardo Pieri	Tit.	Coordenadoria de Planejamento e Desenvolvimento Institucional	01/01/2010	06/08/2010	30/06/2013	2
	Tit.	Coordenadoria de Planejamento e Desenvolvimento Institucional				
Cíntia Elena D'Estefani	Tit.	Dep. Apoio Logístico	01/01/2010	<sup>a</sup>	30/06/2013	1
Franco Espindola de Bom	Tit.	Dep. Tecnologia da Informação	01/01/2010	23/06/2010	30/06/2013	1
Rogério Antônio Casagrande	Tit.	Dep. Tecnologia da Informação	23/06/2010	<sup>a</sup>	30/06/2013	

Valéria de Araújo	Tit.	Dep. Finanças e Contabilidade	01/01/2010	<sup>a</sup>	30/06/2013	2
Zulma Carminati Cimolin	Tit.	Dep. Desenvolvimento Humano	01/01/2010	<sup>a</sup>	30/06/2013	1
Edison Uggioni	Tit.	Docente UNA HCE	31/08/2009	31/08/2011	31/08/2011	1
Pedro Luiz Kesting Medeiros	Tit.	Docente UNA CET	31/08/2009	31/08/2011	31/08/2011	2
Renan Antônio Ceretta	Tit.	Docente UNA SAU	31/08/2009	31/08/2011	31/08/2011	1
Volmar Madeira	Tit.	Docente UNA CSA	31/08/2009	31/08/2011	31/08/2011	1
Luciana Barbosa	Tit.	Corpo Discente 1	19/08/2009	19/08/2010	19/08/2010	1
	Tit.	Corpo Discente 1				
Rodrigo Ghislandi Bez Batti	Tit.	Corpo Discente 2	19/08/2009	19/08/2010	19/08/2010	1
	Tit.	Corpo Discente 2				
	Tit.	Corpo Discente 3				
	Tit.	Corpo Discente 4				
	Tit.	Corpo Discente 5				
Giselle Frigo	Tit.	Corpo Técnico-Administrativo	31/08/2009	31/08/2011	31/08/2011	1
Maria Inês da Rosa	Tit.	Coord. Curso Graduação UNA SAU	31/10/2009	31/01/2010	31/08/2011	1
Maria Inês da Rosa	Tit.	Coord. Curso Graduação UNA SAU	01/02/2010	31/08/2011	31/08/2011	1
Mirian da Conceição Martins	Tit.	Coord. Curso Graduação UNA HCE	31/08/2009	31/08/2011	31/08/2011	1
Roberto Dagostin	Tit.	Coord. Curso Graduação UNA CSA	31/08/2009	31/07/2010	31/08/2011	1
	Tit.	Coord. Curso Graduação UNA CSA				
Simone Meister Sommer Bilessimo	Tit.	Coord. Curso Graduação UNA CET	31/08/2009	31/08/2011	31/08/2011	2

Enedir Luiza Meller - Secretária do Conselho - Portaria n. 135/2009/REITORIA

Fonte: Secretaria dos Conselhos

<sup>a</sup> Enquanto estiver ocupando o cargo.

## 11 PRÓ-REITORIA DE ADMINISTRAÇÃO E FINANÇAS

Pró-Reitor de Administração e de Finanças: Prof. Me. Dourival Giassi

### Atribuições

A Pró-Reitoria de Administração e Finanças (PROAF) é o órgão executivo e deliberativo superior que coordena, superintende e supervisiona todas as atividades administrativo-econômico-financeiras da UNESC.

### Atividades Desenvolvidas

- Presidência da Câmara de Administração e Finanças.
- Captação de recursos junto a órgãos de fomento, instituições financeiras e outros, acompanhando a liberação de verbas.
- Coordenação, superintendência e fiscalização de planos e atividades administrativo-econômico-financeiras, em articulação com as Diretorias das Unidades Acadêmicas:
- Execução a programação orçamentária da UNESC:
- Elaboração da proposta de orçamento geral da UNESC e a programação da execução orçamentária.



- Elaboração das normas com vistas à conservação do patrimônio e ao melhor rendimento e utilização dos recursos físicos, materiais e humanos da UNESCO.
- Elaboração da prestação de contas, balanços, balancetes e demonstrações de resultados da UNESCO.

## 11.1 Departamento de Finanças e Contabilidade

Gerente de Finanças e Contabilidade: Valéria de Araujo

### Atribuições

Gerenciar e controlar o fluxo de recursos financeiros e materiais tendo como base o orçamento institucional, gerando informações econômico-financeiras que auxiliem à tomada de decisão e atendam à legislação vigente

O Departamento de Finanças e Contabilidade está a serviço dos segmentos acadêmico e administrativo exercendo suas atribuições por meio dos seguintes setores:

- Setor de Contabilidade e Patrimônio
- Setor de Análise Financeira
- Setor de Tesouraria
- Setor de Suprimentos
- Central de Atendimento ao Aluno (Centac)

Setor de Contabilidade e Patrimônio: executa as atividades de registros contábeis e suas práticas relacionadas, assegurando o cumprimento das exigências legais, gerando informações de suporte a tomada de decisão.

Setor de Análise Financeira: gera informações fidedignas, por meio de estudos e análises econômico-financeiros e acompanhamento orçamentário, para a tomada de decisão nos diversos níveis institucionais.

Setor de Tesouraria: efetua o controle das contas a receber, a pagar e bancárias com transparência, agilidade e integridade, mantendo previsões confiáveis de movimento do fluxo de caixa e índices de liquidez compatíveis com o segmento.

Setor de Suprimentos: supri a Instituição com os recursos materiais e equipamentos necessários, dentro das especificações, no prazo adequado, com a melhor relação custo-benefício, garantindo a sua guarda e distribuição

Central de Atendimento Acadêmico: presta atendimento de excelência aos acadêmicos nos processos administrativo-acadêmicos e financeiros, intensificando o relacionamento de forma positiva com a Universidade.

### Principais atividades desenvolvidas

- Elaboração da proposta orçamentária para 2011;

- Acompanhamento da execução da proposta orçamentária de 2010;
- Elaboração do relatório de orçamento realizado em 2010;
- Manutenção e aprimoramento de indicadores financeiros;
- Manutenção e aprimoramento da planilha de custos;
- Manutenção e aprimoramento do fluxo de caixa;
- Manutenção e aprimoramento de relatórios gerenciais;
- Confeccção de estudos econômico-financeiros;
- Elaboração da prestação de contas dos projetos de pesquisa com captação de recursos externos;
- Acompanhamento e controle do fluxo administrativo-financeiro dos projetos de pesquisa e de prestação de serviços;
- Captação de recursos junto a instituições financeiras;
- Participação no fechamento e análise de contratos;
- Elaboração das demonstrações contábeis;
- Elaboração da prestação de contas para os órgãos federais, estaduais e municipais em cumprimento a legislação vigente;
- Análise, conferência e encaminhamento de documentos financeiros, de contas a pagar e a receber;
- Auxílio aos departamentos no sentido de instruir sobre todos os lançamentos de contas a pagar;
- Realização das compras institucionais e importações de produtos e equipamentos;
- Negociações e renegociações de mensalidades;
- Atendimento aos acadêmicos quanto as questões administrativo-acadêmicas e financeiras.

## 11.2 Departamento de Apoio Logístico

Gerente de Apoio Logístico: Cíntia Elena D'Estefani

### Atribuições

Responsável pelo suporte necessário à infra-estrutura e logística.

### Atividades Desenvolvidas:

- **Vigilância e Alarmes:** Cuida da vigilância diária no Campus e nos eventos. Controla os vários alarmes, os números das senhas e seus respectivos.
- **Limpeza:** Responsável pela limpeza dos ambientes interno e externo no Campus I, Casas da Cidadania e CEDOC.
- **Dedetização:** Manutenção permanente da dedetização no Campus I e em todos os locais utilizados pela instituição, fora dele.
- **Copa:** Atendimento a todas as solicitações de copa para eventos, além do café diário para todos os setores.

- **Manutenção de móveis em geral:** Envio dos móveis para serralherias (soldar e pintar) e para estofarias reformar os assentos e encostos, colocar novas de roldanas, prateleiras, portas, tampos de carteiras, borrachas para os pés das cadeiras, entre tantos outros.
- **Leitura dos relógios de energia:** faz a leitura de todos os terceirizados no Campus.
- **Apoio a eventos:** Atendimento às solicitações vindas do setor de eventos e de outros departamentos para transporte, vigilância, montagem e desmontagem, áudio visual, dentro e fora do Campus.
- **Correio:** Recebimento e distribuição de toda correspondência.
- **Espaço Físico:** Distribuição, assentamento e agendamento do espaço físico em geral. Trabalho semestral atendendo à necessidade de espaço no Campus da Unesc além das solicitações diárias de todos os usuários da Unesc e de pessoas e empresas externas.
- **Transportes:** Atendimento de todas às solicitações para utilização da frota da Unesc e motoristas, locação de veículos, vans, ônibus, micros, entre outros e ainda a manutenção permanente desta frota. Atualização de IPVA de toda frota da Unesc incluindo o Hospital Regional de Araranguá, e atendimento para transportar materiais em geral como, documentos, livros, móveis, equipamentos, dentro do Campus e fora dele. Responsabilidade em administrar diariamente a ida a cartórios, bancos, realizar pagamentos, conforme solicitações de todos os setores da instituição. Solicitar compra ou troca dos automóveis e apoiar na escolha e na negociação.
- **Manutenção Eletro-Eletrônica e Microscopia:** Atendimento a solicitações de todos os setores da Unesc para manutenção, conserto ou encaminhamentos, quando necessário, dos equipamentos em geral da Unesc, para empresas capacitadas, os equipamentos da Unesc. Manutenção de equipamento de Microscopia óptica, de equipamentos Eletro-Eletrônicos, de equipamentos Eletromecânicos, de equipamentos Eletrodomésticos, de equipamentos Mecânicos, de bebedouros de pressão, de equipamentos Laboratoriais de ensino e pesquisa, do sistema de aquecimento e filtração das piscinas, Confecção de chaves, Desenvolvimento de equipamentos e Suporte técnico.
- **Áudio Visual:** Atendimento às solicitações de todos os cursos e setores com os equipamentos de Unesc. Responsáveis pela locação quando necessário.
- **Recepção:** Responsáveis pela recepção do bloco “S”.

Quadro n. 179 - Equipamentos e Materiais de Apoio ao Ensino

Discriminação	Quantidade
Amplificadores	03
Aparelho de som com CD	10
Cabo para microfone 5 mt	05
Cabo para microfone balanceado 10 mt	08
Cabo P-10 P-10	03
Cabo RGB 05 mt Hdb 15 Macho X Hdb 15 fêmea	08
Cabo RGB 10 mt Hdb 15 Macho X Hdb 15 fêmea	120
Cabo RGB 20 mt Hdb 15 Macho X Hdb 15 fêmea	02
Cabo P-10 balanceado	03
Caixa subwoofer para computador	55

Caixa amplificada wattson pop line	07
Caixas staner	05
Caixas acústicas	02
CPU Fixo	96
CPU Móvel	27
DVD	13
Equalizador	01
Filmadora	01
Maquina fotográfica digital	01
Mesa com 12 canais	01
Mesa com 16 canais	01
Mesa com 18 canais	01
Mesa com 24 canais	01
Mesa de recepção com dois microfones sem fio	02
Mesa de recepção com um microfone sem fio	02
Microfone auricular	02
Microfones com fio	06
Modulo DBK 2000	01
Pedestais	04
Projeto de slides	10
Projeto multimídia fixo em salas de aulas, laboratório de informática e nutrição	126
Projeto multimídia móvel	26
Rádios de comunicação	07
Retroprojeto móvel	151
Tela fixa para retroprojeto	192
Tela móvel para retro projeto	100
Televisores	42
Vídeo cassete	22
Controle automático reserva da tela de projeção (P-19/21) e XXB-16	02
Caixa amplificada wattson NPRC 360	02
Caixa amplificada média	01
Quadro digital	04
Microfone de lapela	01

Quadro n. 180 - Solicitações Apoio Logístico 2010

Mês	Agenda de Expositores	Aparelhos <sup>1</sup>	Atendimento em geral <sup>2</sup>	Copa	Manutenção Eletro-eletrônica e Microscopia	Salas	Projetores Multimídia	Veículos
JAN	0	0	220	20	66	41	0	76
FEV	1	147	363	65	174	140	261	176
MAR	4	1125	337	105	254	200	1574	291
ABRIL	3	620	463	110	192	350	1165	268
MAIO	4	766	439	110	155	320	1331	328
JUN	5	720	423	130	245	380	1273	293
JUL	0	528	386	120	270	550	642	270
AGO	4	821	582	105	188	290	1580	321
SET	6	723	521	110	169	270	1435	292
OUT	7	764	612	115	109	380	1315	303
NOV	4	769	427	130	182	345	1298	330
DEZ	3							
<b>TOTAL</b>	<b>41</b>	<b>6983</b>	<b>4773</b>	<b>1120</b>	<b>2004</b>	<b>3266</b>	<b>11874</b>	<b>2948</b>
<b>TOTA GERAL</b>								

1. (retroprojeter, dvd, televisores, microsystem, video cassette e projetor de slides)

2. (manutenção de móveis, mudanças de local, apoio a eventos, montagem de palcos, entre outros)

Quadro n. 181 - Audiovisual: Aparelhos utilizados em 2010

Mês	Datashow Móvel	Datashow Fixo	Retroprojeter	TV e Vídeo	TV e DVD	Flip Shart	Projetor de Slide	Microsistem	Caixa de Som
Janeiro	0	0	0	0	0	0	0	0	0
Fevereiro	127	134	8	4	2	1	0	4	128
Março	665	909	13	3	5	4	6	6	788
Abril	519	646	3	3	1	1	0	3	609
Maio	630	701	4	3	2	1	7	0	749
Junho	590	683	4	2	2	0	4	0	708
Julho	285	357	6		2	20	0	4	496
Agosto	688	892	15	3	17	2	2	6	776
Setembro	623	812	8	2	11	1	3	5	693
Outubro	624	691	2	1	18	1	4	6	732
Novembro	620	678	2	1	19	0	3	5	739
Dezembro									
Total Geral de equipamentos utilizados e atendimentos:									<b>8682</b>

### 11.3 Setor de Projetos e Obras

Responsável pelo Setor de Projetos e Obras: Arq. Pedro Luiz Kesting Medeiros

#### Atribuições

As atribuições básicas do setor no período em questão se referem à proposição e implantação de programas, práticas e políticas para projetos e obras da UNESCO que assegurem a melhor utilização dos espaços construídos e abertos, assim como a sua devida manutenção.

#### Atividades Desenvolvidas

#### **PROJETOS ARQUITETÔNICOS**

- Concha Acústica;
- Museu Universitário;
- Museu do Plástico;
- Ampliação dos Ambulatórios das Clínicas;
- Ampliação do Biotério;
- Projeto de readequação dos Blocos da UNESCO para licenciamento na PMC.

#### **PASSARELAS E COBERTURAS**

- Bloco S;
- Bloco do Estudante;
- Garagem para os automóveis da UNESCO.

#### **PROJETOS EXECUTADOS**

- Espaços de convivência;
- Laboratório de Abelhas;
- Livraria Universitária;
- Neurolab;
- EAD – estúdio de gravações;
- Sesmit / S.O.S;
- Aditt;
- Coordenação de Ciências Contábeis.

## **MELHORIAS NA INFRAESTRUTURA CIVIL**

- Alargamento da Rua do Bloco Administrativo;
- Implantação de novo sistema de drenagem;
- Construção de bancos de praça;
- Ampliação do sistema de acessibilidade;
- Elevador Bloco do Estudante;
- Finalização do Pavilhão de Depósito;
- Abertura do Acesso Sul;
- Reservatório Incêndio Bloco das Clínicas;
- 45 alterações de lay-out;
- 135 aquisições de mobiliário padrão.

## **MANUTENÇÃO CIVIL**

- 1422 solicitações registradas e atendidas pelo setor de manutenção durante o período jan/dez 2010.

## **MELHORIAS NO SISTEMA ELÉTRICO**

- Levantamento da real situação do sistema;
- Projeto de ampliação da distribuição do sistema;
- Projeto Ar condicionado;
- Projeto Gerador;
- Projeto readequação para licenciamento;
- Projeto gerenciamento de demanda;
- Projeto de eficiência energética.

## **MANUTENÇÃO ELÉTRICA - TELEFONIA**

972 solicitações registradas e atendidas pelo setor de manutenção durante o período jan/dez 2010.

**Quadro n. 182 - Campus UNESC**

Descrição do Ambiente Físico	Quantidade
Salas de aula	152
Laboratórios	83
Salas pedagógico-administrativas:	
- Coordenações, pesquisadores, CAs	87
- Salas administrativas	74
- Salas de apoio	44
Sanitários – unidades sanitárias	294
Cantinas	05
Garagem	00
Refeitório	01
Ginásio de Esportes	02
Quadra Externa	03
Vestiários - unidades	70
Piscina	03
Sala de Ginástica	01
Sala de dança	01
Clínica de Fisioterapia	01
Clínica de Psicologia	01
Biblioteca Central	01
Bibliotecas Setoriais	00
Horto Florestal	01
Museu de Zoologia	01
Centro de Documentação - CEDOC	01
Xerox	07
Bancos	02
Farmácia	01
Livraria	01
Auditório e mini-auditório	05
APROFUCRI:	
-Salão de Festas	01
-Sanitários	02
-Garagem	01
-Coordenação	01

Fonte: Setor de Projetos Arquitetônicos e Urbanísticos



### Quadro n. 183 – Parque Tecnológico

Descrição do Ambiente Físico	Quantidade
Salas de aula	02
Laboratórios	23
Salas pedagógico-administrativas:	
- Salas-ambiente	05
- Salas administrativas	15
- Salas de apoio	10
Sanitários	13
Cantinas	00
Refeitório	01
Xerox	01
Acervo Etnográfico	01
Gegeo – Loja do desenho	01
Unidade de Arqueologia	01

Fonte: IPAT

### Quadro n. 184 - Área total Construída e em Construção por *campus*

CAMPI	ÁREA DO TERRENO (m <sup>2</sup> )	ÁREA CONSTRUÍDA (m <sup>2</sup> )	Área em Construção (m <sup>2</sup> )	Total de Área de Construção (m <sup>2</sup> )
Campus de Criciúma - 01	190.469,62	52.328,11	-	52.328,11
IPAT	200.000,00	4.838,50	-	4.838,50
Subtotal	390.469,62	57.166,61	-	57.166,61
ESPAÇOS ALOCADOS				
CEDOC – Rio Maina	-	196,92	-	196,92
Subtotal	-	196,92	-	196,92

Fonte: Setor de Projetos Arquitetônicos e Urbanísticos

#### 11.4 Departamento de Desenvolvimento Humano

Gerente de Desenvolvimento Humano: Zulma Carminati Cimolin

##### Atribuições:

Gerenciar os processos de gestão de pessoas, visando atrair, desenvolver e manter profissionais alinhados com os valores e estratégias da Unesc, por meio da elaboração e implementação de políticas que contribuam para o alcance dos objetivos institucionais.

## PRINCIPAIS PROCESSOS:

### RECRUTAMENTO E SELEÇÃO

Responsável pelo processo seletivo de Técnico-Administrativos, de Estagiários e de Docentes internos e externos.

Quadro n. 185 - Processo Seletivo de Técnico-Administrativos

<b>Recrutamento</b>	<b>Vagas</b>	<b>Participantes</b>	<b>Contratados</b>
Interno	19	80	19
Externo	03	51	02
Interno/Externo	56	730	56
<b>Total</b>	<b>78</b>	<b>861</b>	<b>77*</b>

\* Promoções: 09

\* Vagas novas: 21

\* Substituições: 43

\* Tempo Determinado: 04

- Em 2010, foram cadastrados no banco de dados, 1365 currículos recebidos por e-mail, ou entregues pessoalmente no DH.

Quadro n. 186 - Processo Seletivo de Estagiários do Programa de Bolsa Estágio Interno: (não obrigatório - remunerado)

<b>Mês</b>	<b>Vagas</b>	<b>Inscritos</b>	<b>Participantes</b>	<b>Contratados</b>
Janeiro	02	02	02	02
Fevereiro	10	24	24	11*
Março	24	84	81	25*
Abril	08	16	15	08
Maió	25	50	50	26*
Junho	04	05	05	04
Julho	09	18	18	09
Agosto	19	65	39	19
Setembro	04	10	08	04
Outubro	05	20	16	05
Novembro	02	05	05	02
<b>Total</b>	<b>112</b>	<b>299</b>	<b>263</b>	<b>115</b>

\*01 candidato selecionado desistiu da vaga.

Gráfico n. 31 - Número de Estagiários Contratados (estágio não obrigatório)

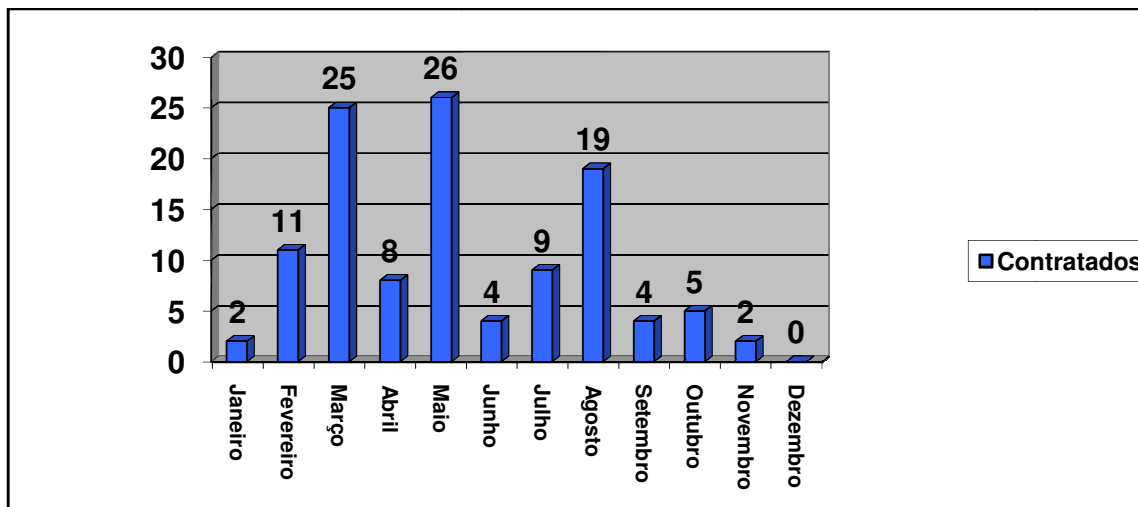

Quadro n. 187 - Estágio Obrigatório Interno

Semestre	Vagas Atendidas *
2010-1	81
2010-2	115
Total	196

Quadro n. 188 - Estágio Obrigatório Não Remunerado (Externo):

Semestre	Vagas Atendidas *
2010-1	03
2010-2	02
Total	05

\*Satc/ Udesc/ Colégio Imagem

Gráfico n. 32 - Número de Alunos/ Acadêmicos que realizaram Estágio na Unesc

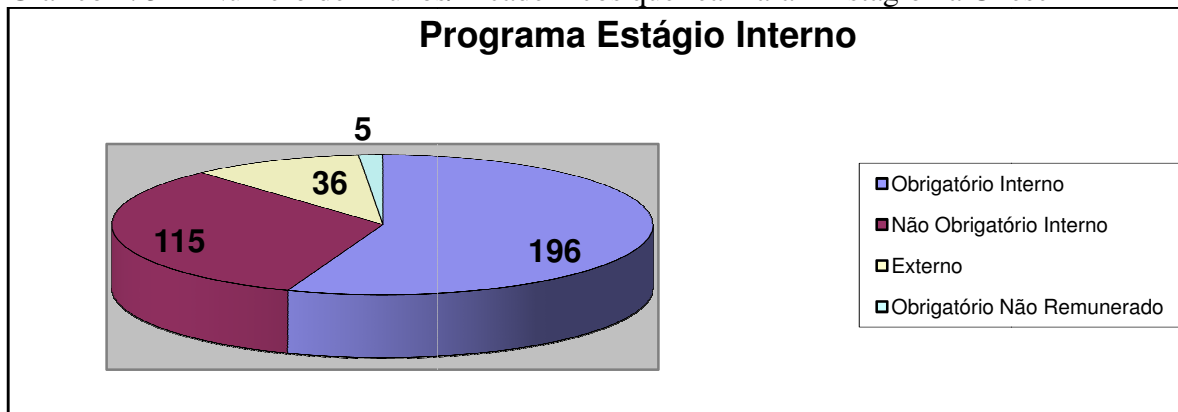

## **PROGRAMA DE CAPACITAÇÃO E DESENVOLVIMENTO**

Responsável pelo programa de capacitação de Gestores, Técnico-Administrativos e Estagiários. do Programa Bolsa Estágio Interno.

Quadro n. 189 - Cursos Internos

<b>Cursos</b>	<b>Inscritos</b>	<b>Concluintes</b>
Educação Inclusiva com Foco no Atendimento	58	57 57
Produção de Textos: Esfera do Trabalho	31	20
Programa de Capacitação para Coordenadores de curso de Graduação	75-lista	229 total/dias
Segurança do Trabalho e Gestão Ambiental	53	14
Orientação quanto ao uso de EPIs	31	12
Processo de Matrícula	63	50
Relacionamento Interpessoal e Produtividade no Ambiente de Trabalho	113	96
IV SIPAT – Semana Interna de Prevenção de Acidentes	369	369
Palestra – Finanças Pessoais	117	99
Palestra – Excelência no Atendimento: velhos problemas, novos desafios.	149	127
Curso do Sistema TOPOGRAPH	13	13
Capacitação sobre Avaliação de Desempenho – Avaliados	363	363
Capacitação sobre Avaliação de Desempenho - Avaliadores	100	51
Curso de CIPA	14	13
Processo de Matrícula PPG	04	04
Matemática Financeira no Excel e na Calculadora HP12C	07	07
Orientações de Segurança em Trabalho a Campo	42	42
<b>Total</b>	<b>1.653</b>	<b>1.607</b>

Quadro n. 190 - Cursos Externos

<b>Cursos – Treinamentos - Palestras</b>	<b>Participantes</b>
Mapeamento e Modelagem de Processos	01
Imersão Front - End	01
BLS (Suporte Básico de Vida)	01
Excelência no Atendimento	08
NR10 – Segurança em Instalações e Serviços em Eletricidade	01
Telemarketing e Pós Vendas para Vender Mais	03
Técnicas de Produção e Estratégias de Conteúdo	05
Análise e Implantação de Cargos e Salários	01
Nexo Técnico Epidemiológico Previdenciário e a Segurança e Saúde dos Trabalhadores	05
Gerenciamento de Projetos com Scrum	01
Novo Software da Editora da UNESC (Indesign CS5)	01
Reciclagem do Vigilante	01
<b>Total de Participantes</b>	<b>29</b>

Quadro n. 191 - Programa Solidário

<b>Eventos</b>	<b>Nº Comunicados</b>
Notas de Falecimentos	20
Notas de Nascimentos	22
<b>Total de Comunicados</b>	<b>42</b>

Quadro n. 192 - Programa de Integração de Novos Contratados (Técnico- Administrativos e Estagiários)

<b>Mês</b>	<b>Participantes</b>
Fevereiro	00
Março	09
Abril	18
Maio	07
Junho	05
Julho	08
Agosto	06
Setembro	11
Outubro	08
Novembro	09
Dezembro	00
<b>Total de Participantes</b>	<b>81</b>

Quadro n. 193 - Programa Aniversariantes

<b>Mês</b>	<b>Confirmações</b>	<b>Participantes</b>
Janeiro/fevereiro	35	22
Março/abril	24	23
Maio/junho	43	29
Julho/ agosto	35	30
Setembro/outubro	36	30
Novembro/dezembro	20	14
<b>Total</b>	<b>193</b>	<b>148</b>

### **REMUNERAÇÃO E BENEFÍCIOS**

Executar políticas de remuneração e benefícios de pessoal, propondo melhorias, visando à equidade interna e externa, em conformidade com as necessidades e possibilidades da Instituição.

Quadro n. 194 - Plano de Carreira Técnico Administrativo

<b>Processos</b>	<b>Total</b>
Requerimentos Recebidos	40
Pareceres emitidos	35
Classificação de novos cargos	16
Reenquadramentos realizados	42
<b>Total</b>	<b>133</b>

Quadro n. 195 - Bolsas de Estudos

<b>Bolsa Docente</b>	<b>Nº Concessões</b>
Lato Sensu/MBA	00
Stricto Sensu	29
<b>Total</b>	<b>29</b>

<b>Bolsa Técnico-Administrativo</b>	<b>Nº Concessões</b>
Graduação	309
Pós-Grad. (Lato Sensu/MBA):	20
Stricto Sensu	04
Disciplina isolada: 1º semestre	01
Disciplina isolada: 2º semestre	02
<b>Total</b>	<b>333</b>

<b>Bolsa Dependente</b>	<b>Nº Concessões</b>
Educação Básica	86
Educação Especial	02
Graduação Técnico-Administrativo	134
Graduação Docente	128
<b>Total</b>	<b>348</b>

<b>Total Bolsas Concedidas</b>	<b>710</b>
--------------------------------	------------

### **ORGANIZAÇÃO E PROCESSO**

Responsável pelo dimensionamento das necessidades de mão de obra, implantação e manutenção dos manuais de organização e procedimentos, desenvolvimento e manutenção dos organogramas institucionais, análise e desenvolvimento de novos métodos e fluxos de processos.

<b>Quadro n. 196 – Organização e Processo</b>	
<b>Tipo de Processo</b>	<b>Nº de Processos</b>
Estudo e cálculo de lotação	22
Cronometragem	743
Elaborar lista de atividades	30
Revisar lista de atividades	05
Atualização de fluxogramas descritivo do D.D.H	14
Elaborar fluxogramas macro dos processos D.D.H	17
Elaborar funcionograma	08
Melhoria de processo esperando implantação	02
Atualizar organograma do D.D.H	01
Elaborar relatório de entrevista	01
Elaborar formulário de mobilização docente	01
Elaborar relatório de produtividade da graduação para a PROAF	01
Desenvolver e implantar no Excel o SIG (Sistema Informação Gerencial) para a Ouvidoria.	01
Implantar no Excel o SIG (Sistema Informação Gerencial) para a CENTAC	01
Assessoria / outros serviços de O&M	10
Elaborar procedimento	17
Assessoria contínua do sistema implantado SERCA	06
Elaborar fluxogramas da CENTAC	25
<b>Total</b>	<b>905</b>

### **PROCESSOS DH DOCENTE**

Coordenar os processos de DH Docente, com destaque aos processos seletivos, capacitação docente (NEP) , implementação do Plano de Carreira, organização da documentação docente, atualização dos currículos, processos de Credenciamento e Enquadramento, bem como, assessoria a renovação e reconhecimento dos cursos e da universidade.

Quadro n. 197 - Processo Seletivo de Docentes

<b>Processo</b>	<b>Inscritos</b>	<b>Selecionados</b>
Externo 2010/1	40	21
Doutores Educação	01	00
Doutores Educação	02	02
Doutores Ciências Ambientais	04	02
Doutores Educação	02	01
Doutores PPGCA	02	00
Externo 2010/2	10	08
Externo 2011/1	Em andamento	Fev-2011
Doutores PPGCEM	01	01
Doutores Ciências Ambientais	01	Fev-2011
Doutores UNA SAU	Em andamento	Fev-2011
<b>Contrato Temporário</b>		<b>27</b>
<b>Total</b>	<b>63</b>	<b>62</b>

Quadro n. 198 - Admissão no Regime de Trabalho em Tempo Integral (40 horas)

<b>Edital</b>	<b>Inscritos</b>	<b>Selecionados</b>
Edital 66/10	<b>188</b>	<b>107</b>
Edital 153/10	<b>92</b>	<b>48</b>
<b>Total</b>	<b>280</b>	<b>155</b>

<b>Quadro n. 199 - Enquadramentos</b>	<b>TOTAL</b>
Professor Especialista Categoria I	02
Professor Mestre Categoria I	05
Professor Doutor Categoria II	01
Professor Doutor Categoria III	01
<b>TOTAL</b>	<b>09</b>

<b>Quadro n. 200 - Reenquadramentos de Docentes Plano de Carreira Docente</b>	<b>TOTAL</b>
Professor Mestre Categoria I	02
Professor Mestre Categoria II	11
Professor Doutor Categoria III	05
Professor Doutor Categoria IV	01
<b>Total</b>	<b>19</b>

Organização e Registro das Informações de Credenciamento Docente: 1.928 pareceres

## **SETOR PESSOAL**

Responsável pelo acompanhamento e controle do quadro funcional da instituição, cumprimento da legislação trabalhista e demais exigências legais.

<b>Quadro n. 201 - Processo</b>	<b>Nº</b>
Admissão	199
Afastamentos **	139
Aposentadoria	00
Rescisão - A pedido	80
Rescisão - Contrato temporário	58
Demitidos	23
Término contrato experiência	02
Morte	01
Reclamatórias Trabalhistas	33
<b>Total</b>	<b>535</b>

\*\*Os afastamentos compreendem: licenças s/vencimentos ou irregulares, licença maternidade, afastados por doença, acidentes de trabalho.

## **SESMT/QUALIDADE DE VIDA**

Promover a preservação da saúde e integridade das pessoas da instituição, por meio de ações preventivas e de conscientização, dos funcionários e professores, visando à prevenção de acidentes do trabalho e doenças ocupacionais e assegurando o cumprimento da legislação específica.

### **Programa de Saúde Ocupacional**

<b>Quadro n. 202 – Consultas</b>	<b>Números</b>
Admissional	198
Demissional	207
Periódico	28
Consultas clínicas	294
Exames de retorno ao trabalho	22
Mudança de função	03
<b>Total de Atendimentos</b>	<b>752</b>

Fonte: Ergomed. 01/01/2010 a 22/11/2010

### **Programa Qualidade de Vida**

<b>Quadro n. 203 – Atividades desenvolvidas pelo Programa Qualidade de Vida</b>			
<b>Atividade</b>	<b>Público</b>	<b>Data</b>	<b>Nº Participantes</b>
Comemoração ao dia da Mulher	Professoras/ Acadêmicas/ Funcionárias/	Março	68
Ginástica Laboral	Funcionários dos diversos setores	Março a dezembro	268



## 11.5 Departamento de Tecnologia da Informação

Gerente de Informática: Franco Espíndola de Bom (até 23.06.2010)

Prof. Me. Rogério Antônio Casagrande (a partir de 23.06.2010)

O Departamento de Tecnologia da UNESC compreende os respectivos segmentos:

**Desenvolvimento Corporativo:** direcionado para análise, desenvolvimento, implantação, manutenção e suporte operacional dos sistemas automatizáveis, além de atender às necessidades de informação dos níveis organizacionais.

**Desenvolvimento Multimídia:** viabiliza a elaboração de produtos hipermídia e multimídia, servindo-se do apelo visual e informacional na divulgação e disponibilização de serviços *on-line* da UNESC.

**Infraestrutura e Comunicação:** responsável pela análise, desenvolvimento, implantação, manutenção e gerenciamento da rede de computadores (UNESC e Internet), atendendo aos requisitos funcionais e de segurança. Responde também pela telefonia – parte técnica.

**Help Desk:** atendimento de chamados sob demanda e preventivo, englobando orientações de uso e manutenção de hardware e software. Executa também a configuração/instalação de novos equipamentos e equipamentos realocados. É responsável pelo controle de documentos e equipamentos.

**Laboratórios de Informática:** coordena, planeja, organiza e distribui as atividades nos Laboratórios de Informática, além de manter o bom funcionamento dos recursos de hardware e software.

Principais atividades desenvolvidas pelo Departamento de Tecnologia da Informação da UNESC durante o ano de 2010:

### **Desenvolvimento Corporativo**

Funções: Análise, Desenvolvimento, Implantação, Manutenção e Suporte

Quadro n. 204 - Sistemas Existentes

<b>Sistemas/Projetos</b>	<b>Descrição</b>	<b>Sistemas/Projetos</b>	<b>Descrição</b>
Desenvolvimento Corporativo	Todos os projetos do Setor de Desenvolvimento Corporativo	Banco de Dados Corporativo	Todos os projetos que envolvem o banco de dados corporativo da UNESC (Configuração SGBD, monitoramento, tuning, migração, etc)
Módulo Acadêmico	<p>Projetos que envolvem as questões acadêmicas da UNESC.</p> <p>Funcionalidades:</p> <ol style="list-style-type: none"> <li>1. Controle de crachás (Professores, Funcionários, Alunos).</li> <li>2. Dados Cadastrais gerais (Pessoa, cidade, feriado, etc)</li> <li>3. Controle de aproveitamentos de Disciplinas</li> <li>4. Controle de Processos (Curso Superior, troca de curso, turno, etc)</li> <li>5. Controle de Atividades Complementares e APE (Atividade de práticas específicas)</li> <li>6. Gerenciamento do Diário Online (Liberações, conferências e acompanhamento do processo Professor/SERCA)</li> <li>7. Controle da Estrutura acadêmica (Departamento, Curso, Habilitação)</li> <li>8. Controle da Grade Curricular (Grade, disciplinas, equivalências, pré-requisito, programa, ementa, etc)</li> <li>9. Controle de documentos obrigatórios.</li> <li>10. Controle de movimentação acadêmica em semestres anteriores (Histórico)</li> <li>12. Controle de mala direta</li> <li>13. Controle de Turmas (Cadastramento, horário, calendários)</li> <li>14. Movimentação de matrícula (Trancamento, desistência, exclusão, etc)</li> <li>15. Processamentos periódicos de matrícula (processamento da reserva, confirmação, abandono em massa etc)</li> </ol>	Módulo Financeiro	<p>Projetos que envolvem as questões financeiras da UNESC.</p> <p>Funcionalidades:</p> <ol style="list-style-type: none"> <li>1. Controle de Benefícios (Bolsas, sobras e reembolsos)</li> <li>2. Cadastros Gerais (Cliente, banco, portador, Taxa, etc)</li> <li>3. Controle de Cheques</li> <li>4. Cobrança de títulos (Cobradora, protesto, cartório)</li> <li>5. Controle de conta_receber (Contas a receber não vinculado diretamente com o curso do aluno)</li> <li>6. Controle de Conta_aluno (Contas a receber vinculado diretamente com o curso do aluno)</li> <li>7. Negociação da dívida (Contrato de novação de dívida)</li> <li>8. Controle de Registro de SPC</li> <li>9. Controle de Débito automático</li> <li>10. Parametrização AcadêmicoXFinanceiro</li> </ol>

	<p>16. Controle de Registro de Diplomas (Formados, formandos, processo de registro, impressão de carimbos, diploma, etc)</p> <p>17. Documentos Secretaria acadêmica (Histórico, Ata, ficha de aproveitamento, rel de notas, etc)</p> <p>18. Controle de vagas (Curso e turma)</p>		<p>11. Lançamento de taxas bloqueto</p> <p>12. Quebra de regra financeira</p> <p>13. Controle de valor de crédito acadêmico</p>
Módulo Administrativo	Projetos relacionados às rotinas administrativas da UNESC. (Controle de orçamento, compras, almoxarifado, etc)	Módulo Estágio	Projetos que envolvem as questões de estágio da UNESC. Funcionalidades: - Termo de compromisso - Convênios
Módulo Avaliação Institucional	Projetos relacionados à avaliação institucional da UNESC	Módulo CAP	Projetos relacionados ao Colégio de Aplicação da UNESC
Módulo Gerencial	Projetos relacionados às análises gerenciais da UNESC.	Módulo IPAT	Projetos relacionados ao Instituto de Pesquisas da UNESC. IPAT
Senior - Folha Pagamento	Acompanhamento das atividades relacionadas aos sistemas de Folha de pagamento da Senior.	Módulo Pós-graduação	Projetos relacionados a Pós graduação da UNESC. Matrícula, financeiro, etc
Senior - Sapiens Contábil	Acompanhamento das atividades do sistema Sapiens Contábil (Senior) na UNESC.	Módulo Recursos Humanos	Projetos relacionados ao departamento de recursos humanos. (Curriculum de professores e funcionários, enquadramento, etc)
Módulo Museus	Projetos que envolvem todos os museus da UNESC: Arqueológico, Zoologia, Herbário, CEDOC.	Módulo Prestação de Serviços	Projetos relacionados a prestação de serviços da UNESC. Antigo sistema da Extensão, prestação de serviços a clientes, etc
PUC - Pergamum Biblioteca	Projetos relacionados a integração Sistema Acadêmico e Pergamum (Sistema da Biblioteca). As integrações existentes até então são: cadastramento e atualização de alunos, professores e funcionários; Afastamento de usuários na virada do semestre, etc	Módulo Voluntariado	Contém todos os controles do sistema de voluntariado. Controla as atividades relacionadas aos bolsistas do art 170, que são obrigados a prestar serviço voluntário nas instituições previamente cadastradas.
Senior - Medicina e Segurança	Projetos relacionados aos módulo de segurança e trabalho da Senior	Senior - Ponto	Acompanhamento das atividades que envolvem o sistema de ponto da Senior.

## Estatísticas de acesso aos sistemas da UNESC

As estatísticas foram montadas a partir de uma base de dados de registros de operações dos usuários dos sistemas da UNESC. Para cada acesso, consulta, exclusão ou gravação, são registrados a tela, o usuário e a hora exata da operação.

<b>Quadro n. 205 - Estatísticas Gerais (2010)</b>	
Total de operações:	2.217.080
Média Diária:	7.341,32
Média Mensal:	184.756,67
Dia com maior Volume de operações:	18/02/2010 (14.244 operações)
Mês com maior volume de operações:	Agosto (265.997 operações)

Gráfico n. 33 – Total de Operações

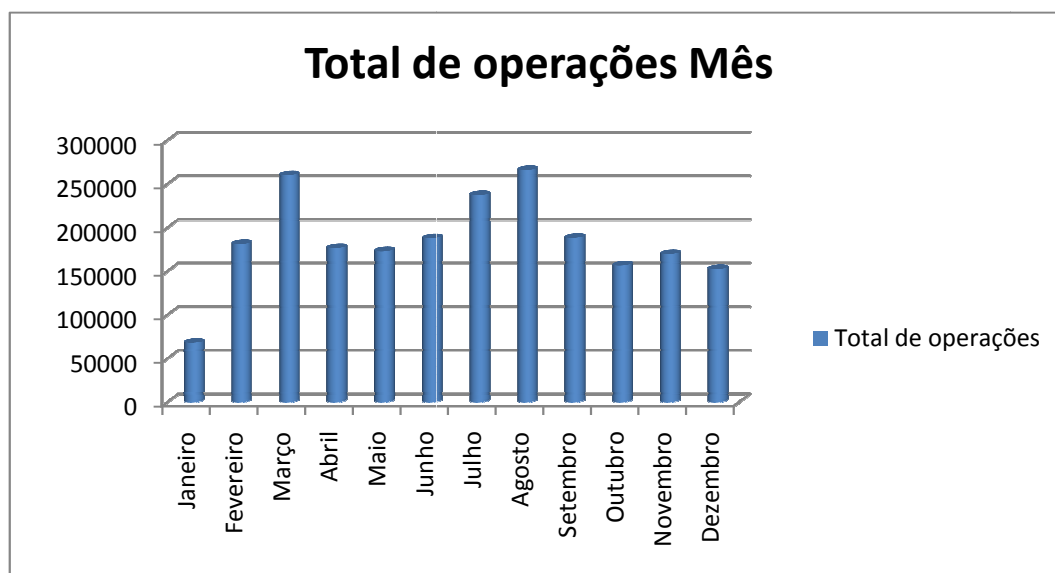

Quadro n. 206 - Ranking de acesso nos sistemas da UNESC em 2010

pos.	Sector	Total
1	SECRETARIA GERAL E ACADÊMICA	335391
2	CENTRAL DE ATENDIMENTO	282212
3	TESOURARIA	270180
4	DEPTO DE FINANÇAS E CONTABILIDADE	131257
5	CURSO DE DIREITO	67958
6	IPAT - ADMINISTRAÇÃO	67358
7	DEPTO DE TECNOLOGIA DA INFORMAÇÃO	55456
8	DIRETORIA DE POS GRAD / ESPECIALIZAÇÃO	51863
9	SETOR DE REGISTRO DE DIPLOMAS	45870
10	CURSO DE ADMINISTRAÇÃO	44882
11	SETOR DE RECONHECIMENTO DE CURSO	42428

12	CURSO DE CIÊNCIAS CONTÁBEIS	38628
13	BIBLIOTECA	37246
14	SETOR DE ESTÁGIOS	37152
15	CURSO DE EDUCAÇÃO FÍSICA	36609
16	COLEGIO DE APLICAÇÃO	36017
17	SUPRIMENTOS	35397
18	DEPTO DE DESENVOLVIMENTO HUMANO	32433
19	CPAE - COORD DE POLIT DE ATEN DO ESTUD	31227
20	IPAT - LABORATÓRIO DE AGUAS	30704
21	IPAT - LABORATÓRIO DE MICROBIOLOGIA	25972
22	CURSO DE FARMÁCIA	24625
23	CURSO DE MEDICINA	19546
24	SETOR DE CURSOS DE EXTENSÃO	18424
25	CONTABILIDADE	18203
26	CURSO DE ARTES VISUAIS	17203
27	CURSOS SEQUENCIAIS	16790
28	MUSEU HERBÁRIO	15064
29	CURSO DE ENGENHARIA AMBIENTAL	15014
30	CURSO DE ENFERMAGEM	14066
31	CURSO DE PEDAGOGIA	13703
32	MESTRADO EM CIÊNCIAS DA SAÚDE	13407
33	CURSO DE ENGENHARIA CIVIL	13364
34	CURSO DE LETRAS	12490
35	CURSO DE ENGENHARIA QUIMICA	11886
36	CURSO DE CIÊNCIAS BIOLÓGICAS	11632
37	CURSO DE PSICOLOGIA	11503
38	CURSO DE FISIOTERAPIA	10354
39	CURSO DE NUTRIÇÃO	10289
40	IPAT - LABORATÓRIO DE RESÍDUOS	10265
41	CURSO DE SECRETARIADO EXECUTIVO	9398
42	CURSO DE ENGENHARIA DE MATERIAIS	9160
43	DEPTO DE INFRA ESTRUT E APOIO LOGISTICO	8942
44	CURSO DE ECONOMIA	8637
45	CURSO DE ENGENHARIA DE AGRIMENSURA	7762
46	CURSO DE CIÊNCIA DA COMPUTAÇÃO	7627
47	PRO-REITORIA DE PÓS, PESQUISA E EXTENSÃO	7132
48	MESTRADO EM EDUCAÇÃO	7125
49	CURSO DE MATEMÁTICA	6657
50	CURSO DE ARQUITETURA E URBANISMO	6492
51	SETOR PESSOAL	6443
52	SETOR DE PROJ ARQUITETÔN E URBANÍSTICOS	6408
53	UNA CIENCIAS SOCIAIS APLICADA	6345
54	EDUCAÇÃO A DISTANCIA	6247
55	UNA HUMANIDADES, CIENCIAS E EDUCACAO	6129
56	MARKETING E PUBLICIDADE	5772
57	CURSO DE GEOGRAFIA	5698
58	UNA CIENCIA DA SAÚDE	5322
59	SEGURANÇA DO TRABALHO	5302
60	CURSO DE HISTÓRIA	4898
61	CURSO DE TECNOLOGIA EM CERÂMICA	4741
62	REITORIA	4341
63	AVALIACAO INSTITUCIONAL	3939

64	MUSEU ZOOLOGIA	3716
65	UNA ENGENHARIAS E TECNOLOGIAS	3239
66	MESTRADO EM CIÊNCIAS AMBIENTAIS	2975
67	SETOR DE ATIVIDADES ESPORTIVAS	2723
68	PRESTAÇÃO DE SERVIÇOS - ACADEMIA	2498
69	COORDENADORIA DE RELAÇÕES INTERNACIONAIS	2410
70	IPAT - LABORATÓRIO DE ECOTOXICOLOGIA	2286
71	LAB. DE ENSINO DA ÁREA DA SAÚDE	2277
72	CURSOS DE PÓS GRADUAÇÃO LATO SENSO	2180
73	CURSO DE SOCIOLOGIA	1658
74	SETOR DE APOIO A CAPTAÇÃO DE RECURSOS	1567
75	COORD DE PLANEJ E DESENV INSTITUCIONAL	1553
76	CONTA CORRENTE/SATC	1379
77	PROCURADORIA	1162
78	AMBULATORIO CLINICO	993
79	OUIDORIA	889
80	PROGRAMA DE ARTE E CULTURA	813
81	SETOR DE PRESTAÇÃO DE SERVIÇOS	753
82	AGENCIA DE PROJETOS E SERVIÇOS	750
83	ARQUIVO CENTRAL	704
84	BIOTÉRIO	648
85	PROJ AMBIENTAIS DESP - IPAT	619
86	IPAT - CARTOGRAFIA	575
87	PROGRAMA DE GERENC RES SERV SAÚDE	538
88	MANUTENÇÃO ELETRO-ELETRONICO	497
89	PROJ EXTENSÃO PERM - UNA HCE	454
90	IPAT - LABORATÓRIO ATMOSFERICO	401
91	CONSELHO EDITORIAL	388
92	LAB TECNOL E ENGENHARIAS	353
93	IPAT - LABORATÓRIO CROMATOGRAFIA	342
94	MUSEU UNIVERSITARIO	331
95	SECRETARIA DOS CONSELHOS	313
96	SETOR DE CONCURSOS	304
97	IPAT - ARQUEOLOGIA	216
98	CLÍNICA DE FISIOTERAPIA/CRICIÚMA	213
99	MUSEU CEDOC	200
100	SETOR DE MARKETING	200
101	CLÍNICA DE ENFERMAGEM	197
102	PRO-REITORIA ADMINISTRATIVA	148
103	VEICULOS	143
104	HORTO FLORESTAL	126
105	SETOR DE FILANTROPIA	123
106	FARMÁCIA ESCOLA	116
107	MESTRADO EM CIÊNCIA, ENG E TEC MATERIAIS	95
108	IPAT - SOCIO ECONOMICO	88
109	LABORATÓRIO DE MAT DE CONSTRUC CIVIL	85
110	LABORATÓRIO DE MECANICA DOS SOLOS	79
111	LABORATÓRIO DE ESTRUTURAS	58
112	IPAT - SÓCIO ECON - PESQ OPINIÃO PÚBLICA	35
113	APROFUCRI	32
114	MEDICINA TRABALHO	31
115	LABORATÓRIO DE FISICO QUIMICA AMBIENTAL	29

116	IPAT - LABORATÓRIO DE ABSORÇÃO ATÔMICA	27
117	PARQUE TECNOLÓGICO	27
118	SETOR DE SUPORTE VIDA EM SAÚDE	25
119	SETOR DE PLANEJAMENTO	16
120	IPAT - PROJETOS AMBIENTAIS	1

## **Desenvolvimento Multimídia**

Atribuições do Setor: Projetos Hiperídia e Multimídia (Planejamento, Arquitetura da Informação, Design, Programação, Publicação, Reprodução, Avaliação e Acompanhamento):

Apresentação Multimídia

Website

Serviços On-line

Reengenharia e Manutenção Ambiente Virtual.

Estudo, implantação e avaliação de tecnologias de suporte e desenvolvimento hiperídia.

Estudo e elaboração de Metodologia de Desenvolvimento.

Sistemas:

### **SISTEMAS WEB**

<http://fileserver/redmine/projects/desenvolvimentoweb>

Todos os projetos da equipe de Desenvolvimento Web.

### **AVA**

Desenvolvimento do Ambiente Virtual de Aprendizagem.

### **GT-Sead**

Grupo de Trabalho para pesquisa e estudo de novas funcionalidades e tecnologias para o Ensino a Distância da UNESCO.

### **Conftool**

ConfTool – Conference Management Software <http://www.conftool.net/>

Sistema para gerenciamento de eventos da UNESCO.

### **HelpDesk**

Estudo para implantação do sistema de Helpdesk GLPi

### **Knomos**

Sistema de gerenciamento de processos das Casas da Cidadania da UNESCO/CPJ.

### **Mídias Sociais**

Projetos e trabalhos referentes à parceria com a empresa Humantech.

### **Museu Universitário**

Sistema de gerenciamento das Unidades do Museu da UNESCO.

### **Periódicos**

Sistema de Revistas OJS (<http://pkp.sfu.ca/ojs/>) utilizado pelo Conselho Editorial da UNESCO para publicações de revistas científicas e afins.

<http://periodicos.unesc.net/>

#### Portal

O Portal Universitário é um ambiente especialmente criado para a Instituição. Por meio dele, centros, laboratórios e setores encontram ferramentas de gestão, planejamento, publicação e integração de seus serviços com a comunidade em geral.

#### Redmine

Gerenciamento de projetos.

#### Sistema Acadêmico

Projetos relacionados a serviços do Sistema Acadêmico disponibilizados pela internet.

#### Artigo 170

Sistema para gestão de bolsas do artigo 170.

#### Avaliação SEAI

Avaliação Institucional dos cursos de Graduação.

#### CAP

Sistema online para interação com os alunos do Colégio de Aplicação da UNESC.

#### Diário

Diário Acadêmico Online.

#### Plano de Ensino

Módulo para gerenciamento do plano de ensino no Diário Online pelo professor.

#### Financeiro

Sistema acadêmico.

#### Inscrições Cursos

Sistema para inscrições web de cursos da UNESC.

#### Reserva de Matrícula

Sistema para reserva de matrícula dos veteranos a cada semestre.

#### Amostras Online IPAT

Sistema para solicitação de serviços do IPAT .

#### Sistema da Área da Saúde

Sistemas da Medicina, Farmácia, Fisioterapia entre outros.

#### Avaliação Institucional

Avaliação Institucional do curso de Medicina.

#### Clínicas Integradas

Sistema integrado das Clínicas de Saúde da UNESC.

#### Diário Medicina



Diário de classe do curso de Medicina da UNESC.

Ferramentas utilizadas em 2010

Ferramentas e Tecnologias:

Software de animação e autoria: Flash e Authorware

Software de imagem: Photoshop, Fireworks, Corel Photo Paint

Software gráfico: Corel Draw

Software de edição web: Dreamwaver

Software de slide: PowerPoint

Tecnologia Web: PHP, Javascript, ASP

Banco de Dados: MySQL, SyBase

Software de Desenvolvimento Web: Netbeans, Eclipse

Software de Controle de Versão: Subversion

Software de Gerenciamento de Projetos: Redmine

Sites Novos

As águas e seus caminhos: envolvimento e cidadania

Chemical Engineering

Comissão Própria de Avaliação

Coordinación de Asuntos Internacionales

Curso de Sociologia

Curso de Design

Curso de Engenharia de Produção

Curso de Odontologia

Editora UNESC

Extensão

Extranet

Feira das Profissões

Grupo de Pesquisa em Educação Matemática

Ingeniería Química

Laboratório de Absorção Atômica

Laboratório de Epidemiologia

Laboratório de Geociências

Laboratório de Geoinformação Aplicada

Laboratório de Microbiologia Experimental

Laboratório de Sociedade, Desenvolvimento e Meio A

Laboratory of Experimental Pathophysiology

Laboratory of Physiology and Biochemistry of Exerc

Núcleo de Gestão da Inovação e Transferência de Tecnologia

Programa de Ações em Economia Solidária

Programa de Pós-Graduação em Ciência e Engenharia

Programas de Relacionamento

Projeto Rondon - Lição de vida e cidadania

Sala Verde

Setor de Arqueologia

Sim 2011/1

Tecnologia em Gestão Financeira  
Tecnologia em Segurança no Trânsito  
The International Relations Office  
The Laboratory of Experimental Microbiology  
UNESC em Dança 2010  
Vestibular 2010/2  
Vestibular 2011/1

### Visitas ao Portal

No ano foram registradas 3.276.637 visitas, de 117 diferentes países e de 512 cidades do Brasil. O Portal UNESC possui 2.149 páginas ativas.

Gráfico n. 34 - Visitas por mês, do ano de 2010

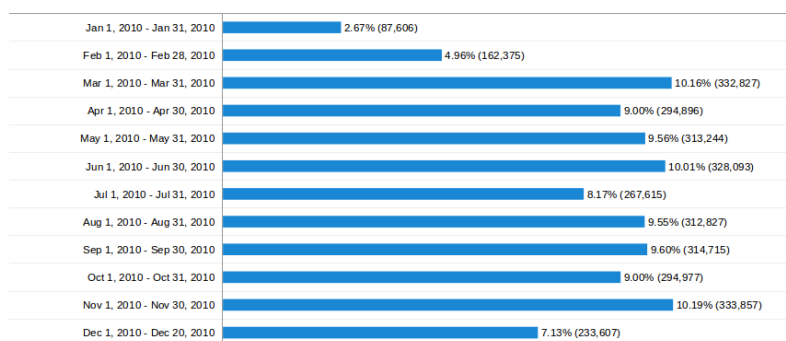

### **Infraestrutura e Comunicação:**

Funções básicas: análise, desenvolvimento, implantação, manutenção, gerenciamento, referente à rede de computadores (UNESC e Internet) e telecomunicações, atendendo aos requisitos funcionais e de segurança.

### Atribuições:

- Elaborar projetos de redes;
- Gerenciar a rede de computadores da Instituição;
- Implementar subsistemas e serviços relacionados à rede de computadores;
- Coordenar e dar suporte à implantação de redes de computadores nos diversos setores e unidades da Instituição;
- Configurar equipamentos de conexão de rede;
- Desenvolver e manter os documentos informatizados, de divulgação das informações institucionais, em níveis interno e externo;
- Instalar e gerenciar os servidores de controle, serviços e banco de dados;
- Promover e implementar diretivas de segurança de rede e informações;
- Analisar, providenciar e manter o melhor custo-benefício dos serviços de links, junto às parceiras do setor telefônico;

Definir políticas de backup dos servidores;  
Criar rotinas para automatizar tarefas dos servidores;  
Dar suporte aos usuários internos e externos;  
Manter a segurança física e lógica da rede;  
Estudar novas soluções de software e hardware de rede;  
Analisar logs de eventos, com a finalidade de monitorar alguma anormalidade em servidores, ou equipamentos de rede, bem como monitorar acessos indevidos, evitando ataques internos e externos;  
Criar regras de acesso à rede;  
Administrar e gerenciar contas de usuários da rede UNESC;  
Gerenciar e manter os servidores em pleno funcionamento;  
Monitorar e manter em funcionamento os equipamentos de emergência, como no-break, estabilizadores e equipamentos de climatização do ambiente dos servidores;  
Gerenciar o provedor UNESC;  
Dar suporte técnico à telefonia.

### **Principais atividades realizadas em 2010**

Substituição do banco de baterias do no-break dos servidores e da central telefônica;  
Lançamento de cabos de fibra para atender com rede wireless o bloco T, CAP, Centro de Eventos e Auditório Ruy Hülse;  
Instalação de rede nos blocos A/D e novo depósito;  
Instalação da rede wireless nos blocos R e O;  
Testes com software de virtualização de servidores – Hyper-v;  
Testes com software de backup de servidores – True Image;  
Acompanhamento nos serviços de instalação e manutenção das câmeras de segurança;  
Ampliação do serviço de monitoramento de câmeras de segurança – Clínicas Integradas da Saúde;  
Ampliação do link de Internet com a RCT – de 20Mbps para 40Mbps;  
Instalação e configuração do sistema de comunicação interna (Spark) na Centac;  
Migração de usuários para realização de testes para avaliação e aceitação do Gmail como servidor de mensagens da UNESC;  
Disponibilização de estrutura de rede e telefone nos serviços de carteirinhas da UNESC;  
Suporte para atualização de páginas para o Gedest;  
Manutenção do sistema de envio de comunicados internos – mailman (lista de professores e funcionários);  
Atualização da relação de ramais no site da UNESC;  
Manutenção da Central Telefônica;  
Atendimento de suporte técnico software/hardware aos setores, professores, funcionários e alunos;  
Ampliação de ramais da Central Telefônica, 32 ramais;  
Geração de relatórios de uso de determinados ramais para diversos fins, dos quais se destacam: análise para aceite ou não de uma solicitação de novo ramal por parte de um setor da Instituição, levantamento de aumento de quadro – DH, controle de uso de um ramal específico;  
Gerenciamento dos acessos à Internet;  
Instalação e configuração de um novo servidor para biblioteca, projeto SINBAC;  
Aperfeiçoamento da ferramenta de controle de spam e antivírus no servidor de e-mail;  
Levantamento de informações para projeto de consolidação dos servidores;  
Instalação do Rack HP C7000 e dois servidores em Blade;  
Desativação do serviço de autenticação de acesso discado;  
Instalação, remanejamento e ativação de diversos pontos de rede e telefonia nos setores da UNESC;  
Manutenção das regras/filtros de acesso à Web;  
Manutenção dos servidores;

Monitoramento do ar-condicionado da sala dos servidores e sala do no-break;  
Documentação dos serviços e procedimentos realizados;  
Levantamento e documentação da rede física;  
Gerenciamento de contas de usuários;  
Gerenciamento do backup dos servidores;  
Análise de logs dos servidores;  
Definição e instalação da estrutura de rede de computadores e telefonia nos eventos da UNESC;  
Suporte a setores ligados à UNESC, como o DCE, CAs e empresas terceirizadas, localizadas dentro do campus;  
Assessoria para instituições ligadas à UNESC: Hospital Regional de Araranguá, Cedup e SATC;  
Administração e manutenção do domínio UNESC.net e seus subdomínios;  
Instalação do servidor de domínio na rede dos laboratórios;  
Manutenção no certificado digital do servidor do diário on-line;  
Aquisição e configuração de um switch de backup, utilizado para acesso à rede da RCT;  
Aquisição de um no-break de backup;  
Reestruturação da rede elétrica do Departamento de TI;  
Estudo para aquisição de um link de Internet redundante;  
Reinstalação do servidor fileserver;  
Disponibilização de Proxy autenticado para acesso externo ao Portal Capes;  
Remanejamento da fibra óptica do IPAT devido obras na rodovia;  
Instalação do sistema de inventário de software e hardware – OCS;  
Instalação do sistema de abertura de chamados – GLPI;  
Instalação de dois servidores de antivírus “Forefront” (rede administrativa e laboratórios) e criação de script para instalação em todas os computadores da Instituição;  
Levantamento de informações sobre o projeto CAPES WEB TV;  
Estudos iniciais para ingresso na Comunidade Acadêmica Federada (CAFe);  
Inscrição do domínio UNESC.net no portal Live@edu, com a finalidade de testar a infraestrutura e os serviços online disponibilizados pela Microsoft;  
Instalação do servidor virtual OutBuyCenter.  
Atividade em andamento: Ingresso na Comunidade Acadêmica Federada (CAFe).

## **Help Desk**

Help Desk: Atender com qualidade aos usuários dos recursos de tecnologia da informação, orientando o uso correto e eficiente dos sistemas e equipamentos e realizando as manutenções necessárias para o desenvolvimento das atividades acadêmicas.

## Organograma atividades dos Laboratórios de Informática e Informática Médica

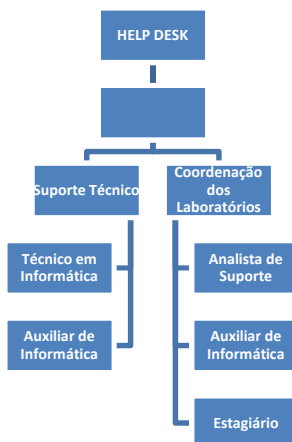

### Atribuições:

- Manter a infraestrutura de TIC atualizada e operacional;
- Acompanhar e proporcionar um atendimento de qualidade à comunidade acadêmica, aos usuários externos, fornecedores e empresas com os quais se relacione;
- Zelar pelo patrimônio, instalações, equipamentos, bens móveis e imóveis da UNESC;
- Gerenciar os contratos de assistência técnica e/ou garantia de equipamentos;
- Controlar a documentação de equipamentos e sistemas;
- Prestar informações, esclarecimentos e orientações aos usuários com relação aos recursos de informática;
- Capacitar e acompanhar os usuários na utilização de recursos de TIC;
- Atender chamadas de suporte técnico, orientando e propondo soluções para assegurar o funcionamento normal dos equipamentos e sistemas;
- Realizar a manutenção dos equipamentos, testando-os, pesquisando e estudando soluções simulando alterações, a fim de assegurar a normalidade do funcionamento;
- Instalar e testar equipamentos de TIC adquiridos ou substituídos;
- Instalar e configurar softwares visando ao funcionamento adequado para as características técnicas dos equipamentos utilizados;
- Propor campanhas preventivas e corretivas de manutenção de equipamentos e sistemas, e participar delas;

- Realizar o inventário dos recursos de TIC;
- Pesquisar e propor novas ferramentas existentes no mercado, visando a aprimorar o suporte aos usuários e o desempenho de suas atividades.

#### Área de atuação/equipamentos/chamados

Aproximadamente 1800 computadores, 1850 monitores, 192 impressoras (não computadas as terceirizadas), além de outros periféricos de menor porte.

Laboratórios diversos, escritório modelo, DCE, IPAT, salas dos professores, Laboratório de EAD, Laboratório de Informática Médica, Laboratórios CPJ, Laboratórios de Arquitetura e Urbanismo, departamentos de ensino e demais setores administrativos.

Atendimento externo: Casas da Cidadania (Próspera, Rio Maina, Centro), CEDOC, Hospitais que possuem micros vinculados a cursos da UNESC (São José – Criciúma, São Donato – Içara, Hospital Regional – Araranguá) e IPAT, com técnico exclusivo.

Aproximadamente 800 chamados de suporte/mês – área administrativa.

Os atendimentos são na área de hardware e software.

Atividades destaques em 2010

Levantamento do parque computacional “in loco”, atualizando sistema de inventário.

Reformulação no cadastro de inventário de softwares.

Ampliação na capacidade de memória computadores da área administrativa e laboratórios da UNESC.

#### Resíduos Tecnológicos

Descarte de 1.175kg de lixo tecnológico para Peacock Sports Ltda. – Porto Alegre/RS. Certificado de Consciência Ambiental.

Monitores de computadores, estabilizadores, impressoras, televisores e muitas outras peças. Este material rendeu um total de 30 caixas, ou 1,2 tonelada de resíduos tecnológicos, que a UNESC acaba de enviar para destinação adequada à empresa Peacock do Brasil, em Porto Alegre.

**Relatórios periódicos para Gerência da TI e Pró-reitoria de Administração e Finanças, referentes à assistência técnica externa.** Planilhas com levantamento dos equipamentos enviados para assistência técnica externa, datas, valores, setores...

**Comparativos entre assistências técnicas externas:** encaminhamento de lotes de equipamentos de informática para assistências diferentes, comparando orçamentos, tipos de atendimento, reincidências, prazos de entrega...

Lote Backup I - Preparação de computadores HP DC5750 – Organização de lote de equipamentos para eventos, matrículas e reposição em caso de retirada para manutenção. Organizamos lote de 10 equipamentos com média de 01GB de memória cada, monitores CRTs, estabilizadores que ficarão à disposição para eventuais necessidades (acréscimos/substituições).

Lote Backup II - Preparação de computadores HP Brio 700/500, HP VL Vectra, Itaotec e IBM – Mutirão para preparar computadores de menos recursos porém ainda necessários, em função de alguns equipamentos e diversas outras situações. Organizamos lotes de aproximadamente 10 equipamentos cada, que ficarão à disposição para eventuais necessidades (acréscimos/substituições).

#### Terceirização de Impressoras – *Outsourcing* (continuação)

Continuidade no processo de *outsourcing*: acompanhamento da instalação das impressoras e avaliação dos usuários. Acompanhamento/controle dos relatórios de cópias impressas das impressoras terceirizadas e trabalho educativo junto aos usuários, referentes ao processo de *outsourcing*. Trabalho educativo junto a coordenadores e funcionários, no intuito de substituir impressoras coloridas por monocromáticas.

#### Processos de doação de computadores

Coordenação do trabalho de preparação dos equipamentos, contato com donatários e elaboração de toda documentação necessária para o processo de doação: baixas no Sistema de Inventário, Termo e Ofício de doação e comunicação ao Setor de Patrimônio.

#### Quadro n. 207 - Relação das entidades atendidas:

Entidade	Qtidade	Equipamento
EEB Coronel Marcos Rovaris – Pinheirinho/Criciúma	06	HP VL's Vectra
CEI – AFASC – Mundo Encantado	10	HP VL's Vectra
Cooperar – Cooperativa de Trabalho e Produção dos Recicladores de Araranguá	01	HP Brio 700
Associação de Bombeiros Comunitários de Urussanga	03	HP Brio 700
Centro Acadêmico de Ciências Biológicas Chico Mendes	01	HP VL Vectra
CEI - AFASC – Urda Joana Joaquim	02	HP VL Vectra
TOTAL	23	computadores

**Preparação de 197 computadores novos:** montagem, configuração, entrega. Arquivo da documentação e cadastro do sistema de inventário.

**Manutenção preventiva** – Periodicamente, a equipe de suporte presta manutenção preventiva aos setores da UNESC que possuem um conjunto de equipamentos em que há rotatividade de usuários (salas dos professores, DCE, Áudio Visual, Escritório Modelo, Laboratórios de Arquitetura e

Urbanismo, Laboratório de Pós-graduação e Ensino a Distância, minilaboratório do curso de Administração, Laboratórios de Ensino de Prática Jurídica). Além dos setores que ficam nos campi externos (Casas da Cidadania e CEDOC).

- **Acompanhamento controle de Assistência Técnica** – Supervisionar os equipamentos cadastrados - garantia, valores, centro de custo, serviços prestados, duração, atendimento.

- **Levantamento “in loco” das reais necessidades dos departamentos/ laboratórios que solicitaram substituição e/ou acréscimo de hardware/software de informática.**

Gráfico n. 35 - Número de levantamento de dados “in loco”, referente solicitação de hardware e/ou software – 2006 – 2010

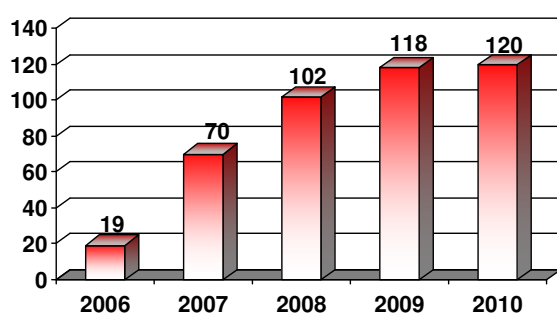

- **Levantamentos Diversos** – Levantamento impressoras UNESC X terceirizadas; levantamento de HP Brios, HP VLs, IBM, Itautec, instalados e aguardando destino; levantamento dos monitores CRT ( depósito Bloco R, depósito Ginásio de Esportes, depósito ex sala do Áudio Visual e salas do Help Desk TI); levantamento impressoras, aguardando destino, relatórios de aquisições hardware e software descrição e valores, levantamento de todos os equipamentos de hardware (modelo/marca, HD, memória, processador, sistema operacional (UNESC/Acafe); indicadores do DTI, formulários diversos.

- **Eventos UNESC** – Preparação e instalação de equipamentos para eventos da Universidade dentro e fora do campus. Entre eles, destacamos a Feira das Profissões, Semana de Ciência e Tecnologia da UNESC, o UNESC em Dança e as Eleições para coordenadores de cursos. Em anexo alguns relatórios de eventos em função da dificuldade que temos em atender determinados eventos.

**Laboratórios de informática:** coordena, planeja, organiza e distribui as atividades nos Laboratórios de Informática, além de manter o bom funcionamento dos recursos de hardware e software.



Quadro n. 208 - Atual infraestrutura de Laboratórios de Informática da UNESC.

	Bloco	Sala	Qtd	Marca	Modelo	Mem	Monitor	Projetor	Impressora	Scanner
1	XXI-A	1	24	HP	DC5850	2GB	LCD19	1		
2	XXI-A	2	24	DELL	780	4GB	LCD17	1		
3	XXI-A	8	24	HP	DC5850	2GB	LCD17	1		
4	XXI-A	9	24	HP	DC5850	2GB	LCD17	1		
5	XXI-A	15	24	HP	DC5850	2GB	LCD17	1		
6	XXI-A	16	24	HP	DC5850	2GB	CRT15	1		
7	XXI-B	1	24	HP	D325	1GB+128	CRT15	1	01-HP710C	
8	XXI-B	2	24	HP	D325	1GB+128	CRT15	1		
9	XXI-B	8	24	HP	DC5850	2GB	LCD17	1	01-HP840C	04 - A4
10	XXI-B	9	24	HP	DC5850	2GB	LCD17	1		
11	XXI-C	8	24	DELL	740	1GB	CRT15	1	01-HP710C	
12	XXI-C	9	24	DELL	780 *	4GB	LCD17	1		
13	XXI-C	10	24	DELL	780	4GB	LCD17	1	01-HP710C	01- A3
14	XXI-C	11	24	HP	VL420	512MB	CRT17	1		
15	XXI-C	12	24	HP	D325	1GB+256	CRT15	1		
16	XXI-C	13	24	IBM	NETVISTA	384MB	CRT15	gameshow		
17	XXI-C	14	24	HP	VL420	640MB	CRT17	gameshow		
18	XXI-C	15	24	HP	DC5850	2GB	LCD19	1		
19	XXI-C	16	24	HP	DC5750	1GB+512	CRT15	1		
20	XXI-C	17	24	DELL	780	4GB	LCD17	1		
21	XXI-C	18	24	HP	DC5850	2GB	LCD17	1		
22	XXI-C	19	24	DELL	780	4GB	LCD17	1		
23	XXI-C	20	24	DELL	780	4GB	LCD17	1		
24	XXI-C	21	24	HP	DC5750	1GB+512	CRT15	1		
25	R	10	30	HP	DC5850	2GB	LCD17	1		
26	S	Med	31	HP	D325	1GB	CRT15	1	01 - LEXMARK	01 - A4
27	E	Esqr. Mod	10	HP	D325	1GB	CRT15	-	01-HP840C	01 - A4
28	P	PosEad	12	HP	DC5850	2GB	LCD17	-		
29	A-D	Conforto	10	IBM	THINKC	1GB	LCD19	-	02- HP A3/A4	
30	Estudante	CPC	56	DELL	740	1GB	LCD17	2		
31	Estudante	EPJ I,II,III	27	HP	DC5850	2GB	LCD17	-		
			9	HP	DX5150	1GB+256	LCD17	-		
33 Laboratórios			761					26	8	7

#### Atividades realizadas em 2010

- Levantamento e identificação dos equipamentos de informática do parque dos Laboratórios da UNESC - Realizado levantamento *in loco* dos equipamentos de informática: gabinetes, monitores, scanners, impressoras. Foram checadas as etiquetas de identificação que foram anexadas em todos os equipamentos além da conferência das informações cadastrados no sistema de inventário (modelo, tipo, n. série, localização, dados de compra);
- Recolocação de etiquetas lacre em todos os equipamentos dos Laboratórios de Informática da UNESC em micros que sofreram manutenção corretiva e preventiva;
- Recolocação de cadeados em todos os computadores dos Laboratórios de Informática da UNESC que sofreram manutenção corretiva e preventiva;
- Revisão mensal dos softwares - Limpeza de arquivos (temporários, arquivos particulares, cookies, etc), atualização dos programas e sistemas operacionais de todo parque localizado nos laboratórios de Informática. Esta atividade é realizada ao menos uma vez por mês em todas as salas pela monitoria;
- Atendimento aos usuários, manutenção de hardware ou software, suporte técnico, verificação das salas de informática, controle da agenda, controle de periféricos e outros;
- Renovação do parque de máquinas (XXI-A 02 e XXI-C 10, 17 e 20) – Em julho de 2010;
- Substituição do sistema Betwin por máquinas individuais – Em julho de 2010;
- Realocação do parque de máquinas (XXI-C 13) – Em julho de 2010;

- Substituição de estabilizadores individuais por centrais de 8KVA nas salas 10 e 20 no XXI-C;
- Limpeza dos aparelhos de ar-condicionado no período das férias de inverno em todos os laboratórios de informática;
- Renovação do parque de máquinas (XXI-C 19) – Em outubro de 2010;
- Realocação do parque de máquinas (XXI-A 15 e XXI-C 14) – Em outubro de 2010;
- Treinamentos:

Denominação: Manuseando Equipamentos segundo a sua Voltagem.

Composição: Verificação da Voltagem de equipamentos; Teste de Voltagem; Definindo voltagem dos equipamentos segundo o seu tipo e local a ser instalado (Anexo Treinamentos).

Denominação: Utilizando o sistema Ghost .

Composição: Instalação de uma máquina matriz e espelhamento por meio de Ghost para os demais equipamentos (Anexo Treinamentos) – Instalação diferenciada para sistemas operacionais Windows 98, XP, Seven.

Denominação: Instalando, configurando e administrando o Sistema LabInfo .

Composição: Instalação do sistema LabInfo (controle de acesso) no Windows XP 32 bits, XP 64 bits e Seven 64 bits (Anexo Treinamentos) e formas práticas para a utilização do sistema.

Denominação: Instalando e configurando os Sistemas utilizados pelo curso de Ciências Contábeis: Sistemas Betha e Domínio.

Composição: Instalação dos sistemas terceirizados da BETHA e Domínio Sistemas e configuração de bancos de dados.

Denominação: Instalando e configurando os Sistemas utilizados pelo curso de Nutrição: DietWin e DietPro.

Composição: Instalação dos sistemas DietWin e DietPro e manipulação de licenças e chaves para acesso.

Público Alvo: Monitores.

## O Departamento de Tecnologia da Informação em Números

Gráfico n. 36 - Evolução do número de pontos de rede UNESC



Gráfico n. 37 - Evolução do número de pontos de rede Ipat



Gráfico n 38 - Evolução do número de contas de e-mail

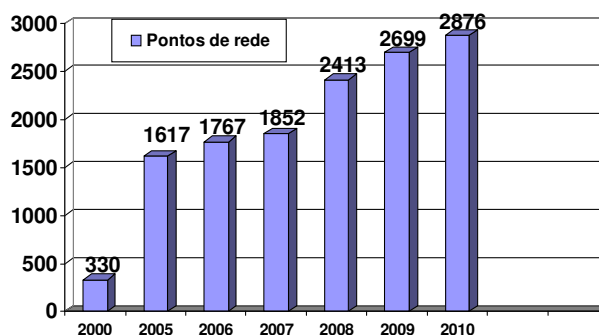

Gráfico n. 39 - Evolução do link de internet com a Fapesc

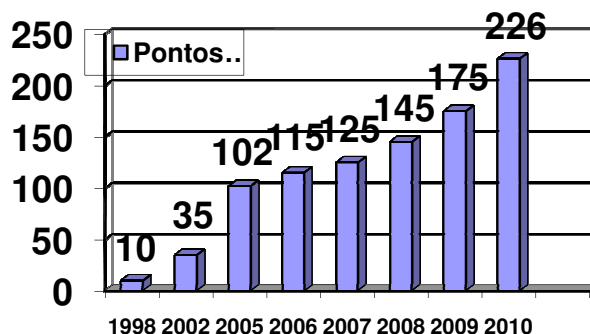

Gráfico n. 40 - Chamados atendidos mensalmente pela equipe de suporte na área Administrativa – Comparativo 2009/2010

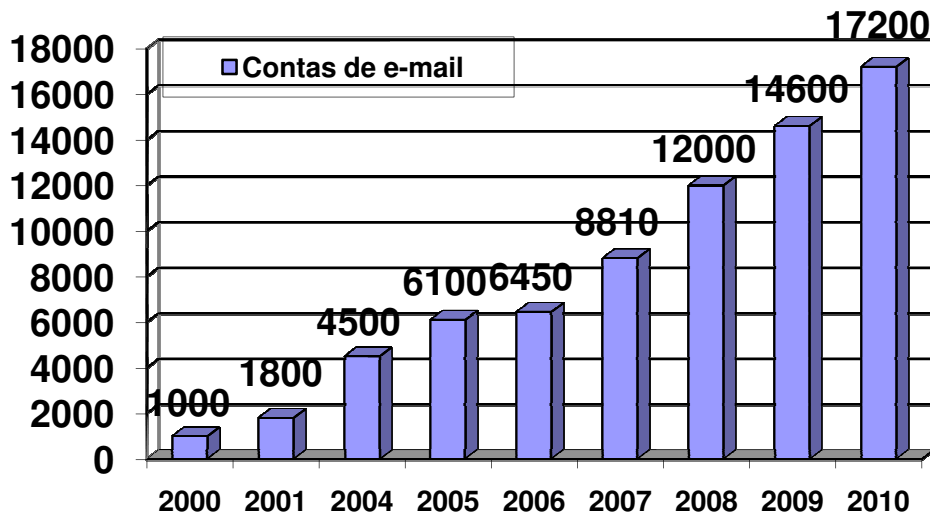

Gráfico n. 41 - Número de equipamentos emprestados para eventos/departamentos\* da UNESC - Comparativo 2009 – 2010

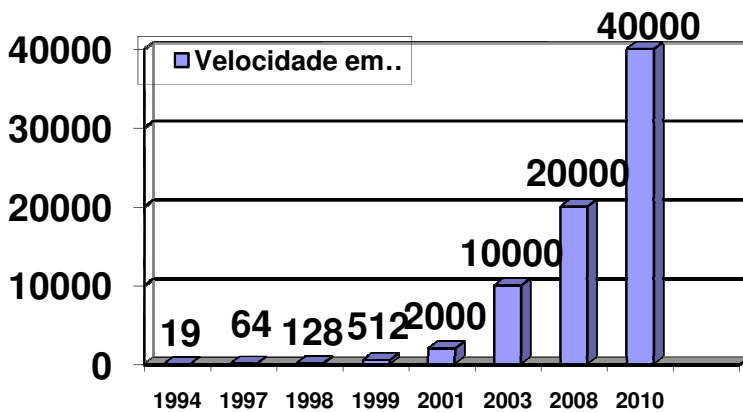

Gráfico n. 42 - Equipamentos novos configurados/instalados - 2009 e 2010 também terceirizados)

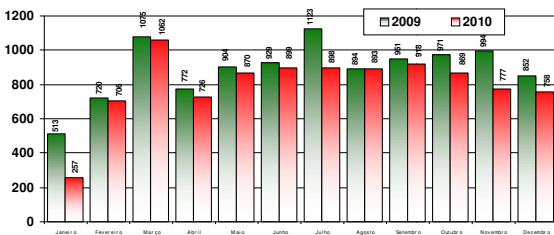

Gráfico n. 43 - Evolução do número de computadores na UNESC. 1997 e 2010.

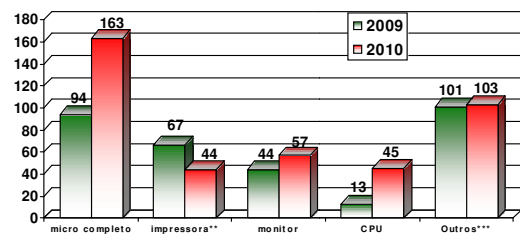

Gráfico n. 44 - Número de computadores realocados, doados e vendidos Comparativo 2009 - 2010

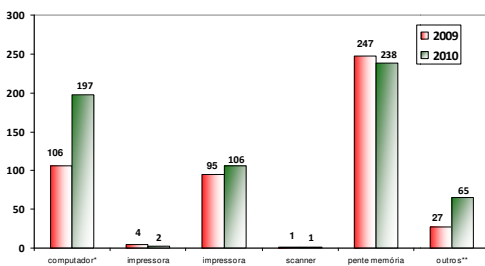

Gráfico n. 45 - Número de equipamentos encaminhados para assistência técnica – Comparativo 2009 – 2010

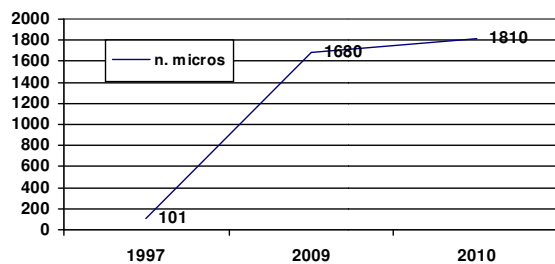

Gráfico n. 46 - Resumo dos gráficos do Suporte. Comparativo 2009/2010

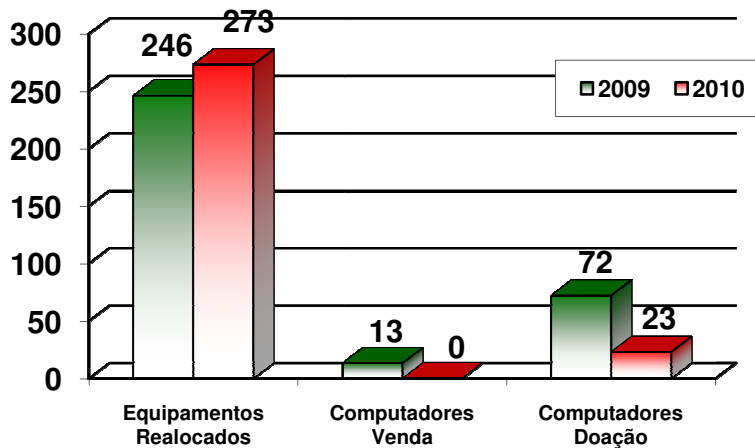

Gráfico n. 47 - Evolução do n. de **funcionários** na área de HELP DESK - Administrativo e Laboratório de Informática - 1997 e 2010

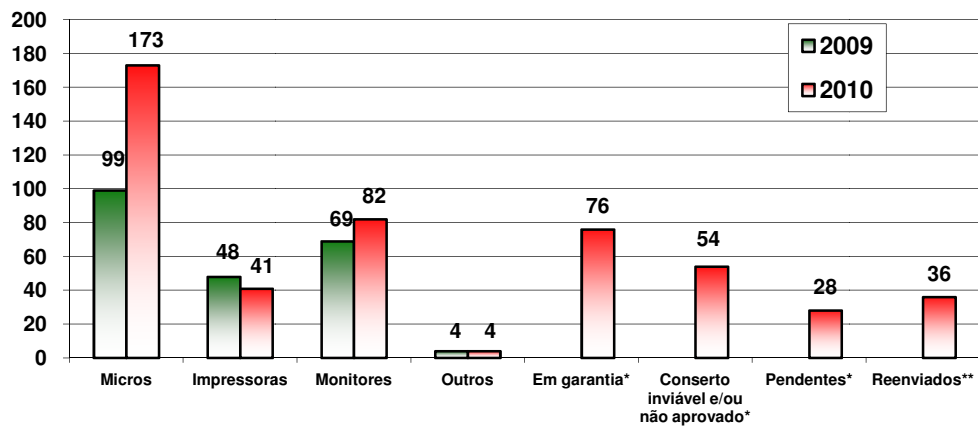

Gráfico n. 48 - Evolução anual de computadores (estações) nos Laboratórios de Informática da UNESC - 1996 a 2010

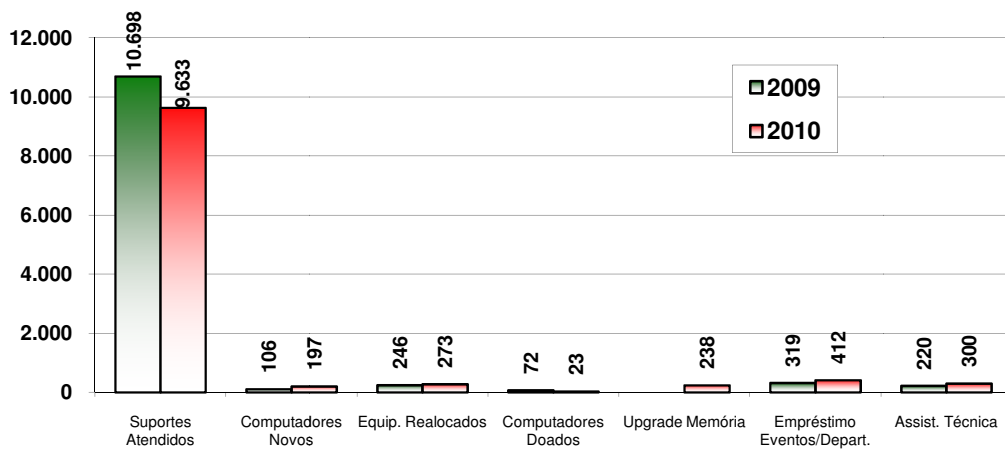

Gráfico n. 49 - Evolução anual de Laboratórios de Informática da UNESC - 1997 a 2010

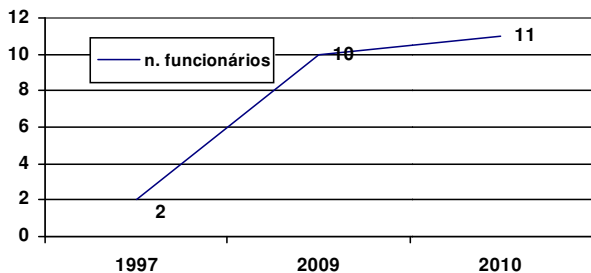

Gráfico n. 50 - Evolução anual de computadores na UNESC. 1994 a 2010

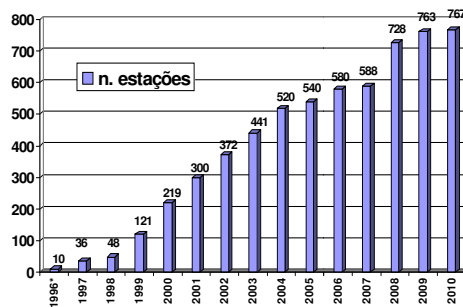

Gráfico n. 51 - Suportes atendidos nos laboratórios anotados nas pranchetas pelos usuários - relação 2004 a 2010.

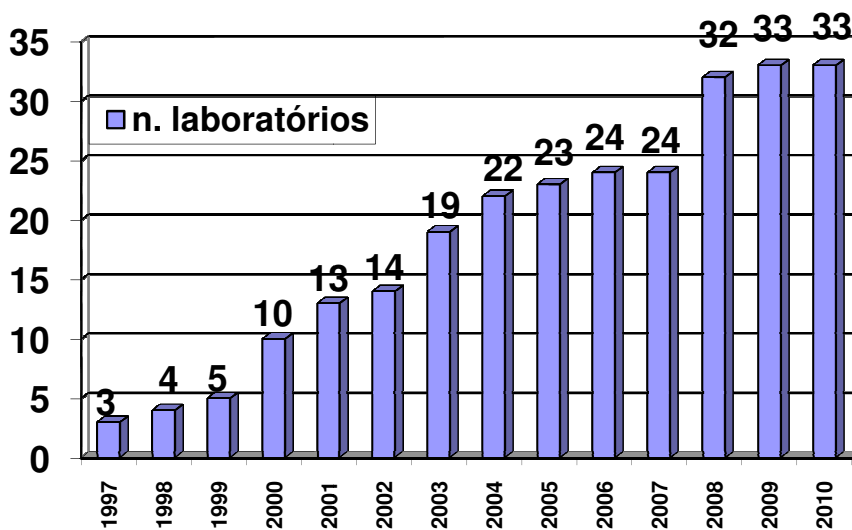

Gráfico n. 52 - Evolução do n. de estações no LabInfo. Aumento de 7670% em 14 anos

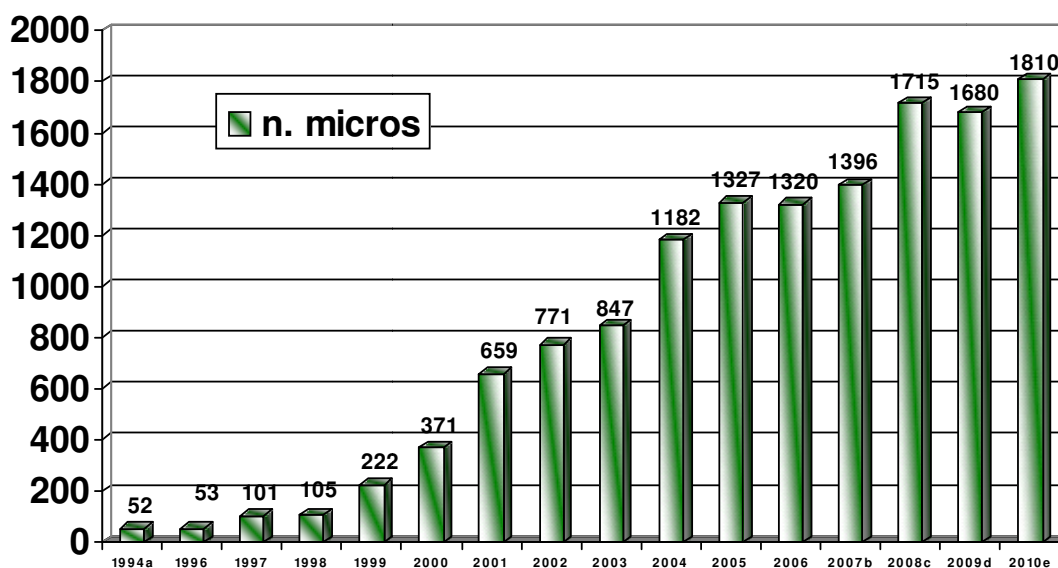

Gráfico n. 53 - Evolução do n. de Laboratórios de Informática. AUMENTO DE 1100% EM 13 ANOS

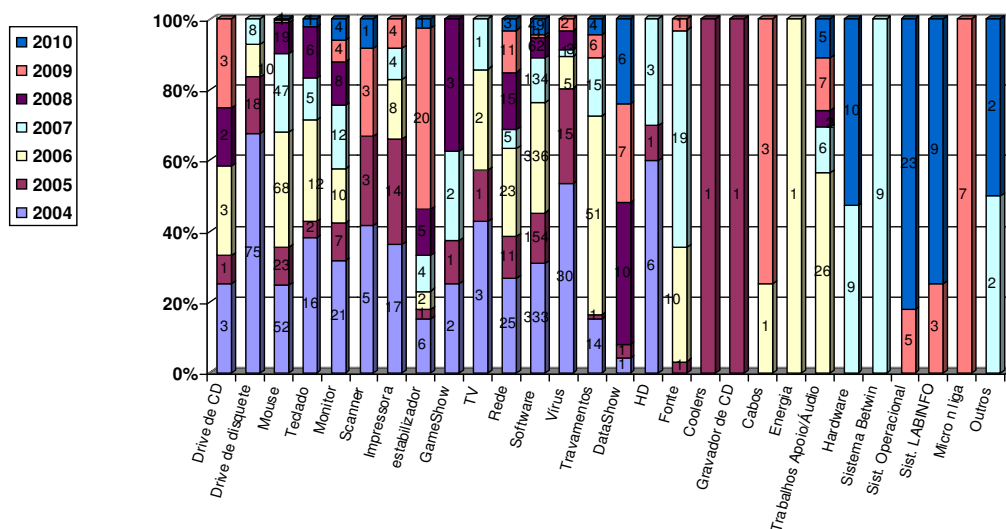

Gráfico n. 54 - Estatística de Utilização dos Laboratórios de Informática da UNESC – ANUAL

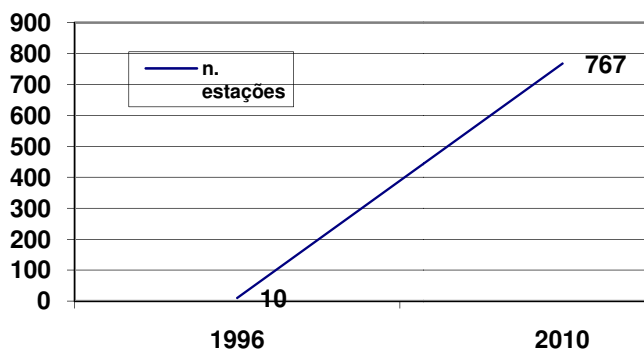

Quadro n. 209 - Comparativo Alunos x Estações nos Laboratórios de Informática 2010/2

Tipo / alunos ativos	Qtde alunos	Estações no LabInfo	Estações/Alunos
CAP	304	767	2,52
Graduação	9004		0,08
Pós-graduação	805		0,95
Total	10113		0,07

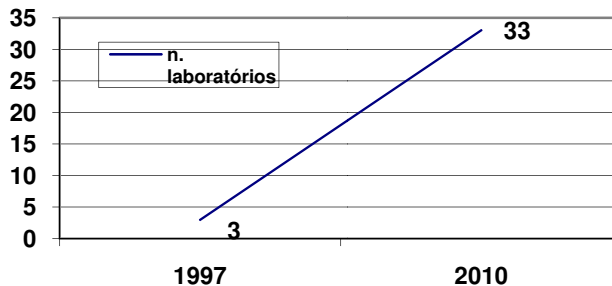
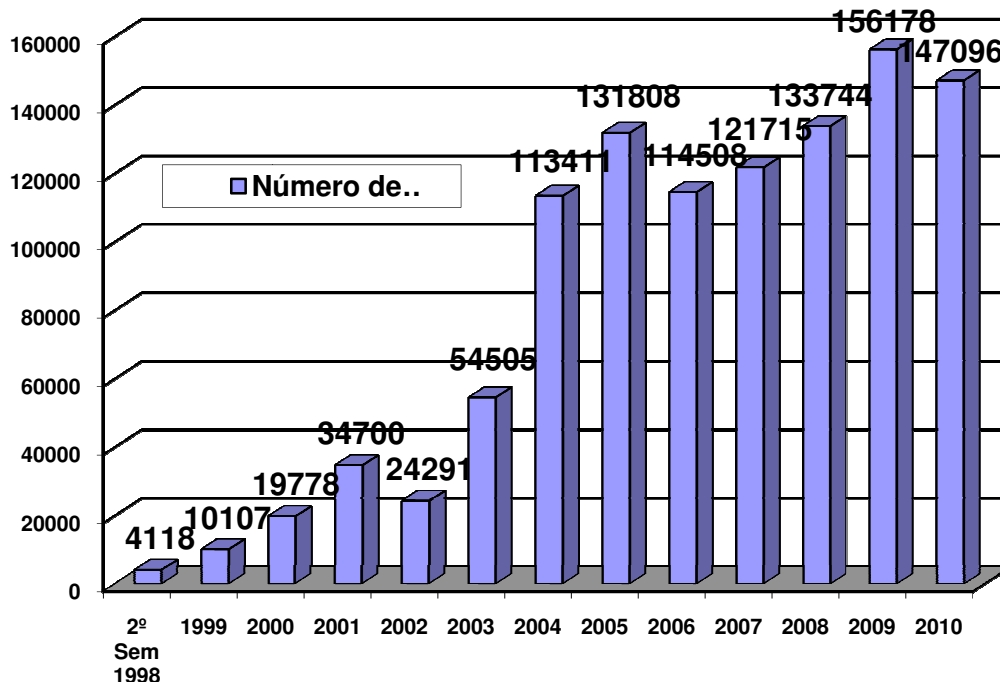
Fevereiro

Renovação 24 licenças software OTTOMAX (Curso de Administração)

Renovação 40 logins/acesso software Laboratório Virtual de Importação – módulo intermediário-Administração Comércio Exterior

Renovação 40 logins/acesso software Laboratório Virtual de Exportação – módulo intermediário-Administração Comércio Exterior

Aquisição de um computador Servidor HP Proliant ML110 G5 (Laboratório de Informática)

Aquisição de 02 Hd's externos (Artes Visuais).

Upgrades / renovação 09 licenças softwares Bernard Sistemas (SIMCO, SADCOS) – Ciências Contábeis

Março

Aquisição de 24 licenças do software CorelDraw Graphics Suite X4 Education License (Labinfo Artes Visuais)

Abril

Aquisição de 118 módulos de memória para computadores HP DC – destes foram 48 para o LABINFO

Mai

Aquisição de 24 fones de ouvido com microfone (Curso de Artes Visuais)

Junho

Aquisição de 24 licenças software Eviews 7 (Curso de Economia)

Aquisição de 170 computadores DELL Optiplex 780 Gabinete Desktop com monitores Dell de 17” (Laboratórios Informática e área Administrativa) – Destes foram 144 para renovação do parque de máquinas no LABINFO

Aquisição de 2 hardlocks para os sistemas SIMCO e SADCOS – Reposição de sinistro

#### Julho

02 \* Upgrades / renovação 09 licenças softwares Bernard Sistemas (SIMCO, SADCOS) – Ciências Contábeis

Aquisição de 30 cadeados para os computadores substitutos da tecnologia Betwin e outros

#### Agosto

Aquisição de 02 estabilizadores Trifásico ELS – 8030 (Laboratórios de Informática)

Aquisição de 39 pentes de memória HP DX5150 (15 para Administrativo e 24 para Lab. De Informática)

#### Setembro

Realocação de máquinas nos laboratórios com configurações inferiores – XXI-A 15, XXI-C 13 e 14

#### Novembro

Aquisição de 24 pentes de memória de 01GB – computadores Dell Optiplex, HP DC5750, HP D325 (administrativo e laboratórios de informática) – Destes foram 04 para o LABINFO

#### Dezembro

Renovação de 11 licenças software VOLARE (Eng. Civil e Lab de Medicina)

Renovação MSDNAA (campus)

Aquisição/Assinatura de contrato Microsoft Campus Agreement por um ano