

# **RELATÓRIO DE ATIVIDADES DE 2008**

**Fundação Educacional de Criciúma – FUCRI  
Universidade do Extremo Sul Catarinense – UNESC**

**Presidente e Reitor: Prof. Antonio Milioli Filho**

**Vice-Presidente e Vice-Reitor: Prof. Dr. Gildo Volpato**

**Pró-Reitora de Ensino de Graduação: Prof<sup>a</sup> Msc. Neide Inês Ghellere De Luca**  
**Pró-Reitora de Pós-Graduação, Pesquisa e Extensão: Prof<sup>a</sup> Msc. Roseli Jenoveva Neto**  
**Pró-Reitora de Administração e Finanças: Econ. Maria Julita Volpato Gomes**  
**Chefe de Gabinete: Prof. Joel Modesto Casagrande**

## **Unidade Acadêmica de Ciências da Saúde**

**Diretor: Prof. Dr. Felipe Dal Pizzol**

Coordenação de Ensino: Prof<sup>a</sup> Dr<sup>a</sup> Tatiana Barichello

Coordenação de Pesquisa e Pós-Graduação: Prof. Dr. Ricardo Aurino de Pinho

Coordenação de Extensão: Prof<sup>a</sup> Msc. Lisiane Tuon Generozo Bitencourt

## **Unidade Acadêmica de Ciências Sociais Aplicadas**

**Diretor: Dourival Giassi**

Coordenação de Ensino: Prof<sup>a</sup> Msc. Rosane Deoclésia Aléssio Dal Toé

Coordenação de Pesquisa e Pós-Graduação: Prof<sup>a</sup> Dr<sup>a</sup> Fernanda Cristina Barbosa Pereira Queiroz (até 27.05.2008) e Prof<sup>a</sup> Patricia Martins Goulart (a partir de 28.05.2008)

Coordenação de Extensão: Prof<sup>a</sup> Msc. Liége Inocência Búrigo

## **Unidade Acadêmica de Ciências, Engenharias e Tecnologias**

**Diretor: Prof. Dr. Márcio Antônio Fiori**

Coordenação de Ensino: Prof<sup>a</sup> Msc. Yara Jurema Hamenn Llanos

Coordenação de Pesquisa e Pós-Graduação: Prof<sup>a</sup> Dra. Ângela Beatriz Coelho Arnt

Coordenação de Extensão: Prof. Dr. Mário Ricardo Guadagnin

## **Unidade Acadêmica de Humanidades, Ciências e Educação**

**Diretor: Prof. Dr. Ricardo Luiz de Bittencourt**

Coordenação de Ensino: Prof<sup>a</sup> Robinalva Borges Ferreira

Coordenação de Pesquisa e Pós-Graduação: Prof. Dr. Dorval do Nascimento

Coordenação de Extensão: Prof. Msc. Pedro Rosso

**Av. Universitária – 1105 – Bairro Universitário  
Criciúma – SC - 88806-000 – Caixa Postal: 3167**

**Fone: 48 3431 2500 Fax: 48 3431 2750**

**CNPJ: 83.661.074/0001-04**

**www.unesc.net**

## **Missão**

*“Educar, por meio do ensino, pesquisa e extensão, para promover a qualidade e a sustentabilidade do ambiente de vida”*

## SUMÁRIO

Apresentação	11
Dados Gerais	13
<b>MANTENEDORA</b>	<b>14</b>
1 FUCRI: CSA - CONSELHO SUPERIOR DE ADMINISTRAÇÃO	14
Quadro n. 01 - Síntese das Reuniões do CSA - Pautas e Principais Decisões	14
Quadro n. 02 - Súmula das Resoluções do CSA	15
Quadro n. 03 - Súmula das Portarias do CSA	16
Gráfico n. 01 - CSA: Resoluções e Portarias, 2006 - 2008	16
Quadro n. 04 - Composição do CSA	17
2 FUCRI: CONSELHO CURADOR	19
Quadro n. 05 - Síntese das Reuniões do Conselho Curador - Pautas e Principais Decisões	19
Quadro n. 06 - Súmula das Resoluções do Conselho Curador	22
Quadro n. 07 - Súmula das Portarias do Conselho Curador	22
Gráfico n. 02 - Curador: Resoluções e Portarias, 2006 - 2008	22
Quadro n. 08 - Composição do Conselho Curador	23
3 FUCRI: DIRETORIA EXECUTIVA	24
Quadro n. 09 - Súmula das Portarias da Diretoria Executiva	24
Gráfico n. 03 - Diretoria Executiva: Resoluções e Portarias, 2006 - 2008	24
<b>MANTIDA</b>	<b>25</b>
4 UNESC: CONSU - CONSELHO UNIVERSITÁRIO	25
Quadro n. 10 - Síntese das Reuniões do CONSU - Pautas e Principais Decisões	25
Quadro n. 11 - Súmula das Resoluções do CONSU	30
Quadro n. 12 - Súmula das Portarias do CONSU	32
Gráfico n. 04 - CONSU: Resoluções e Portarias, 2006 - 2008	33
Quadro n. 13 - Composição do CONSU	34
5 UNESC: REITORIA	37
Quadro n. 14 - Súmula das Resoluções da Reitoria	38
Quadro n. 15 - Súmula das Portarias da Reitoria	39
Gráfico n. 05 - Reitoria: Resoluções e Portarias, 2006 - 2008	42
Quadro n. 16 - Contratos - Prestador de Serviços	42
Quadro n. 17 - Contratos - Tomador de Serviços	54
Quadro n. 18 - Outros Convênios	62
5.1 Gabinete	65
5.2 Setor de Comunicação Social	65
Quadro n. 19 - Aproveitamento de notícias da Unesc pelos jornais diários	66
5.3 Assessoria Jurídica	67
5.4 Ouvidoria	68
Quadro n. 20 - Manifestações dos demandatários da Ouvidoria da Unesc	69
Quadro n. 21 - Demandas por tipo de manifestação na Ouvidoria da Unesc	69
Quadro n. 22 - Demandas por meio de acesso na Ouvidoria da Unesc	69
Quadro n. 23 - Tipos de manifestações dos demandatários da Ouvidoria da Unesc	69
Quadro n. 24 - Meios de comunicação para retorno aos demandatários da Ouvidoria da Unesc	70
5.5 Coordenadoria de Relações Internacionais	70
Quadro n. 25 - Estudantes Intercâmbio 2007/2008	71

Quadro n. 26 - PSE - Edital 76/2007	72
Quadro n. 27 - PSE - Edital 23/2008	72
Quadro n. 28 - SIM I – Edital 42/2008	73
Quadro n. 29 - SIM II – Edital 62/2008	73
Quadro n. 30 - PEC – G	73
Quadro n. 31 – Funcionários da UTEC – Angola em visita à UNESC	74
5.6 Setor de Educação a Distância	77
5.7 Biblioteca Central Professor Eurico Back	79
Quadro n. 32 – Serviços	80
Quadro n. 33 - Processamento Técnico	80
Quadro n. 34 - Frequência	80
Quadro n. 35 – Internet	80
Quadro n. 36 - Acervo – Aquisições - Biblioteca Central	81
Quadro n. 37 - Utilização Geral do Acervo	81
5.8 Coordenadoria de Planejamento e Desenvolvimento Institucional (CPDI)	81
5.8.1 Setor de Planejamento e Desenvolvimento Institucional	81
5.8.2 Setor de Marketing	85
5.8.3 Setor de Avaliação Institucional	87
5.9 Secretaria Acadêmica	90
5.9.1 Setor de Registro de Diplomas – SERED	90
5.10 Secretaria dos Conselhos	92
Gráfico n. 06 - Análise e Processamento Técnico - Secretaria dos Conselhos	95
5.11 Setor de Atividades Esportivas	96
Quadro n. 38 - Futsal Feminino	96
Quadro n. 39 - Atletismo Feminino	97
Quadro n. 40 - Atletismo Masculino	97
Quadro n. 41 - Modalidades Coletivas	97
Quadro n. 42 - Futsal Feminino	98
Quadro n. 43 - Futsal Masculino	98
Quadro n. 44 - Voleibol Masculino	99
<b>ENSINO</b>	101
6 UNESC: CÂMARA DE ENSINO DE GRADUAÇÃO	101
Quadro n. 45 - Síntese das Reuniões da Câmara de Ensino de Graduação - Pautas e Principais Decisões	101
Quadro n. 46 - Súmula das Resoluções da Câmara de Ensino de Graduação	106
Quadro n. 47 - Súmula das Portarias da Câmara de Ensino de Graduação	109
Gráfico n. 07 - Câmara de Ensino de Graduação - Resoluções e Portarias, 2007 - 2008	110
Quadro n. 48 - Composição da Câmara de Ensino de Graduação	111
7 PRÓ-REITORIA DE ENSINO DE GRADUAÇÃO - PROGRAD	113
Quadro n. 49 - Mandato dos Coordenadores dos Cursos de Graduação	114
Quadro n. 50 - Quadro Demonstrativo da Situação Legal dos Cursos de Graduação da UNESC	117
Quadro n. 51 - Quadro Demonstrativo da Situação Legal dos Cursos Sequenciais da UNESC	131
Quadro n. 52 - Acadêmicos matriculados na graduação por sexo – Matrícula Inicial	132
Quadro n. 53 - Transferências Recebidas expedidas por Curso e Semestre	133
Quadro n. 54 - Casos Especiais de Matrícula	134
Quadro n. 55 - Acadêmicos Concluintes por Curso e Semestre – 1º e 2º	134
7.1 Atividades de Ensino das Unidades Acadêmicas	135
7.1.1 Atividades de Ensino da Unidade Acadêmica Humanidades, Ciências e Educação	135
Quadro n. 56 - Reuniões de Colegiado	135
Quadro n. 57 - Súmula dos Pareceres/UNAHCE	136

Quadro n. 58 - Súmula das Resoluções/UNAHCE	139
Quadro n. 59 - Súmula das Portarias/UNAHCE	140
Quadro n. 60 - Súmula das Portarias/COLEGIADO UNAHCE	140
Quadro n. 61 - Eventos promovidos da Unidade Acadêmica de Humanidades, Ciências e Educação	141
Quadro n. 62 - Viagens de estudo por Unidade Acadêmica Humanidades, Ciências e Educação	150
Quadro n. 63 – Ingressantes, Cursantes e Concluintes do Colégio de Aplicação	154
7.1.2 Atividades de Ensino da Unidade Acadêmica Ciências Sociais Aplicadas	155
Quadro n. 64 - Pauta das Reuniões de Colegiado	155
Quadro n. 65 - Súmula dos Pareceres/UNACSA	155
Quadro n. 66 - Súmula das Resoluções/UNACSA	155
Quadro n. 67 - Súmula das Portarias/UNACSA	156
Quadro n. 68 - Eventos realizados por curso	157
Quadro n. 69 - Viagens de estudos por curso	171
7.1.3 Atividades de Ensino da Unidade Acadêmica de Ciências da Saúde	176
Quadro n. 70 - Pauta das Reuniões de Colegiado	176
Quadro n. 71 - Súmula dos Pareceres/UNASAU	177
Quadro n. 72 - Súmula das Resoluções/UNASAU	177
Quadro n. 73 - Súmula das Portarias/UNASAU	177
Quadro n. 74 - Eventos promovidos pela Unidade Acadêmica de Ciências da Saúde	179
Quadro n. 75 - Formação Continuada para Docentes da UNASAU	188
Quadro n. 76 - Viagem de Estudos e Visitas	188
Quadro n. 77 - Atividades Práticas - Laboratórios de Ensino da Área da Saúde	191
Quadro n. 78 - Visitas	191
Quadro n. 79 - Pesquisa	191
7.1.4 Atividades de Ensino da Unidade Acadêmica Ciências, Engenharias e Tecnologias	192
Quadro n. 80 - Pauta das Reuniões de Colegiado	192
Quadro n. 81 - Súmula dos Pareceres/UNACET	193
Quadro n. 82 - Súmula das Resoluções/UNACET	195
Quadro n. 83 - Súmula das Portarias/UNACET	196
Quadro n. 84 - Eventos promovidos pela Unidade Acadêmica de Ciências, Engenharias e Tecnologias	198
Quadro n. 85 - Viagem de Estudos e Visitas	202
7.2 Setor Pedagógico	205
Quadro n. 86 – Relatório Formação Continuada	205
7.3 RECAVA – Reconhecimento e Renovação de Reconhecimento de Cursos	206
Quadro n. 87 - Docentes do Ensino Superior por regime de trabalho e por titulação	206
Quadro n. 88 - Atos de Autorização e Reconhecimento dos Cursos da UNESC	207
7.4 Setor de Concursos	218
7.5 Setor de Estágios	219
Quadro n. 89 - Estágios curriculares não-obrigatórios por curso	219
Quadro n. 90 - Convênios - Estágios	220
7.6 Coordenadoria de Políticas de Atenção ao Estudante	228
Quadro n. 91 - Eventos Promovidos	229
Quadro n. 92 - Atividades do Programa Voluntariado	229
8 UNESC: CÂMARA DE PÓS-GRADUAÇÃO, PESQUISA E EXTENSÃO	229
Quadro n. 93 - Síntese das Reuniões da Câmara de Pós-Graduação, Pesquisa e Extensão - Pautas e Principais Decisões	230

Quadro n. 94 - Súmula das Resoluções da Câmara de Pós-Graduação, Pesquisa e Extensão	231
Quadro n. 95 - Súmula das Portarias da Câmara de Pós-Graduação, Pesquisa e Extensão	231
Gráfico n. 08 - Câmara de Pós-Graduação, Pesquisa e Extensão - Resoluções e Portarias, 2007 - 2008	231
Quadro n. 96 - Composição da Câmara de Pós-Graduação, Pesquisa e Extensão	232
9 PRÓ-REITORIA DE PÓS-GRADUAÇÃO, PESQUISA E EXTENSÃO	234
<b>PESQUISA</b>	236
9.1 Atividades de pesquisa desenvolvidas na Pró-Reitoria de Pós-Graduação, Pesquisa e Extensão	236
Gráfico n. 09 – Evolução de professores envolvidos no PIC	236
Gráfico n. 10 – Evolução de projetos aprovados no PIC	237
Gráfico n. 11 – Evolução de alunos envolvidos no PIC	237
Quadro n. 97 – PIBIC – 2007/2008	238
Quadro n. 98 – PIBIC – 2008/2009	238
Gráfico n. 12 - Evolução do número de Projetos aprovados no PIC 170	239
Gráfico n. 13 - Evolução de Professores envolvidos no PIC 170	240
Gráfico n. 14 - Evolução do número de Alunos envolvidos no PIC 170	240
Quadro n. 99 – PPAC	241
Gráfico n. 15 - Evolução do Programa do PPAC	241
Quadro n. 100 - PPAC II – Projetos desenvolvidos de 2006 a 2008	242
Quadro n. 101 – Grupo de Pesquisa	243
Gráfico n. 16 - Evolução dos Grupos de Pesquisa	243
Gráfico n. 17 - Número de mesas nos Seminários	244
Gráfico n. 18 - Evolução dos Resumos publicados nos Cadernos do Seminário	244
Gráfico n. 19 - Números de artigos publicados na Revista de Iniciação Científica	245
9.2 Atividades de Pesquisa das Unidades Acadêmicas	245
9.2.1 Atividades de Pesquisa da Unidade Acadêmica Humanidades, Ciências e Educação	245
Quadro n. 102 - Quadro Demonstrativo da Situação Legal dos Cursos de Mestrado e Doutorado da UNESC	246
Quadro n. 103 – Mestrado em Ciências Ambientais	247
Quadro n. 104 – Mestrado em Educação	247
Quadro n. 105 – Projetos de pesquisa aprovados no PIBIC CNPq/UNESC	247
Quadro n. 106 – Grupos de Pesquisa Financiados no PGP – UNAHCE	249
Quadro n. 107 – Projetos de Pesquisa financiados no PIC FAPESC – UNAHCE	250
Quadro n. 108 – Projetos de Pesquisa do PIC 170 – UNAHCE	250
9.2.2 Atividades de Pesquisa da Unidade Acadêmica Ciências Sociais Aplicadas	261
Quadro n. 109 - Projetos aprovados no edital 35 - PIBIC / CNPq / UNESC	262
Quadro n. 110 - Grupos de pesquisa aprovados no PIBIC/CNPq - EDITAL 35/2008	263
Quadro n. 111 - Resultado dos Projetos PIC 170 - 2008/2009 - "Categoria Projetos Financiados"	263
Quadro n. 112 - Resultados dos Projetos PIC 170 - 2008/2009 - "Categoria Grupo de Pesquisa"	263
Quadro n. 113 - Resultados dos Projetos PIC 170 - 2008/2009 - "Categoria Projeto Individual"	264
Quadro n. 114 - Resultados dos Projetos PIC 170 - 2008/2009 - "Categoria Projeto Individual" Projetos Empatados	264
Quadro n. 115 - Grupos de Pesquisa Cadastrados no CNPq	264
Quadro n. 116 - Projetos FAPESC	265
Quadro n. 117 - Programa de Grupos de Pesquisa - GP III - Edital 93/2007	265
9.2.3 Atividades de Pesquisa da Unidade Acadêmica Ciências da Saúde	271

Quadro n. 118 - Quadro Demonstrativo da Situação Legal dos Cursos de Mestrado e Doutorado da UNESC	272
Quadro n. 119 - Programa de Grupos de Pesquisa - GP III - Edital 93/2007	273
Quadro n. 120 - Projetos Aprovados da Unidade Acadêmica Ciências da Saúde	274
9.2.4 Atividades de Pesquisa da Unidade Acadêmica Ciências, Engenharias e Tecnologias	297
Quadro n. 121 - Projetos de pesquisa aprovados no PIBIC/CNPQ 2008/2009	297
Quadro n. 122 - Projeto de pesquisa aprovado no PIBIC/CNPq - Edital 35/2008	298
Quadro n. 123 - Projetos de Pesquisa do Art. 170	298
Quadro n. 124 - Projetos de Pesquisa do GP UNACET	298
Quadro n. 125 - Projetos Externos da UNACET – FAPESC	298
<b>EXTENSÃO</b>	317
9.3 Atividades de Extensão Desenvolvidas na Pró-Reitoria de Pós-Graduação, Pesquisa e Extensão	317
Quadro n. 126 - Programas e Projetos de Extensão Permanentes	319
Quadro n. 127 - Projetos Edital 53/2008 – Setembro de 2008 a fevereiro de 2010	321
9.4 Atividades de Extensão das Unidades Acadêmicas	322
9.4.1 Atividades de Extensão da Unidade Acadêmica Humanidades, Ciências e Educação	322
Quadro n. 128 - Relação dos cursos de extensão desenvolvidos na UNAHCE em 2007 com registro e emissão de certificados em 2008	322
Quadro n. 129 - Relação dos cursos de extensão desenvolvidos na UNAHCE em 2008 com registro e emissão de certificados em 2008	323
Quadro n. 130 - Relação dos eventos de extensão desenvolvidos na UNAHCE em 2007 com registro e emissão de certificados em 2008	325
Quadro n. 131 - Relação dos evento de extensão desenvolvidos na UNAHCE em 2008 com registro e emissão de certificados em 2008	325
9.4.1.1 Arte e Cultura	328
Quadro n. 132 – Projetos Vinculados ao Setor	328
Quadro n. 133 – Eventos do Setor de Arte e Cultura	330
Quadro n. 134 - Oficinas	331
9.4.2 Atividades de Extensão da Unidade Acadêmica Ciências Sociais Aplicadas	331
9.4.3 Atividades de Extensão da Unidade Acadêmica Ciências da Saúde	332
Quadro n. 135 - Cursos de Extensão Promovidos	332
Quadro n. 136 - Ambulatório Médico	333
Quadro n. 137 - Clínica de Fisioterapia	334
Quadro n. 138 - Atendimento reabilitação pulmonar, caminhada orientada e espirometria	335
Quadro n. 139 - Atendimento aos atletas da Unesc	335
Quadro n. 140 - Clínica de Psicologia	335
9.4.4 Atividades de Extensão da Unidade Acadêmica Ciências, Engenharias e Tecnologias	336
Quadro n. 141 - Denominação das Áreas Temáticas Prioritárias de Extensão da UNACET	337
Quadro n. 142 - Linhas de Extensão prioritárias da UNACET e respectivas descrições de ações e abrangências	338
Quadro n. 143 - Relação de cursos e minicursos de extensão	341
Quadro n. 144 - Relação dos eventos de extensão	342
9.5 Programa <i>Lato Sensu</i>	343
Quadro n. 145 - Eventos Acadêmicos	344
Quadro n. 146 - Relatório dos Cursos de Pós-Graduação / Especialização	346
9.6 Projeto Gestão de Resíduos Sólidos	348

Quadro n. 147 - Projeto Gestão de Resíduos Sólidos	348
Quadro n. 148 - Oficinas de Educação Ambiental realizadas com os acadêmicos da UNESC	350
Quadro n. 149 – Treinamentos com funcionários das empresas atuantes na Unesc	350
Quadro n. 150 - Atendimentos da Brinquedoteca	351
Quadro n. 151 - Municípios beneficiados com ações	353
Quadro n. 152 - Comunicações e Pôsteres	353
9.7 Horto Florestal	353
Quadro n. 153 - Tabela de Produção	354
Gráfico n. 20 - Produção	354
Gráfico n. 21 - Produção Mensal	354
Gráfico n. 22 - Mudas Plantadas no Campus Universitário	355
Gráfico n. 23 - Vendas	355
Gráfico n. 24 - Doações	356
Gráfico n. 25 - Atendimento a escolas	356
Gráfico n. 26 - Descartes/mortes	357
9.8 Agência	357
9.8.1 Setor de Apoio à Captação de Recursos - SEACAR	357
9.8.2 Agência de Desenvolvimento, Inovação e Transferência de Tecnologia - ADITT	358
9.8.3 Núcleo de Gestão da Inovação e Transferência de Tecnologia - NUGITT	358
Quadro n. 154 - Projetos Aprovados/Contratados	361
Quadro n. 155 - Termos de Cooperação	364
Quadro n. 156 - Algumas das Visitas Realizadas	365
9.8.4 Setor de Prestação de Serviços	366
Quadro n. 157 - Cursos Realizados	366
Quadro n. 158 - Programa / Projeto: Academia de Musculação	368
Quadro n. 159 - Programa / Projeto: Atividades Aquáticas	368
Quadro n. 160 - Programa/Projeto: Idiomas	369
9.8.5 Instituto de Pesquisas Ambientais e Tecnológicas	370
Quadro n. 161 - Projetos Registrados no IPAT	370
Quadro n. 162 - Pesquisas Socioeconômicas Registradas no IPAT	381
9.9 Museu Universitário	382
Quadro n. 163 - Atividades Desenvolvidas no Museu Universitário	383
Quadro n. 164 - Visitas recebidas pela Unidade de Documentação	383
Quadro n. 165 - Assessoria: Patrimônio Histórico e Cultural – Unidade de Documentação	383
Quadro n. 166 - Acervos recebidos pela Unidade de Documentação	384
Quadro n. 167 - Procedimentos técnicos realizados pela Unidade de Documentação	384
Quadro n. 168 - Atendimento e Eventos - Unidade de Zoologia	387
9.10 Conselho Editorial Universitário	388
9.11 Comitê de Ética em Pesquisa	389
Quadro n. 169 – Avaliação de Projetos	389
Gráfico n. 27 - Projetos Avaliados pelo Comitê de Ética em Pesquisa	389
10 UNESC: CÂMARA DE ADMINISTRAÇÃO E FINANÇAS	390
Quadro n. 170 - Síntese das Reuniões da Câmara de Administração e Finanças - Pautas e Principais Decisões	390
Quadro n. 171 - Súmula das Resoluções da Câmara de Administração e Finanças	391
Quadro n. 172 - Súmula das Portarias da Câmara de Administração e Finanças	391
Gráfico n. 28 - Câmara de Administração e Finanças - Resoluções e Portarias, 2007 - 2008	391
Quadro n. 173 - Composição da Câmara de Administração e Finanças	392



11 PRÓ-REITORIA DE ADMINISTRAÇÃO E FINANÇAS	393
11.1 Departamento de Finanças e Contabilidade	393
11.2 Departamento de Apoio Logístico	395
Quadro n. 174 - Solicitações Apoio Logístico	396
Quadro n. 175 - Equipamentos e Materiais de Apoio ao Ensino	397
11.3 Setor de Projetos e Obras	398
Quadro n. 176 - Campus UNESC	399
Quadro n. 177 - Campus IPAT	400
Quadro n. 178 - Área total Construída e em Construção por <i>campus</i>	400
Quadro n. 179 - Área por Setor - IPAT	401
11.4 Departamento de Desenvolvimento Humano	402
Quadro n. 180 - Processo seletivo de Docentes	404
Quadro n. 181 - Processo seletivo de funcionários técnico-administrativos	404
Quadro n. 182 - Processo seletivo de estagiários do programa de bolsa-estágio interno	404
Gráfico n. 29 - Estágio Interno Temporário	405
Quadro n. 183 - Estágios	405
Gráfico n. 30 - Programa de Estágio Interno	406
Quadro n. 184 - Minicursos	407
Quadro n. 185 - Programas integração	408
Quadro n. 186 - Confraternização Aniversariantes	409
Quadro n. 187 – Atividades Programa Qualidade de Vida	409
Quadro n. 188 - Tipo de Processo	410
11.5 Departamento de Tecnologia da Informação	411
Quadro n. 189 – Sistemas Existentes	412
Gráfico n. 31 - CD's	413
Gráfico n. 32 - Hot Sites	413
Gráfico n. 33 - Publicidade	413
Gráfico n. 34 - Visitas Site	413
Gráfico n. 35 - Manutenção WEB	413
Gráfico n. 36 - Evolução do número de Pontos de Rede UNESC	414
Gráfico n. 37 - Evolução do número de Pontos de Rede IPAT	414
Gráfico n. 38 - Evolução do número de Contas de E-Mail	414
Gráfico n. 39 - Evolução do Link de Internet com a RCT	414
Gráfico n. 40 - Funcionários/estagiários ligados diretamente ao atendimento do suporte na área administrativa (interno e externo) por período	415
Quadro n. 190 - Entidades atendidas – doação computadores	417
Gráfico n. 41 - Levantamento de dados “ <i>in loco</i> ” referente solicitação de hardware e/ou software	420
Gráfico n. 42 - Chamados atendidos mensalmente pela equipe de suporte na área Administrativa – Comparativo 2007/2008	421
Gráfico n. 43 - Número de equipamentos novos configurados e instalados	421
Gráfico n. 44 - Equipamentos realocados, doados e vendidos	422
Gráfico n. 45 - Equipamentos emprestados para eventos da UNESC	422
Gráfico n. 46 - Equipamentos emprestados para departamentos da UNESC	423

Gráfico n. 47 - Equipamentos encaminhados para assistência técnica	423
Gráfico n. 48 - Periféricos recuperados	424
Gráfico n. 49 - Resumo dos gráficos do Suporte - Comparativo 2007/2008	424
Gráfico n. 50 - Evolução do número de computadores na UNESC 1997 a 2008	425
Gráfico n. 51 - Evolução do número de funcionários na área de HELP DESK - Suporte e Laboratório de Informática - 1997 a 2008	425
Gráfico n. 52 - Evolução anual de computadores na UNESC - 1994 a 2008	426
Gráfico n. 53 - Evolução anual de computadores (estações) nos Laboratórios de Informática da UNESC - 1996 a 2008	427
Gráfico n. 54 - Evolução anual de Laboratórios de Informática da UNESC - 1997 a 2008	428
Gráfico n. 55 - Suportes atendidos nos laboratórios anotados nas pranchetas pelos usuários - relação 2004, 2005, 2006, 2007 e 2008	428
Gráfico n. 56 - Equipamentos que sofreram sinistros - relação 2004, 2005, 2006, 2007 e 2008.	429
Gráfico n. 57 - Evolução do número de estações no LabInfo	429
Gráfico n. 58 - Evolução do número de Laboratórios de Informática	430
Gráfico n. 59 - Gráfico de Estatística de Utilização dos Laboratórios de Informática	430
Gráfico n. 60 - Evolução do número de acessos	431
Quadro n. 191 - Comparativo Alunos x Estações nos Laboratórios de Informática 2008/1	431
Quadro n. 192 - Comparativo Alunos x Estações nos Laboratórios de Informática 2008/2	431
Gráfico n. 61 - Planilha de Indicadores dos Laboratórios de Informática	432

## **Apresentação**

No ano em que completa 40 anos a Universidade do Extremo Sul Catarinense – UNESC - consegue ver a própria trajetória de feitos e realizações que progressivamente vêm consolidando sua Missão.

Quando se propõe a “Educar por meio do Ensino, Pesquisa e Extensão para promover a qualidade e a sustentabilidade do ambiente de vida”, todo seu conjunto humano, todo seu arcabouço científico, filosófico e político, todo seu aparato tecnológico e sua estrutura física estão voltados para a vivência de princípios e valores que constroem seus diferenciais. Estes se manifestam em ações, projetos, programas e políticas que beneficiam a vida de milhares de pessoas, com reflexos que se farão sentir em médio e longo prazo no desenvolvimento regional. Seja no ensino, pela formação profissional de qualidade; seja na pesquisa, pela produção de conhecimento resultante de seus projetos de pesquisa; seja na extensão, pelo compromisso social e comunitário, a UNESC desenvolve atividades de alcance amplo, extenso, variado e profundo.

Os termos de sua Missão inserem-se em várias dimensões relacionadas com a Vida. E esse é o eixo norteador da UNESC: Somos uma Universidade a serviço da Vida. Aqui se compreende a vida em várias dimensões: - como qualidade do indivíduo em seu meio ambiente interno, ou seja, em sua realidade física e biológica; - qualidade como saúde; - como dimensão psíquica, que significa paz e administração positiva e construtiva dos conflitos inerentes aos movimentos dialéticos da realidade. Paz que também se reflete na vida já como dimensão interpessoal onde se exercitam os valores humanos na construção de uma sociedade mais fraterna e solidária; - como dimensão social onde se busca a minorização das injustiças. Onde possam ser erguidas pontes de possibilidades e oportunidades sobre os abismos das desigualdades sociais. Outra dimensão compreende a consciência planetária; é a nossa responsabilidade em definir novos rumos, valores e modelos para uma sociedade que se perdeu no afã frenético do consumismo materialista e que, junto ao rastro de miséria e indiferença, deixa uma perspectiva de colapso ambiental planetário se não formos competentes na elaboração do novo e no resgate da sabedoria imemorial das tradições.

Dentro dessas premissas, neste relatório do ano do nosso 40º aniversário, podemos, numa perspectiva sistêmica e orgânica, fazer analogia com o estado de consciência e

responsabilidade que normalmente assinalam a maturidade de vida de uma pessoa. É assim, que nos sentimos. Firmes, consolidados com a nossa própria caminhada e prontos para seguir em frente com coerência e atentos aos desafios crescentes do nosso tempo.

A Região Sul do Estado de Santa Catarina assiste e desfruta dos resultados dessa caminhada que tem como bússola incansável, firme e coerente, a concretização dos princípios e ideais de uma instituição genuinamente comunitária. Uma instituição ciente de que uma missão de tal envergadura não se realiza sozinha. Por isso busca a articulação e a parceria com o poder público e as forças vivas da sociedade com vistas a um futuro melhor para todos.

Ao longo do presente relatório as palavras dessa apresentação transformam-se em fato concreto.

Antonio Milioli Filho  
Reitor

Gildo Volpato  
Vice- Reitor

Dados Gerais

Total de Área construída – 54.052,60 m<sup>2</sup>    Área física em Construção – 1.765,38 m<sup>2</sup>

Alunos Educação Básica    Total de Alunos do Ensino Fundamental – 247  
 Total de Alunos do Ensino Médio - 130

Graduação    Número de Cursos – 36    Número de alunos    1º semestre – 9.939  
 2º semestre – 9.315

Concluintes    1º sem – 762    2º sem - 782  
 Pós-Graduação    Total de Alunos – 1.674    Total de Cursos - 50

Pesquisa    Projetos – 169    Grupos de Pesquisa - 32

Extensão    Projetos de Extensão - 41

Biblioteca    Livros títulos – 65.757    Livros Volumes – 121.266  
 Periódicos - 411

Número de Laboratórios - 107

Corpo Docente do Ensino Superior – 1º sem – 733 – 2º sem - 725

Corpo Docente da Escola de Educação Básica - 34

Técnico Administrativo – 410

Bolsas

PROGRAMA			
NÚMERO DE BENEFICIADOS			
ARTIGO 170	FIES	BOLSA DEFICIENTE e CARENTE (PMC)	BOLSA EXTENSÃO
2699	139	224	65
MONITORIA	BOLSA FAMÍLIA	DCE/CAs	BOLSA PESQUISA
118	1381	238	248
BOLSA ESTÁGIO INTERNO	BOLSA DE DEPENDENTES	BOLSA DE PROFESSOR	BOLSA FUNCIONÁRIO
Temporários: 236	Educação Básica : 94	Lato Sensu : 03	Graduação : 160
Fixos: 294	Graduação:199	Strictu Sensu: 42	Pós-Graduação Lato Sensu/MBA: 13 Stricto Sensu: 02 Disciplina Isolada: 09
BANCO DO ESTUDANTE	CRÉDITO PRA VALER		
200	94		

## MANTENEDORA

Nome: Fundação Educacional de Criciúma - FUCRI

1 FUCRI: CSA - CONSELHO SUPERIOR DE ADMINISTRAÇÃO

Presidente: Prof. Antonio Milioli Filho, mandato: 01/07/2005 a 30/06/2009

Vice-Presidente: Prof. Dr. Gildo Volpato, mandato: 01/07/2005 a 30/06/2009

Observação: A partir de 24/07/2008 o CSA passou a ter nova composição e atribuição em razão da mudança Estatutária: Estatuto da FUCRI - Resoluções n. 02/2006 e n. 02/2007 do CSA e Decreto da Prefeitura Municipal n. 933/AS/2007 – 06/11/2007.

- Reuniões: 02 (duas).
- Processos: 09 (nove).
- Pareceres: 01 (um) em tramitação.
- Resoluções: 06 (seis).
- Portarias: 03 (três).

Quadro n. 01 - Síntese das Reuniões do CSA - Pautas e Principais Decisões

DATA	PAUTA	PRINCIPAIS DECISÕES
24/07	• Homologação da Resolução n. 02/2007/CSA - Altera Estatuto da Fundação Educacional de Criciúma, FUCRI.	Homologada a Resolução n. 02/2007/CSA - Altera Estatuto da Fundação Educacional de Criciúma, FUCRI.
	• Homologação da Portaria n. 01/2007/CSA - Aprova o Relatório Anual de Atividades/2006.	Homologada a Portaria n. 01/2007/CSA - Aprova o Relatório Anual de Atividades/2006.
	• Indicação de representantes do Conselho Superior de Administração, CSA no Conselho Curador – titular e suplente.	Indicados para representar o CSA no Conselho Curador: Dourival Giassi, titular e Felipe Dal Pizzol, suplente.
	• Indicação de representantes do Conselho Superior de Administração, CSA no Conselho Universitário, CONSU – titular e suplente.	Indicada para representar o CSA no CONSU: Marli Maria Aguiar, haja vista que, verificado o Estatuto da UNESC constatou-se que não há a presença de suplente para esta categoria.
	• Planos de Carreira: Corpo Docente de Educação Básica do Colégio de Aplicação, Corpo Técnico-Administrativo e Corpo Docente da UNESC. Procedência: Conselho Curador.	Aprovado os Planos de Carreira: Corpo Docente de Educação Básica do Colégio de Aplicação, Corpo Técnico-Administrativo e Corpo

		Docente da UNESCO, com as sugestões do Conselho Curador. Decidiu também autorizar a Direção da FUCRI a aplicar como base, nas novas contratações de docentes e técnico-administrativos, os valores contidos nas tabelas específicas dos planos de carreira.
	<ul style="list-style-type: none"> <li>• Apreciação da Proposta Orçamentária FUCRI/UNESC/2008.</li> </ul> Procedência: Conselho Curador.	Aprovada a Proposta Orçamentária FUCRI/UNESC/2008.
	<ul style="list-style-type: none"> <li>• Apreciação do Balanço Patrimonial FUCRI/UNESC/2007.</li> </ul> Procedência: Conselho Curador.	Aprovado o Balanço Patrimonial FUCRI/UNESC/2007, com as seguintes considerações: a) realização de balancete até 30 de junho de 2008; b) realizar o provisionamento, como sugerido pelo Conselho Curador; c) publicar as demonstrações contábeis do 1º semestre/2008 no site da UNESCO até 30 de agosto de 2008.
	<ul style="list-style-type: none"> <li>• Relatório Anual de Atividades da UNESCO/2007.</li> </ul> Procedência: CONSU.	Aprovado o Relatório de Anual de Atividades da UNESCO/2007.
	<ul style="list-style-type: none"> <li>• Criação e normatização da Procuradoria Jurídica da FUCRI/UNESC. Procedência: Diretoria Executiva da FUCRI.</li> </ul>	O Colegiado não aprovou a proposta de criação e normatização da Procuradoria Jurídica da FUCRI/UNESC em função da solicitação de pedido de vista feita pelo conselheiro Gildo Volpato.
	<ul style="list-style-type: none"> <li>• Assuntos Gerais</li> </ul>	O Senhor Presidente e a Pró-Reitora de Administração e Finanças colocaram os conselheiros a par das demarches sobre o Hospital Regional de Araranguá - HRA, renovação de convênio ou não.
14/08	<ul style="list-style-type: none"> <li>• Proposta de Regulamento de Eleição para a Diretoria Executiva da Fundação Educacional de Criciúma, FUCRI. Procedência: Conselho Curador.</li> </ul>	Aprovada a Proposta de Regulamento de Eleição para a Diretoria Executiva da FUCRI, com alterações.
	<ul style="list-style-type: none"> <li>• Proposta de Alteração do Estatuto da FUCRI. Procedência: Conselho Curador.</li> </ul>	Aprovadas as alterações do Estatuto da FUCRI.

Quadro n. 02 - Súmula das Resoluções do CSA

N.	DATA	ASSUNTO
01/08	24/07/2008	Aprova Plano de Carreira do Corpo Docente de Educação Básica do Colégio de Aplicação da UNESCO.
02/08	24/07/2008	Aprova Plano de Carreira do Corpo Técnico-Administrativo da

		FUCRI/UNESC.
03/08	24/07/2008	Aprova Plano de Carreira do Corpo Docente da UNESC.
04/08	24/07/2008	Autoriza aplicar como base nas novas contratações de docentes e técnico-administrativos os valores contidos nas tabelas específicas dos planos de carreira aprovados em 24/07/2008 pelo CSA.
05/08	14/08/2008	Aprova Regulamento de Eleição para a Diretoria Executiva da Fundação Educacional de Criciúma - FUCRI.
06/08	14/08/2008	Aprova alterações ao Estatuto da FUCRI.

Fonte: Secretaria dos Conselhos

#### Quadro n. 03 - Súmula das Portarias do CSA

N.	DATA	ASSUNTO
01/08	24/07/2008	Aprova Proposta Orçamentária da FUCRI/UNESC/2008.
02/08	24/07/2008	Aprova Balanço Patrimonial da FUCRI/UNESC/2007.
03/08	24/07/2008	Aprova Relatório Anual de Atividades/2007.

Fonte: Secretaria dos Conselhos

#### Gráfico n. 01 - CSA: Resoluções e Portarias, 2006 - 2008

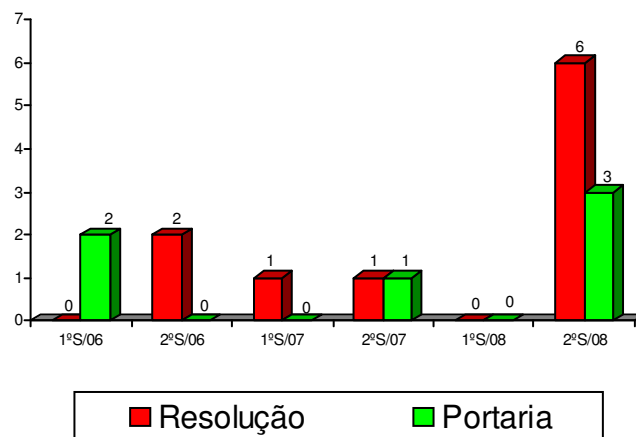

Fonte: Secretaria dos Conselhos



## Quadro n. 04 - Composição do CSA

Mudança Estatutária - Estatuto da FUCRI - Resoluções n. 02/2006 e n. 02/2007 CSA e Decreto da Prefeitura Municipal n. 933/AS/2007 - 06/11/2007  
24/07/2008 - 1ª Reunião com nova composição estabelecida pela mudança estatutária

CONSELHEIROS	CAT.	REPRESENTAÇÃO	MANDATO				E-MAIL
			INÍCIO	TÉRMINO	LIM. MÁX.	Nº	
Antonio Milioli Filho	Pres.	Diretor Presidente da FUCRI	01/07/2005	30/06/2009	30/06/2009	2	reitoria
Gildo Volpato	Vice-Pres.	Vice-Diretor Presidente da FUCRI	01/07/2005	30/06/2009	30/06/2009	2	vicereitor/gildo
Maria Julita Volpato Gomes	Tit.	Pró-Reitoria de Administração e Finanças	01/07/2005	a	30/06/2009	2	julita/proadministrativa
Neide Inês Ghellere De Luca	Tit.	Pró-Reitoria de Ensino de Graduação	01/07/2005	a	30/06/2009	2	ngl/proensino
Roseli Jenoveva Neto	Tit.	Pró-Reitoria de Pós-Graduação, Pesquisa e Extensão	01/07/2005	a	30/06/2009	2	roseli/propex
Dourival Giassi	Tit.	Diretor UNACSA	26/02/2007	a	30/06/2009	1	giassi/dirunacsa
Felipe Dal Pizzol	Tit.	Diretor UNASAU	26/02/2007	a	30/06/2009	1	piz/dirunasau
Márcio Antônio Fiori	Tit.	Diretor UNACET	26/02/2007	a	30/06/2009	1	mfi/dirunacet
Ricardo Luiz de Bittencourt	Tit.	Diretor UNA HCE	26/02/2007	a	30/06/2009	1	ricardo/dirunahce
	Tit. Sup.	Corpo Discente 1					
	Tit. Sup.	Corpo Discente 2					
Nestor Sprícigo	Tit.	Representante AMREC	08/05/2007	08/05/2009	08/05/2009	1	<a href="mailto:amrec@amrec.com.br">amrec@amrec.com.br</a>
José Vânio Piacentini	Sup.		08/05/2007	08/05/2009	08/05/2009	1	<a href="mailto:amrec@amrec.com.br">amrec@amrec.com.br</a>
Jobson Martinho	Tit.	Representante AMESC	29/05/2008	29/05/2010	29/05/2010	1	<a href="mailto:jobson@amesc.com.br">jobson@amesc.com.br</a>
Paula Henrique Mendes	Sup.		29/05/2008	29/05/2010	29/05/2010	1	<a href="mailto:paula@amesc.com.br">paula@amesc.com.br</a>
Miguel Augusto Vilain	Tit.	Representante Prefeitura Municipal de Criciúma	12/12/2007	12/12/2009	12/12/2009	1	<a href="mailto:miguelvilain@brturbo.com.br">miguelvilain@brturbo.com.br</a>
Leonardo de Faveri Souza	Sup.		14/04/2008	12/12/2009	12/12/2009	1	<a href="mailto:advleonardo@hotmail.com">advleonardo@hotmail.com</a>
Marli Maria Aguiar	Tit.	Representante ACIC	06/05/2008	06/05/2010	06/05/2010	1	<a href="mailto:madeplacmadeiras@uol.com.br">madeplacmadeiras@uol.com.br</a>
Helder Olimpio Liz Martins	Sup.		06/05/2008	06/05/2010	06/05/2010	1	<a href="mailto:helder@casadastintascri.com.br">helder@casadastintascri.com.br</a>
José Argente Filho	Tit.	Representante Sindicato dos Trabalhadores de Ensino de Criciúma	27/02/2008	27/02/2010	27/02/2010	1	<a href="mailto:steersesc@engeplus.com.br">steersesc@engeplus.com.br</a>
Odilon Carlos Linhares	Sup.		27/02/2008	27/02/2010	27/02/2010	1	
Luiz José Damázio	Tit.	Representante CURADOR	27/02/2008	15/03/2009	27/02/2010	1	<a href="mailto:ljd@colorminas.com.br">ljd@colorminas.com.br</a>
Itamar da Silva	Sup.		27/02/2008	15/03/2009	27/02/2010	1	itamards

Fonte: Secretaria dos Conselhos

CONSELHEIROS	CAT.	REPRESENTAÇÃO	MANDATO				E-MAIL
			INÍCIO	TÉRMINO	LIM. MÁX.	Nº	
João Luciano de Quevedo	Tit.	Representante CONSU	12/07/2007	12/07/2009	12/07/2009	1	<a href="mailto:quevedo1@terra.com.br">quevedo1@terra.com.br</a>
Miguel Ângelo Mastella	Sup.		12/07/2007	12/07/2009	12/07/2009	1	<a href="mailto:mig/mastella@engeplus.com.br">mig/mastella@engeplus.com.br</a>
Edson Carlos Rodrigues	Tit.	Corpo Docente	03/12/2007	03/12/2009	03/12/2009	2	ecr
Janete Triches	Sup.		03/12/2007	03/12/2009	03/12/2009	2	jat
Olmar da Silva Vieira Júnior	Tit.	Corpo Técnico-Administrativo	03/12/2007	03/12/2009	03/12/2009	2	juninho
Ismael de Córdova	Sup.		03/12/2007	19/02/2008	03/12/2009	1	idc
Olmar da Silva Vieira Júnior	Tit. Sup.		03/12/2007	03/12/2009	03/12/2009	2	juninho

Enedir Luiza Meller - Secretária do Conselho - Portaria n. 08/2005/DIRETORIA EXECUTIVA

Fonte: Secretaria dos Conselhos

<sup>a</sup> Enquanto estiver ocupando o cargo.

Observações

- a) O quadro demonstrativo foi elaborado a partir dos atos de nomeação e ou da data do recebimento dos ofícios dos órgãos de representação.
- b) No e-mail que aparece só “nome” é o da UNESC, [“nome”@unesc.net](mailto:nome@unesc.net)

## 2 FUCRI: CONSELHO CURADOR

Presidente: Luiz José Damázio, mandato: 15/03/2007 a 15/03/2009.

- Reuniões: 05 (cinco), totalizando 06 (seis) encontros.
- Processos: 07 (sete).
- Pareceres: Não teve.
- Resoluções: 05 (cinco).
- Portarias: 02 (duas).

Quadro n. 05 - Síntese das Reuniões do Conselho Curador - Pautas e Principais Decisões

DATA	PAUTA	PRINCIPAIS DECISÕES
27/02		Feita a leitura das Portarias 04 e 05/2007 - CURADOR, juntamente com o ofício 18/07/CURADOR, que expõe a preocupação do Conselho quanto ao Convênio HRA e a Proposta Orçamentária FUCRI/UNESC/2008.
		Face a alteração estatutária, o Presidente fez a apresentação dos novos integrantes e também solicitou a escolha do Presidente e Vice-Presidente do Conselho, atendendo o que prevê o artigo 18 do Estatuto da FUCRI. Discutido o assunto, a decisão foi por referendar o nome do atual Presidente, Luiz José Damázio e como Vice-Presidente a conselheira Patrícia Svaisser Cardoso.
	<ul style="list-style-type: none"> <li>• Indicação de representantes do Conselho Curador no Conselho Superior de Administração - CSA.</li> </ul>	Indicados para representar o Conselho Curador no CSA: Luiz José Damázio, titular e Itamar da Silva, suplente.
	<ul style="list-style-type: none"> <li>• Proposta Orçamentária FUCRI/UNESC/2008.</li> </ul>	<p>Por sugestão do Presidente e acatada pelos conselheiros, decidiu-se de não analisar a Proposta Orçamentária FUCRI/UNESC/2008 e solicitar à Direção da FUCRI a apresentação, até 15 de abril, do projetado para 2008 com: a) fluxo de caixa; b) ativo e passivo projetado para dezembro/2008 em comparação a dezembro/2007; c) posição das dívidas, d) orçamento de investimentos futuros; e) proposta de viabilização do HRA ou do encerramento de atividades.</p> <p>Decidiu-se também informar a Direção da preocupação quanto a suspensão do enquadramento docente, questionando se isso não poderá gerar um possível passivo trabalhista. Também foi decidido oficializar à Direção da FUCRI para que envie os dados com antecedência para que o Conselho possa fazer análise mais aprofundada.</p>

	<ul style="list-style-type: none"> <li>Assuntos Gerais</li> </ul>	<p>a) Decidiu-se remeter aos novos conselheiros cópia do Estatuto da FUCRI e atribuições dos conselheiros.</p> <p>b) A Secretária dos Conselhos informou que a FUCRI completará 40 anos de existência em junho, o que, além de ser um motivo de alegria, ratifica a responsabilidade deste Conselho para com o estabelecimento de análises e pareceres que venham a contribuir para um futuro institucional mais sólido, efetivo e permanente.</p>
29/04 e 13/05	<ul style="list-style-type: none"> <li>Apreciação da Proposta Orçamentária FUCRI/UNESC/2008. (Incluso Ofício n. 69/2008/REITORIA com documentos anexados).</li> </ul>	<p>O Colegiado decidiu por:</p> <p>a) Manifestar parecer favorável à aprovação da Proposta Orçamentária FUCRI/UNESC/2008.</p> <p>b) Em relação ao HRA, caso haja proposta de renovação do convênio, remetê-la ao Conselho Curador para análise e parecer antes da assinatura.</p>
	<ul style="list-style-type: none"> <li>Apreciação do Balanço Patrimonial FUCRI/UNESC/2007.</li> </ul> <p>Procedência: Reitoria.</p>	<p>O Colegiado decidiu por:</p> <p>a) Manifestar-se favoravelmente à aprovação do Balanço Patrimonial FUCRI/UNESC/2007, sugerindo-se que a FUCRI realize provisionamento relativo às dívidas a receber, vencidas há mais de dois anos (730 dias).</p> <p>b) Recomendar que o Balanço Patrimonial FUCRI/UNESC/2008 apresente, após análise pelo Setor Jurídico, provisionamento das contingências oriundas das áreas trabalhista, tributária e outras que apresentem baixas possibilidades de sucesso pela FUCRI.</p> <p>c) Que a FUCRI, em definitivo, resolva a questão HRA.</p>
19/06	<ul style="list-style-type: none"> <li>Plano de Carreira do Corpo Técnico-Administrativo da FUCRI/UNESC.</li> </ul>	<p>O Colegiado decidiu manifestar parecer favorável à aprovação do Plano de Carreira do Corpo Técnico-Administrativo da FUCRI/UNESC, com sugestões de mudança.</p>
	<ul style="list-style-type: none"> <li>Assuntos Gerais</li> </ul>	<p>Em relação à republicação do Balanço Patrimonial pela FUCRI, o Colegiado decidiu:</p> <p>a) Que no CSA se mantenha a posição adotada pelo Conselho Curador de republicar o Balanço.</p> <p>b) Que o conselheiro Márcio Antônio Fiori contate com a Presidência da FUCRI e a Pró-Reitoria de Administração e Finanças antes da reunião do CSA, visando resgatar o já acordado entre Conselho Curador e a FUCRI.</p>

16/07	<ul style="list-style-type: none"> <li>Proposta de Plano de Carreira do Corpo Docente.</li> </ul> Procedência: CONSU.	O Colegiado decidiu manifestar-se favorável à aprovação pelo Conselho Superior de Administração - CSA, do Plano de Carreira do Corpo Docente da UNESC, com sugestões de mudança.
	<ul style="list-style-type: none"> <li>Proposta de Plano de Carreira do Corpo Docente da Educação Básica do Colégio de Aplicação.</li> </ul> Procedência: CONSU.	O Colegiado decidiu manifestar-se favorável à aprovação pelo Conselho Superior de Administração - CSA, do Plano de Carreira do Corpo Docente de Educação Básica do Colégio de Aplicação, com sugestões de mudança.
	<ul style="list-style-type: none"> <li>Proposta de Regulamento de Eleição para cargos de Reitoria da UNESC/ Presidência da FUCRI. Procedência: CONSU.</li> </ul>	Assunto não discutido em razão do adiantamento da hora, ficando para próxima reunião.
06/08	<ul style="list-style-type: none"> <li>Proposta de Regulamento de Eleição para cargos de Reitoria da UNESC/ Presidência da FUCRI. Procedência: CONSU.</li> </ul>	O Colegiado decidiu manifestar parecer favorável à aprovação do Regulamento de Eleição para cargos de Reitoria da UNESC/ Presidência da FUCRI, com sugestões de mudança.
	<ul style="list-style-type: none"> <li>Proposta de alteração do Estatuto da FUCRI. Procedência: Diretoria da FUCRI.</li> </ul>	O Colegiado decidiu manifestar parecer favorável à aprovação da Proposta de alteração do Estatuto da FUCRI.
	<ul style="list-style-type: none"> <li>Assuntos Gerais.</li> </ul>	<p>O Senhor Presidente retornou à questão do ofício 119/2008/DIREÇÃO DA FUCRI. O Conselho, ao final, deliberou por remeter ofício à FUCRI dizendo ser favorável ao pedido, desde que:</p> <p>a) O provisionamento abranja o período estabelecido na Portaria n. 01/2008/ CURADOR, ou seja, 730 (setecentos e trinta) dias de vencido.</p> <p>b) Na realização do Balancete de junho de 2008 e Balanço final de 2008, mantenha-se o mesmo critério de 730 (setecentos e trinta) dias dos vencidos para provisionamento das contas duvidosas.</p> <p>c) A Presidência da FUCRI solicite a sua Assessoria Jurídica análise dos processos de contencioso jurídico-tributários em curso e, havendo possibilidade de insucesso para a FUCRI, seja feito o provisionamento devido.</p>

Quadro n. 06 - Súmula das Resoluções do Conselho Curador

N.	DATA	ASSUNTO
01/08	19/06/2008	Manifesta parecer favorável à aprovação do Plano de Carreira do Corpo Técnico-Administrativo da FUCRI/UNESC, incluídas as sugestões que propõe.
02/08	16/07/2008	Manifesta parecer favorável à aprovação do Plano de Carreira do Corpo Docente da UNESC, incluídas as sugestões que propõe.
03/08	16/07/2008	Manifesta parecer favorável à aprovação do Plano de Carreira do Corpo Docente de Educação Básica do Colégio de Aplicação, incluídas as sugestões que propõe.
04/08	06/08/2008	Manifesta parecer favorável à aprovação do Regulamento de Eleição para a Diretoria Executiva da FUCRI.
05/08	06/08/2008	Manifesta parecer favorável à aprovação da alteração do Estatuto da FUCRI.

Fonte: Secretaria dos Conselhos

Quadro n. 07 - Súmula das Portarias do Conselho Curador

N.	DATA	ASSUNTO
01/08	29/04/2008	Manifesta parecer favorável à aprovação do Balanço Patrimonial da FUCRI/UNESC/2007.
02/08	13/05/2008	Manifesta parecer favorável à aprovação da Proposta Orçamentária da FUCRI/UNESC/2008.

Fonte: Secretaria dos Conselhos

Gráfico n. 02 - Curador: Resoluções e Portarias, 2006 - 2008

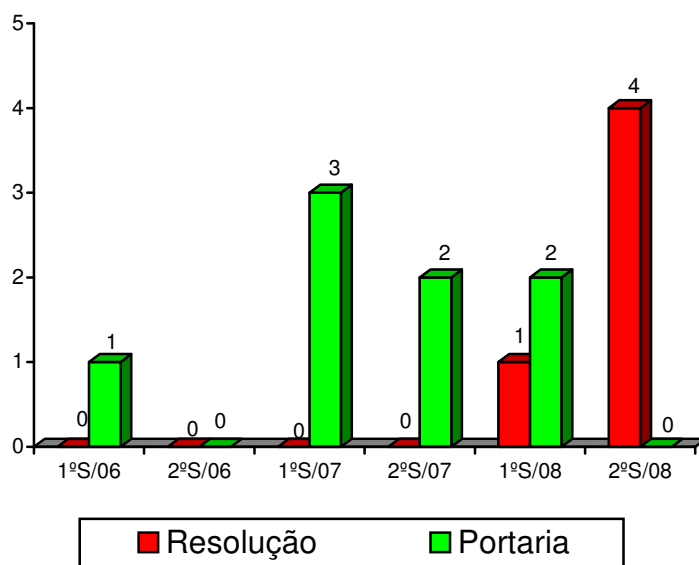

Fonte: Secretaria dos Conselhos

## Quadro n. 08 - Composição do Conselho Curador

Mudança Estatutária - Estatuto da FUCRI - Resoluções n. 02/2006 e n. 02/2007 CSA e Decreto da Prefeitura Municipal n. 933/AS/2007 - 06/11/2007

27/02/2008 - 1ª Reunião com nova composição estabelecida pela mudança estatutária

CONSELHEIROS	CAT.	REPRESENTAÇÃO	MANDATO				E-MAIL
			INÍCIO	TÉRMINO	LIM. MÁX.	Nº	
Luiz José Damázio (PRESIDENTE) <sup>1</sup>	Tit.	Setor Empresarial: ACIC	15/03/2007	15/03/2009	15/03/2009	2	ljd@colorminas.com.br
Edson Cichella	Sup.		15/03/2007	15/03/2009	15/03/2009	2	ases.eci@terra.com.br/ccontabeis
Ricardo Fabris	Tit.	Poder Executivo	12/12/2007	12/12/2009	12/12/2009	2	prefeito@pmc.com.br/ ricardofabris@terra.com.br
André de Luca	Sup.		12/12/2007	12/12/2009	12/12/2009	1	andredeluca@codepla.com.br
Itamar da Silva	Tit.	Poder Legislativo	30/11/2007	30/11/2009	30/11/2009	2	itamards
Paulo Roberto Meller	Sup.		30/11/2007	22/06/2008	30/11/2009	1	camcri@camcri.com.br
Itamar da Silva	Tit.		30/11/2007	30/11/2009	30/11/2009	2	itamards
Carlos Augusto Euzébio	Sup.		23/06/2008	30/11/2009	30/11/2009	1	
Carlos Alberto de Araújo Ferreira	Tit.	Setor Cultural	20/02/2008	20/02/2010	20/02/2010	1	carlos43@brturbo.com.br
André Augusto Crema	Sup.		20/02/2008	20/02/2010	20/02/2010	1	fccandre@hotmail.com
Patrícia Svaissier Cardoso (VICE-PRESIDENTE) <sup>1</sup>	Tit.	Classe Trabalhadora - Repres. OAB Criciúma	20/12/2007	20/12/2009	20/12/2009	1	paty_cardoso5@hotmail.com
Adriano Pedro Goudinho	Sup.		20/12/2007	20/12/2009	20/12/2009	1	adrianogoudinho@terra.com.br
Edson Luiz da Silva	Tit.	Corpo Docente	03/12/2007	03/12/2009	03/12/2009	2	sel/aprofucru/ edsinho2005@hotmail.com
Márcio Antônio Fiori	Sup.		03/12/2007	03/12/2009	03/12/2009	2	mfi/dirunacet
Giselle Frigo	Tit.	Corpo Técnico-Administrativo	03/12/2007	03/12/2009	03/12/2009	2	gfr
Valmes Colombo	Sup.		03/12/2007	03/12/2009	03/12/2009	1	vco
Filipe Zapelini da Silva	Tit.	Corpo Discente	26/06/2007	26/06/2009	26/06/2009	1	filipezapelini@yahoo.com.br/ zapapmdb@hotmail.com
Eduardo Bif Meller	Sup.		26/06/2007	26/06/2009	26/06/2009	1	eduardo_meller@hotmail.com
Dourival Giassi	Tit.	Representante CSA	24/07/2008	30/06/2009	24/07/2010	1	giassi/dirunacsa
Felipe Dal Pizzol	Sup.		24/07/2008	30/06/2009	24/07/2010	1	piz/dirunasau

Enedir Luiza Meller - Secretária do Conselho - Portaria n. 08/2005/DIRETORIA EXECUTIVA

Fonte: Secretaria dos Conselhos

<sup>1</sup> Referendando o nome do conselheiro Luiz José Damázio como Presidente e indicada a conselheira Patricia Svaissier Cardoso como Vice-Presidente - reunião do dia 27/02.

Observações

a) O quadro demonstrativo foi elaborado a partir dos atos de nomeação e ou da data do recebimento dos ofícios dos órgãos de representação.

b) No e-mail que aparece só "nome" é o da UNESC, "nome"@unesc.net

### 3 FUCRI: DIRETORIA EXECUTIVA

Diretor Presidente: Prof. Antonio Milioli Filho, mandato: 01/07/2005 a 30/06/2009

Vice-Diretor Presidente: Prof. Dr. Gildo Volpato, mandato: 01/07/2005 a 30/06/2009

- Resoluções: Não houve emissão.
- Portarias: 05 (cinco).

Quadro n. 09 - Súmula das Portarias da Diretoria Executiva

N.	DATA	ASSUNTO
01/08	16/05/2008	Constitui Comissão Gestora das Atividades de Assistência Social.
02/08	02/09/2008	Exonera Dr. Jacques Rodrigues do Nascimento Filho do cargo de Diretor Técnico do Hospital Regional de Araranguá - HRA.
03/08	02/09/2008	Nomeia Dr. Francisco Crespo Viegas como Diretor Técnico do Hospital Regional de Araranguá - HRA.
04/08	02/09/2008	Nomeia Dr. Jacques Rodrigues do Nascimento Filho como Diretor Administrativo do Hospital Regional de Araranguá - HRA.
05/08	20/10/2008	Designa representantes do empregador na Comissão Interna de Prevenção de Acidentes – CIPA.

Fonte: Secretaria dos Conselhos

Gráfico n. 03 - Diretoria Executiva: Resoluções e Portarias, 2006 - 2008

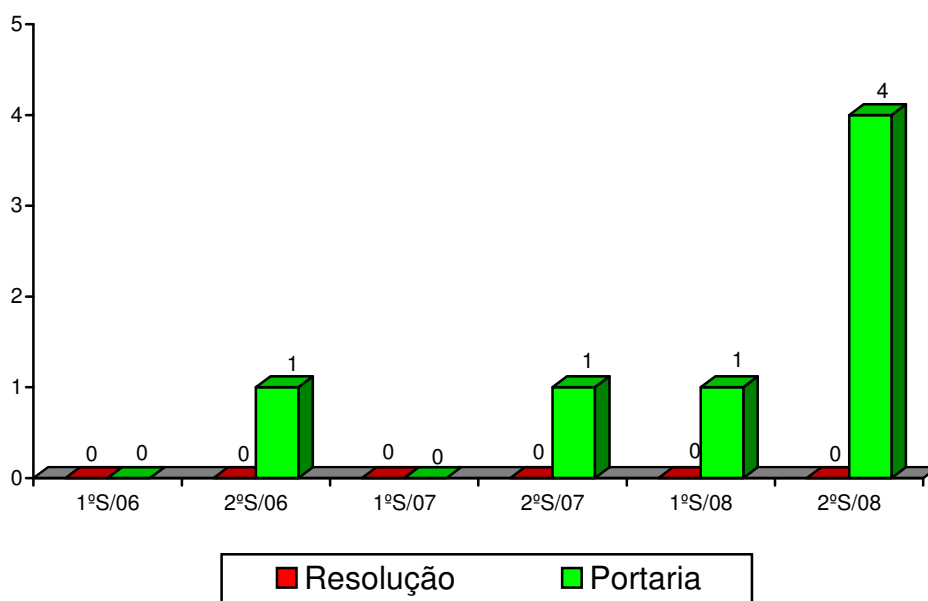

Fonte: Secretaria dos Conselhos



## MANTIDA

### 4 UNESC: CONSU - CONSELHO UNIVERSITÁRIO

Presidente: Prof. Antonio Milioli Filho, mandato: 01/07/2005 a 30/06/2009.

Vice- Presidente: Prof. Dr. Gildo Volpato, mandato: 01/07/2005 a 30/06/2009.

- Reuniões: 07 (sete).
- Processos: 32 (trinta e dois) – 04 (quatro) em tramitação.
- Pareceres: 09 (nove) - 01 (um) em tramitação.
- Resoluções: 30 (trinta).
- Portarias: 20 (vinte).

#### Quadro n. 10 - Síntese das Reuniões do CONSU - Pautas e Principais Decisões

DATA	PAUTA	PRINCIPAIS DECISÕES
08/05	<ul style="list-style-type: none"><li>• Homologação das Resoluções: n. 01/2008/CONSU – Aprova regulamentação sobre matrícula em disciplina isolada. n. 02/2008/CONSU – Retifica denominação de disciplina na matriz curricular n. 01 do curso de Educação Física – Bacharelado. n. 03/2008/CONSU – Autoriza mudança de turno de funcionamento do curso de Fisioterapia. n. 04/2008/CONSU - Autoriza mudança de turno de funcionamento do curso de Farmácia.</li></ul>	Homologadas as Resoluções: n. 01/2008/CONSU – Aprova regulamentação sobre matrícula em disciplina isolada. n. 02/2008/CONSU – Retifica denominação de disciplina na matriz curricular n. 01 do curso de Educação Física – Bacharelado. n. 03/2008/CONSU – Autoriza mudança de turno de funcionamento do curso de Fisioterapia. n. 04/2008/CONSU - Autoriza mudança de turno de funcionamento do curso de Farmácia.
	<ul style="list-style-type: none"><li>• Proposta de Regulamento de Eleição para cargos de Reitoria da UNESC/Presidência da FUCRI. Presidente da Comissão Adv. Aline Colombo Bez Birolo.</li></ul>	O Colegiado não aprovou o parecer dos relatores em função da solicitação de pedido de vista feita pelo conselheiro Celdon Fritzen, devendo apresentar o parecer na próxima reunião.
	<ul style="list-style-type: none"><li>• Interpretação do significado da expressão “graduação na área do curso”, contida no inciso IV do artigo 6º do Regulamento de Eleição para Coordenação de Curso de Graduação da UNESC. Presidente da Comissão: Neide Inês Ghellere De Luca.</li></ul>	O Colegiado decidiu aprovar, com alterações, o parecer dos relatores, devendo a Procuradoria Jurídica dar a redação técnica adequada para a Resolução específica.
	<ul style="list-style-type: none"><li>• Políticas de Ensino de Graduação da UNESC. Procedência: Câmara de Ensino de Graduação.</li></ul>	Aprovadas as Políticas de Ensino de Graduação da UNESC, sem alterações.
	<ul style="list-style-type: none"><li>• Políticas de Extensão da UNESC. Procedência: Câmara de Pós-Graduação, Pesquisa e Extensão.</li></ul>	Aprovadas as Políticas de Extensão da UNESC, sem alterações.

	<ul style="list-style-type: none"> <li>Políticas de Pesquisa e Pós-Graduação da UNESC. Procedência: Câmara de Pós-Graduação, Pesquisa e Extensão.</li> </ul>	Aprovada as Políticas de Pesquisa e Pós-Graduação da UNESC sem alterações, das quais baixar-se-ão Resoluções específicas.
	<ul style="list-style-type: none"> <li>Informe sobre Balanço Patrimonial FUCRI/UNESC/2007. Reitoria.</li> </ul>	A conselheira Maria Julita Volpato Gomes informou ao Conselho que o Balanço foi publicado no jornal local e encaminhado ao Conselho Curador para parecer.
	<ul style="list-style-type: none"> <li>Relatório de Atividades da UNESC/2007. Procedência: Reitoria.</li> </ul>	Aprovado o Relatório Anual de Atividades da UNESC/2007.
	<ul style="list-style-type: none"> <li>Constituição de Comissões para revisão da legislação acadêmica, conforme artigo 67 do Estatuto da UNESC.</li> </ul>	<p>O Colegiado decidiu delegar competência ao Presidente do CONSU para compor a Comissão de revisão de legislação.</p> <p>Também foi informado que a Comissão Processante deverá alterar membros, no qual o Colegiado delegou ao Presidente do CONSU para indicação de novos nomes, 01 docente e 01 técnico-administrativo.</p>
	<ul style="list-style-type: none"> <li>Assuntos Gerais</li> </ul>	O conselheiro Gildo Volpato informou que no próximo jogo do Criciúma Esporte Clube, dia 10/05, os jogadores entrarão com camisas de 40 anos da FUCRI e as distribuirão, com 40 (quarenta) bolas de futebol, aos torcedores.
15/05	<ul style="list-style-type: none"> <li>Proposta de Regulamento de Eleição para os Cargos de Reitoria da UNESC/Presidência da FUCRI.</li> </ul>	O Colegiado decidiu rejeitar o parecer n. 01/2008/CONSU, do conselheiro Celdon Fritzen e retomar a discussão do parecer n. 02/2007/CONSU, da Comissão. Ocorreu nova solicitação de vista, feita pelo conselheiro Roberto Antônio Rizzatti Filho, devendo o mesmo apresentar na próxima reunião.
	<ul style="list-style-type: none"> <li>Planos de Carreira: Corpo Docente de Educação Básica do Colégio de Aplicação, Corpo Técnico-Administrativo e Corpo Docente: Procedência: Câmara de Administração e Finanças.</li> </ul>	<p>O Plano de Carreira do Corpo Técnico-Administrativo foi aprovado, sem alterações.</p> <p>Os Planos de Carreira do Corpo Docente de Educação Básica do Colégio de Aplicação e do Corpo Docente, não foram discutidos, em razão do adiantamento da hora, ficando para próxima reunião.</p>
	<ul style="list-style-type: none"> <li>Proposta de Resolução: Indicação dos representantes por seus pares para composição dos Colegiados da UNESC. Relator: Ricardo Aurino de Pinho.</li> </ul>	Assunto não discutido em razão do adiantamento da hora, ficando para próxima reunião.
	<ul style="list-style-type: none"> <li>Proposta de Critérios para distribuição de disciplina por docentes, por UNA. Prorrogação de prazo.</li> </ul>	Assunto não discutido em razão do adiantamento da hora, ficando para próxima reunião.
03/06	<ul style="list-style-type: none"> <li>Pedido de vista à proposta de Regulamento de Eleição para os Cargos de Reitoria da UNESC/Presidência da FUCRI. Relator Roberto Antônio Rizzatti Filho.</li> </ul>	O Colegiado analisou e discutiu itens do parecer n. 02/2008/CONSU, do conselheiro relator Roberto Antônio Rizzatti Filho. Em razão do adiantado da hora suspendeu-se o debate, que deverá continuar na próxima reunião.

	<ul style="list-style-type: none"> <li>Planos de Carreira Corpo Docente e do Corpo Docente de Educação Básica do Colégio de Aplicação, CAP.</li> </ul>	Em razão do adiantado da hora não foi analisado o assunto, ficando para próxima reunião.
	<ul style="list-style-type: none"> <li>Proposta de Resolução: Indicação dos representantes por seus pares para composição dos Colegiados da UNESC. Análise pelo Relator Ricardo Aurino de Pinho.</li> </ul>	Em razão do adiantado da hora não foi analisado o assunto, ficando para próxima reunião.
	<ul style="list-style-type: none"> <li>Proposta de Critérios para distribuição de disciplina por docentes, por UNA. Prorrogação de Prazo.</li> </ul>	Em razão do adiantado da hora não foi analisado o assunto, ficando para próxima reunião.
	<ul style="list-style-type: none"> <li>Políticas do Meio Ambiente e Valores Humanos.</li> </ul>	Aprovadas as Políticas de Meio Ambiente e Valores Humanos, sem alterações.
12/06	<ul style="list-style-type: none"> <li>Pedido de vista à proposta de Regulamento de Eleição para cargos de Reitoria da UNESC/Presidência da FUCRI. Relator Roberto Antônio Rizzatti Filho.</li> </ul>	O Colegiado analisou e discutiu o parecer do relator juntamente com a proposta de Regulamento de Eleição elaborado pela Comissão. Ao final foi aprovado o Regulamento de Eleição, com adequações, e encaminhado ao Conselho Curador para parecer e CSA para aprovação.
	<ul style="list-style-type: none"> <li>Planos de Carreira: Corpo Docente e do Corpo Docente de Educação Básica do Colégio de Aplicação.</li> </ul>	O Plano de Carreira do Corpo Docente foi aprovado com alterações. O Plano de Carreira do Corpo Docente de Educação Básica do Colégio de Aplicação não foi discutido em razão do adiantado da hora, ficando para próxima reunião.
	<ul style="list-style-type: none"> <li>Proposta de Resolução: Indicação dos representantes por seus pares para composição dos Colegiados da UNESC. Análise pelo Relator Ricardo Aurino de Pinho.</li> </ul>	Em razão do adiantado da hora não foi analisado o assunto, ficando para próxima reunião.
	<ul style="list-style-type: none"> <li>Proposta de Critérios para distribuição de disciplina por docentes, por UNA. Prorrogação de prazo.</li> </ul>	Em razão do adiantado da hora não foi analisado o assunto, ficando para próxima reunião.
01/07	<ul style="list-style-type: none"> <li>Homologação das Resoluções: n. 13/2008/CONSU – Autoriza a oferta do curso de Psicologia no período noturno para ingressantes por processo seletivo inicial do 2º semestre. n. 14/2008/CONSU – Aprova oferta especial da habilitação Bacharelado para os já formados no curso de Geografia - Licenciatura pela UNESC.</li> </ul>	Homologadas as Resoluções: n. 13/2008/CONSU – Autoriza a oferta do curso de Psicologia no período noturno para ingressantes por processo seletivo inicial do 2º semestre. n. 14/2008/CONSU – Aprova oferta especial da habilitação Bacharelado para os já formados no curso de Geografia - Licenciatura pela UNESC.
	<ul style="list-style-type: none"> <li>Alteração da Resolução n. 06/2007/CONSU – Regulamento de Eleição para Coordenação de Curso de Graduação da UNESC. Procedência: Conselheiro Carlos Arcângelo Schlickmann.</li> </ul>	Aprovada a extinção do artigo 4º do Regulamento de Eleição para Coordenação de Cursos de Graduação da UNESC
	<ul style="list-style-type: none"> <li>Plano de Carreira do Corpo Docente de</li> </ul>	Aprovado o Plano de Carreira do Corpo

	Educação Básica do Colégio de Aplicação: Procedência: Câmara de Administração e Finanças.	Docente de Educação Básica do Colégio de Aplicação, sem alterações.
	<ul style="list-style-type: none"> <li>Proposta de Resolução: Indicação dos representantes por seus pares para composição dos Colegiados da UNESC. Análise pelo Relator Ricardo Aurino de Pinho.</li> </ul>	O Colegiado não aprovou o parecer n. 06/2007/CONSU, do conselheiro Ricardo Aurino de Pinho, em função do pedido de vistas feito pelo conselheiro Dourival Giassi.
	<ul style="list-style-type: none"> <li>Proposta de Critérios para distribuição de disciplina por docentes, por UNA. Prorrogação de prazo.</li> </ul>	O Conselho concede prorrogação de prazo até 31/07/2008, para que a Comissão apresente a proposta de critérios para distribuição de disciplina por docentes, por UNA.
18/09	<ul style="list-style-type: none"> <li>Proposta de Calendário Geral da UNESC.</li> </ul>	Aprovado o Calendário Geral/2009 da UNESC, com alterações.
	<ul style="list-style-type: none"> <li>Revisão de legislação oriunda dos Colegiados Superiores. Presidente da Comissão: Luis Afonso dos Santos.</li> </ul>	O Colegiado analisou o parecer da Comissão e decidiu que a mesma, em próxima reunião, apresente sugestão de Resolução sobre Regulamentação de Outorga de Títulos Honoríficos da UNESC, bem como sugestões relativas à Resolução n. 08/2005/CONSU – Regulamento CPA.
	<ul style="list-style-type: none"> <li>Alteração da modalidade de ensino, curso de Tecnologia em Gestão Comercial.</li> </ul>	Aprovada a alteração da modalidade de ensino do curso de Tecnologia em Gestão Comercial.
	<ul style="list-style-type: none"> <li>Alteração de oferta de turno, curso de Engenharia de Materiais.</li> </ul>	Autorizada a mudança de turno de funcionamento do curso de Engenharia de Materiais.
	<ul style="list-style-type: none"> <li>Criação do curso de Tecnologia em Cerâmica e Vidro. Procedência: UNACET.</li> </ul>	Aprovada a criação do curso de Tecnologia em Cerâmica e Vidro.
	<ul style="list-style-type: none"> <li>Criação do curso de Tecnologia em Alimentos. Procedência: UNACET.</li> </ul>	Aprovada a Criação do curso de Tecnologia em Alimentos.
	<ul style="list-style-type: none"> <li>Alocação de docentes e distribuição de disciplinas por UNA. Relator Ricardo Luiz de Bittencourt.</li> </ul>	Aprovado, com alterações, o parecer sobre alocação de docentes e distribuição de disciplinas por UNA.
	<ul style="list-style-type: none"> <li>Indicação dos representantes, por seus pares, para composição dos Colegiados da UNESC. Relator Dourival Giassi.</li> </ul>	Aprovado, com alterações, o parecer do Relator sobre indicação dos representantes, por seus pares, para composição dos Colegiados da UNESC.
	<ul style="list-style-type: none"> <li>Assuntos Gerais</li> </ul>	<p>O Presidente comunicou a todos e parabenizou o conselheiro João Luciano de Quevedo pelo seu ingresso na Academia Brasileira de Ciências.</p> <p>O Presidente informou sobre mudanças que se estão prevendo na Legislação Federal no caso de Instituição de Ensino Superior Comunitária.</p> <p>O conselheiro Roberto Antônio Rizzati Filho sugeriu que se informasse a todos os conselheiros a situação de frequência dos mesmos, tendo a secretária informado que o desligamento por faltas já ocorre. Questionado</p>

		ao Conselho se informariam as ausências de todos para todos ou só aos faltantes, a sugestão foi de se manter o procedimento já usual.
11/12	<ul style="list-style-type: none"> <li>Homologação das Portarias: n. 09/2008/CONSU – Constitui Comissão Permanente de Pessoal Docente e dá outras providências. n. 19/2008/CONSU – Concede prorrogação de prazo à Comissão Permanente de Pessoal Docente, constituída pela Portaria n. 09/2008/CONSU.</li> </ul>	<p>Homologadas as Portarias: n. 09/2008/CONSU – Constitui Comissão Permanente de Pessoal Docente e dá outras providências. n. 19/2008/CONSU – Concede prorrogação de prazo à Comissão Permanente de Pessoal Docente, constituída pela Portaria n. 09/2008/CONSU.</p>
	<ul style="list-style-type: none"> <li>Homologação da Resolução n. 26/2008/CONSU - Aprova alteração de turno de funcionamento do curso de graduação em Enfermagem.</li> </ul>	Homologada a Resolução n. 26/2008/CONSU que aprova alteração de turno de funcionamento do curso de graduação em Enfermagem.
	<ul style="list-style-type: none"> <li>Proposta de Calendário do Colégio de Aplicação/2009.</li> </ul>	Aprovado o Calendário do Colégio de Aplicação/2009.
	<ul style="list-style-type: none"> <li>Alteração do artigo 2º da Resolução n. 21/2008/CONSU – Estabelece critérios para distribuição de disciplinas e docentes por UNA.</li> </ul>	Aprovada a alteração do artigo 2º da Resolução n. 21/2008/CONSU que estabelece critérios para distribuição de disciplinas e docentes por UNA.
	<ul style="list-style-type: none"> <li>Proposta de Resolução – Estabelece critérios para definir as vagas e os professores que serão admitidos no regime de trabalho em tempo integral, por Unidade Acadêmica.</li> </ul>	A proposta de resolução terá modificações de redação após o que será remetida à presidência para emissão do ato.
	<ul style="list-style-type: none"> <li>Revisão da Resolução n. 08/2005/CONSU – Regulamento da CPA.</li> </ul>	Aprovada, com alteração, a proposta de resolução de Regulamento da CPA.
	<ul style="list-style-type: none"> <li>Delegação de competência para criação de cursos de pós-graduação <i>lato sensu</i>.</li> </ul>	Delegada ao Reitor da UNESC competência para criação de cursos de pós-graduação <i>lato sensu</i> .
	<ul style="list-style-type: none"> <li>Assuntos Gerais.</li> </ul>	<p>A conselheira Janine Moreira questionou sobre termos do comunicado expedido pela Reitoria acerca da necessidade do professor de 40 horas dedicar 20 horas ao ensino, sendo esclarecida pela Pró-Reitora de Ensino de Graduação e Vice-Reitor.</p> <p>A conselheira Neide Inês Ghellere De Luca informou que o SIM (Sistema de Ingresso por Mérito), até o momento, está com boa procura.</p> <p>O Presidente colocou que, embora não seja oficial, o Senhor Ministro da Educação mostrou-se sensibilizado com as Instituições Comunitárias e comprometeu-se em oportunizar que as mesmas participem dos Editais destinados às Públicas.</p> <p>O Presidente também registrou seus agradecimentos a todos que levaram a UNESC a uma caminhada exitosa que vem garantindo</p>

		repercussão positiva na região, no estado e fora dele. Mencionou as homenagens recebidas pela FUCRI/UNESC na Câmara Municipal e Assembléia Legislativa, e que essas sirvam de estímulo para que se possa fazer mais e fazer melhor com muito menos.
--	--	---

Fonte: Secretaria dos Conselhos

Quadro n. 11 - Súmula das Resoluções do CONSU

N.	DATA	ASSUNTO
01/08	26/02/2008 Homologada em 08/05/2008	Aprova regulamentação sobre matrícula em disciplina isolada.
02/08	11/03/2008 Homologada em 08/05/2008	Retifica denominação de disciplina na matriz curricular n. 01 do curso de Educação Física – Bacharelado.
03/08	17/04/2008 Homologada em 08/05/2008	Autoriza mudança de turno de funcionamento do curso de Fisioterapia.
04/08	17/04/2008 Homologada em 08/05/2008	Autoriza mudança de turno de funcionamento do curso de Farmácia.
05/08	08/05/2008	Aprova Políticas de Ensino de Graduação da UNESC.
06/08	08/05/2008	Aprova Políticas de Extensão da UNESC.
07/08	08/05/2008	Aprova Políticas de Pesquisa e Pós-Graduação da UNESC.
08/08	08/05/2008	Altera Regulamento de Eleição para Coordenação de Curso de Graduação da UNESC e dá outras providências.
09/08	15/05/2008	Aprova plano de carreira do corpo técnico-administrativo da FUCRI/UNESC e encaminha-o à FUCRI para aprovação final.
10/08	03/06/2008	Aprova Políticas de Meio Ambiente e Valores Humanos da UNESC.
11/08	12/06/2008	Aprova plano de carreira do corpo docente da FUCRI/UNESC e encaminha-o à FUCRI para aprovação final.
12/08	12/06/2008	Propõe, para parecer do Conselho Curador e aprovação do Conselho Superior de Administração da FUCRI, o Regulamento das Eleições para a Diretoria Executiva da FUCRI.
13/08	23/06/2008 Homologada em 01/07/2008	Autoriza a oferta do curso de Psicologia no período noturno para ingressantes por processo seletivo inicial do 2º semestre.
14/08	23/06/2008 Homologada em 01/07/2008	Aprova oferta especial da habilitação Bacharelado para os já formados no curso de Geografia - Licenciatura pela UNESC.

15/08	01/07/2008	Aprova extinção do artigo 4º do anexo à Resolução n. 06/2007/CONSU que regulamenta eleição para Coordenação de Curso de Graduação da UNESC.
16/08	01/07/2008	Aprova Plano de Carreira do Corpo Docente de Educação Básica do Colégio de Aplicação da UNESC e encaminha-o à FUCRI para aprovação final.
17/08	18/09/2008	Aprova alteração da modalidade de ensino presencial para modalidade de educação a distância, do Curso Superior de Tecnologia em Gestão Comercial.
18/08	18/09/2008	Autoriza mudança de turno de funcionamento do curso de Engenharia de Materiais.
19/08	18/09/2008	Cria o Curso Superior de Tecnologia em Cerâmica e Vidro.
20/08	18/09/2008	Cria o Curso Superior de Tecnologia em Alimentos.
21/08	18/09/2008	Estabelece critérios para distribuição de disciplinas e docentes, por Unidade Acadêmica.
22/08	18/09/2008	Regulamenta o processo de eleição para escolha dos representantes nos Colegiados da UNESC e dá outras providências.
23/08	18/09/2008	Determina a desativação gradativa do curso de Tecnologia em Cerâmica e dá outras providências.
24/08	16/10/2008	Retifica denominação de disciplina na matriz curricular n. 01 do Curso Superior de Tecnologia em Alimentos - Resolução n. 20/2008/CONSU.
25/08	28/10/2008	Altera nomenclatura do curso de Tecnologia em Moda e Estilo.
26/08	04/11/2008 Homologada em 11/12/2008	Aprova alteração de turno de funcionamento do curso de graduação em Enfermagem.
27/08	26/11/2008	Revoga a Resolução n. 14/2003/CONSU.
28/08	11/12/2008	Altera <i>caput</i> do artigo 2º da Resolução n. 21/2008/CONSU.
29/08	11/12/2008	Aprova alteração no Regulamento da Comissão Própria de Avaliação da UNESC e revoga a Resolução n. 08/2005/CONSU.
30/08	11/12/2008	Delega competência ao Reitor para criação de cursos de pós-graduação <i>lato sensu</i> .

Fonte: Secretaria dos Conselhos

Quadro n. 12 - Súmula das Portarias do CONSU

N.	DATA	ASSUNTO
01/08	01/02/2008	Constitui Comissão Processante Permanente e dá outras providências.
02/08	25/02/2008	Prorroga mandato de Coordenadores de Curso de Graduação em Arquitetura e Urbanismo.
03/08	03/10/2008	Prorroga mandato de Coordenador de Curso de Graduação em Nutrição.
04/08	04/04/2008	Prorroga mandato de Coordenadores de Curso de Graduação em Psicologia.
05/08	08/05/2008	Aprova Relatório Anual de Atividades da UNESC/2007.
06/08	15/05/2008	Revoga a Portaria n. 07/2000/CONSU – Comissão de Ética do CONSU.
07/08	28/05/2008	Constitui Comissão para revisão de legislação oriunda dos Colegiados Superiores.
08/08	01/07/2008	Concede prorrogação de prazo à Comissão constituída pela Portaria n. 12/2007/CONSU.
09/08	29/07/2008 Homologada em 11/12/2008	Constitui Comissão Permanente de Pessoal Docente e dá outras providências.
10/08	01/08/2008	Prorroga mandato da Coordenação do Curso de Graduação em Arquitetura e Urbanismo.
11/08	01/08/2008	Prorroga mandato da Coordenação do Curso de Graduação em Nutrição.
12/08	06/08/2008	Altera a Portaria n. 01/2008/CONSU no que se refere à representação docente e de funcionário, da Comissão Processante Permanente.
13/08	08/08/2008	Concede prorrogação de prazo à Comissão constituída pela Portaria n. 07/2008/CONSU que trata da revisão de legislação oriunda dos Colegiados Superiores.
14/08	18/09/2008	Aprova Calendário Geral da UNESC para o ano de 2009.
15/08	03/10/2008	Prorroga mandato da Coordenação do Curso de Graduação em Ciência da Computação.
16/08	03/10/2008	Prorroga mandato da Coordenação do Curso de Graduação em Ciências Biológicas.
17/08	03/10/2008	Prorroga mandato da Coordenação do Curso de Graduação em Secretariado Executivo.
18/08	03/10/2008	Prorroga mandato da Coordenação do Curso de Graduação em Tecnologia em Cerâmica.
19/08	02/12/2008 Homologada em 11/12/2008	Concede prorrogação de prazo à Comissão Permanente de Pessoal Docente, constituída pela Portaria n. 09/2008/CONSU.
20/08	11/12/2008	Aprova Calendário do Colégio de Aplicação - CAP, para o ano de 2009.

Fonte: Secretaria dos Conselhos



Gráfico n. 04 - CONSU: Resoluções e Portarias, 2006 - 2008

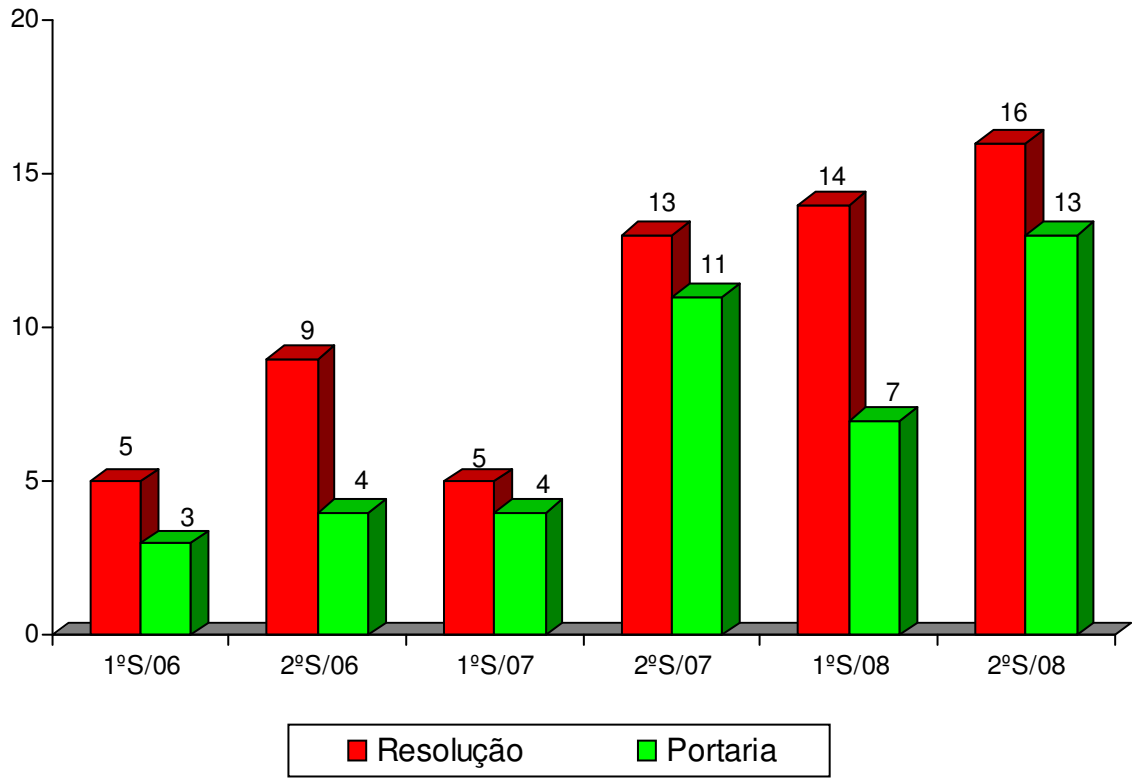

Fonte: Secretaria dos Conselhos

Quadro n. 13 - Composição do CONSU

CONSELHEIROS	CAT.	REPRESENTAÇÃO	MANDATO				E-MAIL
			INÍCIO	TÉRMINO	LIM. MÁX.	Nº	
Antonio Milioli Filho	Pres.	Reitor	12/07/2007	30/06/2009	30/06/2009	1	reitoria
Gildo Volpato	Vice-Pres.	Vice-Reitor	12/07/2007	30/06/2009	30/06/2009	1	gildo/vicereitor
Maria Julita Volpato Gomes	Tit.	Pró-Reitora de Administração e Finanças	12/07/2007	a	30/06/2009	1	julita/proadministrativa
Neide Inês Ghellere De Luca	Tit.	Pró-Reitora de Ensino de Graduação	12/07/2007	a	30/06/2009	1	ngl/proensino
Roseli Jenoveva Neto	Tit.	Pró-Reitora de Pós-Graduação, Pesquisa e Extensão	12/07/2007	a	30/06/2009	1	roseli/propex
Dourival Giassi	Tit.	Diretor UNACSA	12/07/2007	a	30/06/2009	1	giassi/dirunacsa
Felipe Dal Pizzol	Tit.	Diretor UNASAU	12/07/2007	a	30/06/2009	1	piz/dirunasau
Márcio Antônio Fiori	Tit.	Diretor UNACET	12/07/2007	a	30/06/2009	1	mfi/dirunacet
Ricardo Luiz de Bittencourt	Tit.	Diretor UNAHCE	12/07/2007	a	30/06/2009	1	ricardo/dirunahce
Luciane Bisognin Ceretta	Tit.	Coord. Curso Graduação UNASAU	12/07/2007	15/05/2009	12/07/2009	1	lubisog@terra.com.br/enfermagem/ luk
Marco Antônio da Silva	Tit.	Coord. Curso Graduação UNASAU	12/07/2007	03/03/2008	12/07/2009	1	mar/nutrição
Marco Antônio da Silva	Tit.		03/03/2008	31/07/2008	12/07/2009	1	mar/nutrição
Marco Antônio da Silva	Tit.		01/08/2008	31/01/2009	12/07/2009	1	mar/nutrição
Maria Inês da Rosa	Tit.	Coord. Curso Graduação UNASAU	12/07/2007	12/07/2009	12/07/2009	1	mir/medicina
Edson Cichella	Tit.	Coord. Curso Graduação UNACSA	12/07/2007	31/01/2008	12/07/2009	1	ases.eci@terra.com.br/ccontab eis
Edson Cichella	Tit.		01/02/2008	12/07/2009	12/07/2009	1	
Murialdo Canto Gastaldon	Tit.	Coord. Curso Graduação UNACSA	01/10/2007	12/07/2009	12/07/2009	1	murialdo/economia
Miguel Ângelo Mastella	Tit.	Coord. Curso Graduação UNACSA	01/10/2007	12/07/2009	12/07/2009	1	mig/administracao/ mastella@engeplus.com.br
Ana Cláudia Garcia Barbosa	Tit.	Coord. Curso Graduação UNACET	12/07/2007	03/10/2008	12/07/2009	1	anacgb/ccomputacao
Ana Cláudia Garcia Barbosa	Tit.		04/10/2008	31/01/2009	12/07/2009	1	anacgb/ccomputacao
Carlyle Torres Bezerra de Menezes	Tit.	Coord. Curso Graduação UNACET	12/07/2007	31/01/2008	12/07/2009	1	carlyle/engambiental
Marta Valéria Guimarães de Souza Hoffmann	Tit.		01/02/2008	12/07/2009	12/07/2009	1	msh/engambiental
Márcio Roberto da Rocha	Tit.	Coord. Curso Graduação UNACET	12/07/2007	15/05/2009	12/07/2009	1	mdr/engmateriais

Anelise Arns	Tit.	Coord. Curso Graduação UNAHCE	12/07/2007	31/01/2008	12/07/2009	1	chu/educacaofisica
Anelise Arns	Tit.		01/02/2008	12/07/2009	12/07/2009	1	chu/educacaofisica
Antonio Luiz Miranda	Tit.	Coord. Curso Graduação UNAHCE	12/07/2007	31/01/2008	12/07/2009	1	alm/historia
João Henrique Zanelatto	Tit.		01/02/2008	12/07/2009	12/07/2009	1	jhz/historia
Carlos Arcângelo Schlickmann	Tit.	Coord. Curso Graduação UNAHCE	12/07/2007	31/01/2008	12/07/2009	1	cas/letras
Carlos Arcângelo Schlickmann	Tit.		01/02/2008	12/07/2009	12/07/2009	1	cas/letras
Ademir Damazio	Tit.	Coord. Curso Pós-Graduação <i>Stricto Sensu</i> UNAHCE	12/07/2007	09/03/2008	12/07/2009	1	ademir
Ademir Damazio	Tit.		10/03/2008	12/07/2009	12/07/2009	1	ademir
João Luciano de Quevedo	Tit.	Coord. Curso Pós-Graduação <i>Stricto Sensu</i> da UNASAU	12/07/2007	12/07/2009	12/07/2009	1	quevedo1@terra.com.br
Janine Moreira	Tit.	Docente UNASAU	12/07/2007	12/07/2009	12/07/2009	1	jmo
Ricardo Aurino de Pinho	Tit.	Docente UNASAU	12/07/2007	12/07/2009	12/07/2009	1	pinho
Valtencir Pacheco	Tit.	Docente UNACSA	12/07/2007	12/07/2009	12/07/2009	1	vpa/valtencir@bol.com/
Edson Luiz da Silva	Tit.	Docente UNACET	12/07/2007	12/07/2009	12/07/2009	1	sel/aprofucuri
Rogério Antônio Casagrande	Tit.	Docente UNACET	12/07/2007	12/07/2009	12/07/2009	1	roc
Celdon Fritzen	Tit.	Docente UNAHCE	12/07/2007	12/07/2009	12/07/2009	1	celdon
Rose Maria Adami	Tit.	Docente UNAHCE	12/07/2007	12/07/2009	12/07/2009	1	roseadami
Ademir José Honorato	Tit.	Corpo Discente 1	15/05/2008	31/12/2008	15/05/2009	1	ademir.jh@hotmail.com
Filipe Zapelini da Silva	Tit. Tit.	Corpo Discente 2	12/07/2007	12/07/2008	12/07/2008	1	filipezapelini@yahoo.com.br/ zapapmdb@hotmail.com
Maicon Manoel Carvalho	Tit. Tit.	Corpo Discente 3	15/05/2008	23/09/2008 <sup>b</sup>	15/05/2009	1	maicon@amtelecom.com.br
Eduardo Bif Meller	Tit. Tit.	Corpo Discente 4	12/07/2007	12/07/2008	12/07/2008	1	eduardo_meller@hotmail.com
Andréia de Lima Souza Campos	Tit.	Corpo Discente 5	12/07/2007	15/05/2008	12/07/2008	1	andrea3110@hotmail.com
Roberto Antônio Rizzatti Filho	Tit.		15/05/2008	15/05/2009	15/05/2009	1	roberto.rizzatti@gmail.com
Wiliam Vicente Dagostim	Tit.	Corpo Discente 6	12/07/2007	15/05/2008	12/07/2008	1	whylldagostin@gmail.com
Rodrigo Ghislandi Bez Batti	Tit.		15/05/2008	23/08/2008 <sup>b</sup>	15/05/2009	1	digobezbatti@hotmail.com
Gabriel Cruz de Souza	Tit.	Corpo Discente 7	15/05/2008	15/05/2009	15/05/2009	1	frangoo_rap@hotmail.com

Gilberto Elias Rosso	Tit. Tit.	Corpo Discente 8	15/05/2008	23/08/2008 <sup>b</sup>	15/05/2009	1	gilbertoeliasrosso@gmail.com
Marino Nazareno Lopes Somariva	Tit.	Corpo Técnico-Administrativo 1	12/07/2007	12/07/2009	12/07/2009	1	mns
Adelaide Aparecida Salm Tinelli	Tit. Tit.	Corpo Técnico-Administrativo 2	12/07/2007	11/12/2008	12/07/2009	1	adelaide
Marli Maria Aguiar	Tit.	Representante FUCRI/CSA	24/07/2008	06/05/2010	24/07/2010	1	madeplacmadeira@uol.com.br
Rogério José Frigo	Tit.	AMREC	12/07/2007	08/04/2008	12/07/2009	1	contabilidade@pmnv.com.br
Pedro Arns	Sup.		12/07/2007	12/07/2009	12/07/2009	1	p.arns@terra.com.br/pedro@amrec.com.br
Paulo Hoepfers	Tit.		08/04/2008	12/07/2009	12/07/2009	1	
Pedro Arns	Sup.		12/07/2007	12/07/2009	12/07/2009	1	p.arns@terra.com.br/pedro@amrec.com.br
	Tit. Sup.	AMESC					
Miguel Augusto Villain	Tit.	Prefeitura Municipal de Criciúma	12/07/2007	12/07/2009	12/07/2009	1	miguelvillain@brturbo.com.br
Marja Mariane Feuser	Sup.					1	marja_mariane@hotmail.com

Enedir Luiza Meller - Secretária do Conselho - Portaria n. 31/2005/REITORIA

Fonte: Secretaria dos Conselhos

<sup>a</sup> Enquanto estiver ocupando o cargo.

<sup>b</sup> Desligamento por falta, conforme determina artigo 34, § 1º do Regimento Geral da UNESC.

Observações

a) O quadro demonstrativo foi elaborado a partir dos atos de nomeação e ou da data do recebimento dos ofícios dos órgãos de representação.

b) No e-mail que aparece só “nome” é o da UNESC, “nome”@unesc.net

## 5 UNESC: REITORIA

Reitor: Prof. Antonio Milioli Filho, mandato: 01/07/2005 a 30/06/2009

Vice-Reitor: Prof. Dr. Gildo Volpato, mandato: 01/07/2005 a 30/06/2009

### Atribuições

- Convocar e presidir o Conselho Universitário.
- Presidir, com direito a voz e voto, qualquer reunião de órgão Colegiado da UNESC a que compareça.
- Coordenar, superintender e fiscalizar todas as atividades da UNESC e zelar pela fiel execução e cumprimento do Estatuto e do Regimento.

### Atividades Desenvolvidas

- Convocação e presidência das reuniões do Conselho Universitário
- Coordenação e supervisão de todas as atividades da UNESC e zelo pela fiel execução e cumprimento do Estatuto e do Regimento
- Assinatura de 406 convênios e 301 contratos (quadros 16, 17 e 18)
- Participação na Comitativa da Acafe em visita às universidades na Austrália e Nova Zelândia
- Reforma Administrativa
- Posse dos diretores e coordenadores de ensino, extensão e pesquisa e pós-graduação das Unas
- Posse coordenadores de graduação eleitos
- Palestra para gestores Lobo & Associados
- Recepção do Embaixador de Cabo Verde
- Campanha 40 anos da Unesc
- Visita a AFEESMIG – Belo Horizonte na Assembléia Geral para apresentação da Acafe
- Participação abertura II Conferência Estadual Meio Ambiente
- Emissão de 35 resoluções e 36 portarias (quadros 14 e 15 respectivamente)

### Homenagens recebidas em 2008

- Unesc - Câmara Municipal – Diploma ao Mérito – Indicação Vereador Carlos Augusto Euzébio
- Unesc - Assembléia Legislativa – Comenda Assembléia Legislativa – Indicação Deputado Décio Góes
- Reitor homenageado – Assembléia Legislativa

Quadro n. 14 - Súmula das Resoluções da Reitoria

N.	DATA	ASSUNTO
01/08	02/04/2008	Aprova cursos de pós-graduação <i>lato sensu</i> .
02/08	16/07/2008	Aprova cursos <i>lato sensu</i> .
03/08	10/10/2008	Cria a Agência de Desenvolvimento, Inovação e Transferência de Tecnologia, ADITT, órgão de apoio da Pró-Reitoria de Pós-Graduação, Pesquisa e Extensão da UNESC.
04/08	10/10/2008	Caracteriza o Instituto de Pesquisas Ambientais e Tecnológicas, IPAT, como órgão de apoio da Pró-Reitoria de Pós-Graduação, Pesquisa e Extensão da UNESC.
05/08	28/10/2008	Aprova curso <i>lato sensu</i> : Especialização em Engenharia de Segurança do Trabalho.
06/08	28/10/2008	Aprova curso <i>lato sensu</i> : Especialização em Educação Estética: Arte e as Perspectivas Contemporâneas.
07/08	04/11/2008	Aprova oferta de curso <i>lato sensu</i> : Especialização em Preparação para Magistratura Estadual.
08/08	24/11/2008	Aprova curso <i>lato sensu</i> Especialização em Engenharia de Segurança do Trabalho.
09/08	08/12/2008	Aprova curso <i>lato sensu</i> Especialização em Direito do Trabalho e Preparação à Magistratura Trabalhista - Turma III.
10/08	08/12/2008	Aprova curso <i>lato sensu</i> Especialização em Análises Clínicas - Turma II.
11/08	08/12/2008	Aprova curso <i>lato sensu</i> Especialização em Exercício Físico e Saúde.
12/08	08/12/2008	Aprova curso <i>lato sensu</i> Especialização em Psicologia Jurídica.
13/08	08/12/2008	Aprova curso <i>lato sensu</i> Especialização em Saúde Mental.
14/08	08/12/2008	Aprova curso <i>lato sensu</i> Especialização, MBA em Direito Empresarial.
15/08	08/12/2008	Aprova curso <i>lato sensu</i> Especialização, MBA em Gerência da Produção – Turma V.
16/08	08/12/2008	Aprova curso <i>lato sensu</i> Especialização, MBA em Gerência Financeira.
17/08	08/12/2008	Aprova curso <i>lato sensu</i> Especialização, MBA em Gestão Empresarial – Turma XV.
18/08	08/12/2008	Aprova curso <i>lato sensu</i> Especialização, MBA em Comunicação e Estratégias de <i>Marketing</i> - Foco no Relacionamento com o Cliente.
19/08	08/12/2008	Aprova curso <i>lato sensu</i> Especialização, MBA em Gestão Pública Municipal.
20/08	08/12/2008	Aprova curso <i>lato sensu</i> Especialização, MBA em Gestão do Desenvolvimento Humano e Organizacional.

21/08	08/12/2008	Aprova curso <i>lato sensu</i> Especialização em Coordenação de Projetos e Novas Tecnologias de Edificações.
22/08	08/12/2008	Aprova curso <i>lato sensu</i> Especialização em Gestão e Inovação Tecnológica na Construção Civil – Modalidade a distância.
23/08	08/12/2008	Aprova curso <i>lato sensu</i> Especialização em Auditoria e Perícia Ambiental.
24/08	08/12/2008	Aprova curso <i>lato sensu</i> Especialização em Fisioterapia Traumatológica e Ortopédica e Esportiva.
25/08	08/12/2008	Aprova curso <i>lato sensu</i> Especialização em Preparação para a Magistratura Estadual – Módulo I.
26/08	08/12/2008	Aprova curso <i>lato sensu</i> Especialização em Direito, Prática Forense e Preparação para Magistratura Catarinense – Módulo II.
27/08	08/12/2008	Aprova curso <i>lato sensu</i> Especialização em Assistência de Enfermagem em Urgência e Emergência.
28/08	08/12/2008	Aprova curso <i>lato sensu</i> Especialização, MBA em Executivo em Gestão de Vendas.
29/08	15/12/2008	Aprova curso <i>lato sensu</i> Especialização em Docência no Ensino Superior.
30/08	15/12/2008	Aprova curso <i>lato sensu</i> Especialização em Educação Matemática.
31/08	15/12/2008	Aprova curso <i>lato sensu</i> Especialização em Ecologia e Manejo de Recursos Naturais.
32/08	15/12/2008	Aprova curso <i>lato sensu</i> Especialização em Educação Física Escolar.
33/08	15/12/2008	Aprova curso <i>lato sensu</i> Especialização em História: Campos, Domínios e Abordagens da História Contemporânea.
34/08	15/12/2008	Aprova curso <i>lato sensu</i> Especialização em Língua e Literatura com Ênfase nos Gêneros do Discurso.
35/08	15/12/2008	Aprova curso <i>lato sensu</i> Especialização em Psicopedagogia Clínica e Institucional.

Fonte: Secretaria dos Conselhos

#### Quadro n. 15 - Súmula das Portarias da Reitoria

N.	DATA	ASSUNTO
01/08	22/01/2008	Exonera, a pedido, o professor Alberto Buoso do cargo de Coordenador Titular do curso de Tecnologia em Cerâmica.
02/08	22/01/2008	Nomeia Coordenadora Titular do curso de Tecnologia em Cerâmica e dá outras providências.
03/08	06/02/2008	Retifica dados do anexo da Portaria n. 10/2007/CONSU que trata do Calendário Geral da UNESC.

04/08	27/02/2008	Constitui Comissão para coordenar as atividades de comemoração de aniversário dos 40 anos da FUCRI.
05/08	29/02/2008	Constitui Comissão para elaborar o Plano de Desenvolvimento Institucional da UNESC.
06/08	10/03/2008	Indica novos membros para integrar Comissão estabelecida pela Portaria n. 04/2008/REITORIA.
07/08	10/03/2008	Nomeia Coordenador Titular e Adjunto do Programa de Pós-Graduação Mestrado em Educação.
08/08	18/03/2008	Constitui Comissão para apresentar projeto de Restaurante Universitário na UNESC.
09/08	24/03/2008	Aprova prorrogação da licença da Coordenadora Titular do Curso de Secretariado Executivo e dá outras providências.
10/08	24/03/2008	Constitui Comissão Técnica de Seleção de Estudantes da UNESC à bolsas de estudo e pesquisa, concedidas nos termos da Lei Complementar n. 281/05 e da Lei Complementar n. 296/05, que regulamentam o Art. 170 e os artigos 46 e 49 do Ato das Disposições Constitucionais Transitórias da Constituição do Estado de Santa Catarina.
11/08	24/03/2008	Reconduz membros da Comissão de Credenciamento de Docentes da UNESC e dá outras providências.
12/08	28/03/2008	Prorroga prazo para apresentação de proposta das atividades comemorativas de 40 anos da FUCRI estabelecido na Portaria n. 04/2008/REITORIA.
13/08	01/04/2008	Prorroga prazo de trabalho da coordenação para apresentação do projeto de Mestrado Profissional na área de Engenharia.
14/08	05/05/2008	Constitui Comissão Especial de Seleção de projetos de iniciação científica de estudantes da UNESC para concorrer ao Prêmio Mérito Universitário Catarinense/FAPESC.
15/08	12/05/2008	Exonera, a pedido, o professor Eduardo de Oliveira Nosse do cargo de Gerente do Instituto de Pesquisa Ambientais e Tecnológicas, IPAT.
16/08	26/05/2008	Prorroga prazo estabelecido na Portaria n. 08/2008/REITORIA, para apresentação do projeto de Restaurante Universitário na UNESC.
17/08	11/06/2008	Nomeia coordenação do Curso de Graduação em Psicologia.
18/08	17/06/2008	Constitui Comissão de Meio Ambiente e Valores Humanos da UNESC.
19/08	17/06/2008	Constitui Comissão Permanente da Biblioteca Central professor Eurico Back e dá outras providências.
20/08	25/07/2008	Constitui Comissão para propor critérios para enquadramento de docente no regime de trabalho integral.
21/08	01/08/2008	Nomeia Comissão para apresentar estudos para a criação, normatização e implantação do Parque Científico e Tecnológico da UNESC.



22/08	08/08/2008	Constitui Comissão para apresentar proposta de realização de Seminário Integrado de Ensino, Pesquisa e Extensão da UNESCO.
23/08	28/08/2008	Indica membros para composição do Comitê de Ética em Pesquisa da UNESCO, revogando a Portaria n. 42/2006/REITORIA.
24/08	02/10/2008	Nomeia Coordenação do Curso Superior de Tecnologia em Alimentos.
25/08	02/10/2008	Nomeia Coordenação do Curso Superior de Tecnologia em Cerâmica e Vidro.
26/08	28/10/2008	Altera composição da Comissão de Meio Ambiente e Valores Humanos da UNESCO nomeada pela Portaria n. 18/2008/REITORIA.
27/08	28/11/2008	Constitui Comissão para acompanhamento do Concurso da Câmara Municipal de Criciúma.
28/08	05/12/2008	Exonera, a pedido, o professor Luiz Alexandre Campos do cargo de Coordenador Titular do Programa de Pós-Graduação em Ciências Ambientais.
29/08	05/12/2008	Nomeia Coordenador Titular do Programa de Pós-Graduação em Ciências Ambientais e dá outras providências.
30/08	05/12/2008	Nomeia Coordenador Adjunto do Programa de Pós-Graduação em Ciências Ambientais.
31/08	08/12/2008	Dá posse aos Coordenadores titular e adjunto do Curso de Graduação em Ciência da Computação.
32/08	08/12/2008	Dá posse às Coordenadoras titular e adjunta do Curso de Graduação em Secretariado Executivo.
33/08	08/12/2008	Dá posse às Coordenadoras titular e adjunta do Curso de Graduação em Ciências Biológicas.
34/08	08/12/2008	Dá posse aos Coordenadores titular e adjunto do Curso de Graduação em Nutrição.
35/08	08/12/2008	Dá posse aos Coordenadores titular e adjunto do Curso de Graduação em Tecnologia em Cerâmica.
36/08	08/12/2008	Dá posse aos Coordenadores titular e adjunto do Curso de Graduação em Arquitetura e Urbanismo.

Fonte: Secretaria dos Conselhos

Gráfico n. 05 - Reitoria: Resoluções e Portarias, 2006 - 2008

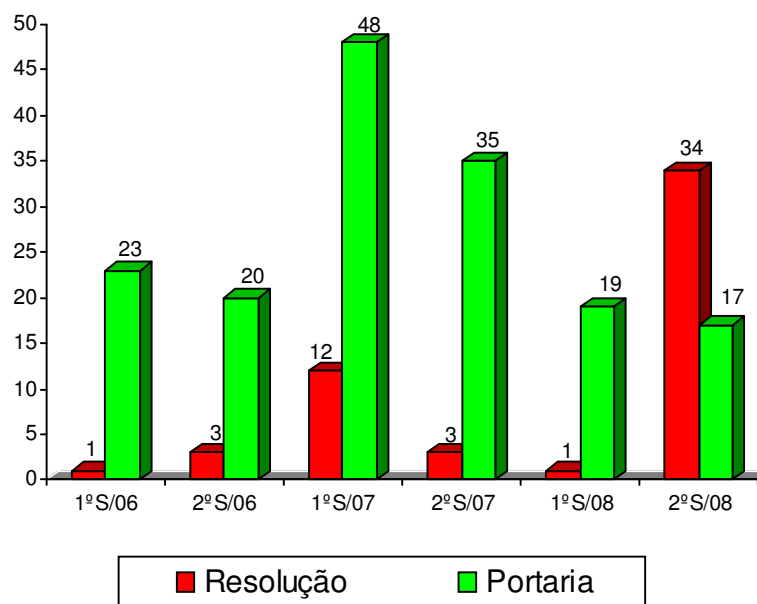

Fonte: Secretaria dos Conselhos

Quadro n. 16 - CONTRATOS - PRESTADOR DE SERVIÇOS	
Razão Social	Objeto
Albertino do Nascimento	Termo Aditivo - Prorrogação da vigência até 01/04/2010
Alexandre Barcelos João	Realização de pesquisa de opinião pública, de caráter eleitoral, dos candidatos à Prefeitura de Sangão.
Aliança Administradora de Bens e Participação Ltda	Realização de pesquisa de opinião pública, de caráter eleitoral, dos candidatos à Prefeitura do Município de Araranguá.
Aliança Administradora de Bens e Participação Ltda	Realização de pesquisa de opinião pública, de caráter eleitoral, dos candidatos à Prefeitura do Município de Araranguá, em duas pesquisas para não-divulgação.
André Foltz Zaccaron	Permuta entre a quitação de débitos de mensalidades referentes a prestação de serviços educacionais ofertados ao acadêmico André Foltz Zaccaron e a divulgação de material publicitário da Universidade no site vestibular.com.br, de propriedade do parceiro.

Anjo Química do Brasil Ltda	Realização de pesquisa de opinião pública, visando identificar a satisfação dos clientes da empresa.
Antunes & Scarduelli Ltda ME	Termo Aditivo - Alteração de contrato, visando modificar a razão social do locatário.
Arnaldo Lodetti Junior	Realização de pesquisa de opinião pública, de caráter eleitoral, para identificar a popularidade dos candidatos a prefeito na cidade de Içara.
Arnaldo Lodetti Junior	Realização de pesquisa, que visa identificar a opinião da população acerca da instalação de uma mina de carvão no município de Içara.
Associação Beneficente ABADEUS	Doação de equipamentos - 3 computadores Celeron HP Brio 500, 3 monitores LG, 3 teclados, 3 mouses e seis cabos de força.
Associação Beneficente de Ação Social à Comunidade Carente - ABASCC	Termo de Doação - Doação de um computador Celeron HP Brio 500, número de série BR02930286, um monitor LG 561A, número de série 105SP07208, um teclado, um mouse e dois cabos de força.
Associação das Crianças com Câncer - ACC	Termo de Doação - um computador Celeron HP Brio 500, um Monitor LG 15", um teclado, um mouse e dois cabos de força.
Associação de Formação e Inclusão Social - AJE	Doação de equipamentos - 5 computadores Celeron HP Brio 500, 4 monitores LG 15" e um monitor HO 14", 5 teclados, 5 mouses e dez cabos de força.
Associação Empresarial de Criciúma - ACIC	Realização de pesquisa de opinião pública, visando avaliar a satisfação dos associados quanto aos serviços prestados pela ACIC.
Associação Feminina de Assistência Social de Criciúma - AFASC/Centro de Educação Infantil Beato Aníbal Maria Di Francia	Doação de dez computadores Celeron HP Brio 500, dez monitores, dez teclados, dez mouses e vinte cabos de força.
Associação Feminina de Assistência Social de Criciúma - AFASC/Centro de Educação Infantil Verdinho - CEI	Doação de equipamentos - 3 computadores Celeron HP Brio 700, 3 monitores LG 15", 3 teclados, 3 mouses e 6 cabos de força.
Bourbon Veículos - Grupo JUGASA	Patrocínio parcial da Unidade de Zoologia do Museu Universitário, disponibilização de espaço para divulgação do patrocinador.
Casa-Lar Associação Irmã Carmen	Doação de equipamentos - 5 computadores Celeron HP Brio 700, 5 monitores LG 15", 5 teclados, 5 mouses e dez cabos de força.
Câmara Municipal de Criciúma	Realização de concurso público.

Cantina Fontana Ltda - ME	Termo Aditivo - Redução de horário de atendimento.
Cantina Universidade Ltda - ME	Contrato de locação comercial e outras avenças - Cantina Bloco R
Capivari Auto Center Ltda ME	Realização de pesquisa de opinião pública, de caráter eleitoral, dos candidatos à Prefeitura de Capivari de Baixo.
Carbonífera Criciúma S.A/Carbonífera Metropolitana S.A	Prestação de serviços de pesquisa e desenvolvimento em estudos ambientais.
Carbonífera Criciúma S.A/Carbonífera Metropolitana S.A/Plural Consultores Associados Ltda e Geonvi Geologia e Meio Ambiente Ltda	Elaboração do Plano Básico Ambiental da Usina Termelétrica Sul Catarinense - USITESC
Carlos Roberto Amante	Realização de levantamento arqueológico, para fins de licenciamento, de uma área de 01 (um) hectare, na localidade de Boa Vistinha, município de Turvo-SC.
Carlos Roberto Amante	Levantamento Arqueológico Prospectivo na Jazida de Argila de Rio Morto, a ser realizado no município de Meleiro, em área de 2,5 hectares.
Carlos Roberto Amante	Levantamento Arqueológico Prospectivo na Jazida de Argila de Boa Vistinha II, a ser realizado no município de Turvo, em área de 1,5 hectares.
CEAL - Consultoria Engenharia Assessoria Ltda	Termo Aditivo - Alterar prazo de execução dos serviços.
Cecrisa Revestimentos Cerâmicos S.A	Elaboração de Diagnóstico do Sistema de tratamento e Estudo Preliminar de Readequação do Projeto Básico da ETE Cerâmica Portinari.
Celesc Distribuição S.A	Execução do Projeto n. 0395-011/2006 - Estudo e caracterização de Fatores que levam à Corrosão de Ferragens Utilizadas em Postes de Distribuição de Energia Elétrica.
Centro Acadêmico do Curso de Engenharia Ambiental	Termo de Doação - Doação de um monitor Samsung SyncMaster, número de Série DP14HXAN500049F.
Centro Acadêmico do Curso de Farmácia	Doação de equipamento: um monitor LG 15" número de série 105SP06736.
Centro Acadêmico do Curso de Secretariado Executivo	Doação de equipamento - um Monitor LG Studioworks 440 15" número de série 005SP10583.

Cerâmica Cejatel - San Marcos Revestimentos Cerâmicos Ltda	Realização de levantamento arqueológico, para fins de licenciamento, de uma área de 48,66 hectares, localizada no Bairro Turvo Baixo, no município de Ermo-SC.
Cereagro S.A	Termo de Rescisão do contrato de prestação de serviços celebrado entre as partes em 11/11/06, bem como o termo aditivo firmado em 04/06/07.
Cereagro S.A	Realização de análises físico-químicas para fins de controle da qualidade relativa às amostras de fertilizantes minerais, orgânicos, organo-minerais, corretivos, matérias-primas e seus compostos.
Círculo Operário Criciunense	Termo de Doação - um computador Celeron HP Brio 500, um Monitor LG 15", um teclado, um mouse e dois cabos de força.
Companhia Siderúrgica Nacional - CSN	Programa de Monitoramento Ambiental do Campo Morozini da CSN, localizado em Treviso-SC.
Construtora Fontana Ltda	Realização de pesquisa de opinião pública.
Construtora Peruch Ltda	Termo Aditivo - Prorrogar prazo do contrato.
CRAS - Centro de Referência da Assistência Social - Forquilha	Doação de equipamentos - 5 computadores Celeron HP Brio 700, 5 monitores LG 15", 5 teclados, 5 mouses e dez cabos de força.
Criciúma Construções Ltda	Realização de ensaios mecânicos de compressão em corpos-de-prova de concreto para fins de controle da qualidade.
Cysy Mineração Ltda	Realização de análise físico-químicas para fins de controle da qualidade relativa às amostras de Calcário de Conchas, Farinha de Ostras e seus compostos.
Dirceu Luiz Brusamarello - ME	Termo Aditivo - Prorrogar vigência até 01/09/09
Dirk Tônio Warmling	Realização de pesquisa de opinião pública, de caráter eleitoral, dos candidatos a Prefeitura do município de Siderópolis.
Domínio Sistemas Ltda	Doação de equipamento - um Servidor Dell PowerEdge 840, processador Intel Xeon 3050.
Édson Otávio da Soler	Realização de pesquisa de opinião pública, de caráter eleitoral, dos candidatos à Prefeitura de Cocal do Sul.
Édson Otávio da Soler	Realização de pesquisa de opinião pública, de caráter eleitoral, dos candidatos à Prefeitura do Município de Turvo

Édson Otávio da Soler	Realização de pesquisa de opinião pública, de caráter eleitoral, dos candidatos à Prefeitura do Município de Siderópolis.
Édson Otávio da Soler	Realização de pesquisa de opinião pública, de caráter eleitoral, dos candidatos à Prefeitura do Município de Turvo.
Édson Otávio da Soler	Realização de pesquisa de opinião pública, de caráter eleitoral, dos candidatos à Prefeitura do Município de Araranguá.
Eleição 2008 Comitê Financeiro Municipal para Prefeito SC PP	Realização de pesquisa de opinião pública, de caráter eleitoral, dos candidatos à Prefeitura do Município de Forquilha.
Eleição 2008 Comitê Financeiro Municipal para Prefeito SC PSDB	Realização de pesquisa de opinião pública, de caráter eleitoral, dos candidatos à Prefeitura de Armazém.
Eleições 2008 Comitê Financeiro Municipal para Prefeito Bem	Realização de pesquisa de opinião pública, de caráter eleitoral, dos candidatos à Prefeitura de Forquilha.
Eleições 2008 Comitê Financeiro Único PMDB	Realização de pesquisa de opinião pública, de caráter eleitoral, dos candidatos a Prefeitura do Município de Urussanga.
Eletrosul Centrais Elétricas S.A	Ordem de serviço - Monitoramento Arqueológico na PCH Barra do Rio Chapéu
Eletrosul Centrais Elétricas S.A.	Termo Aditivo ao Ct n. 90570008 - Alterar a Cláusula Quinta - Prazos.
Eliane S/A - Revestimentos Cerâmicos	Realização de levantamento arqueológico, para fins de licenciamento, de uma área de 9,2 hectares, no bairro Linha Batista, no município de Criciúma.
Empresa de Correios e Telégrafos - ECT	Serviço de Caixa Postal, pela ECT.
Engessul Indústria e Comércio Ltda	Realização de análises físico-químicas para fins de controle da qualidade relativas às amostras de corretivos e condicionadores de solos e fertilizantes minerais, matérias-primas e seus compostos.
Escola Municipal de Educação Infantil e Ensino Fundamental Judite Duarte de Oliveira	Doação de dois computadores Celeron HP Brio 700, dois monitores, dois teclados, dois mouses e quatro cabos de força.
Everaldo Martins	Realização de pesquisa de opinião pública, de caráter eleitoral, para identificar a popularidade do pré-candidato a prefeito Cláudio Tomazi e de seus oponentes, no município de Meleiro.

Everaldo Martins	Realização de pesquisa de opinião pública, de caráter eleitoral, dos candidatos à Prefeitura de Meleiro.
Ferrovias Tereza Cristina S.A	Elaboração de Estudo Ambiental Simplificado.
Ferrovias Tereza Cristina S.A	Estudo de levantamento arqueológico da área de 103,30 hectares, localizada nos municípios de Treviso e Siderópolis.
Ferrovias Tereza Cristina S.A	Realização de análises físico-químicas para fins de controle de qualidade de água potável.
Ferrovias Tereza Cristina S/A	Elaboração de produtos cartográficos, mediante a geração de ortofotos, mapas e carta-imagem em área de 582km <sup>2</sup> .
FGM Produtos Odontológicos Ltda/FINEP	Desenvolvimento de vidro em pó com tamanho de partícula nanométrico e submicrométrico para aplicação na área de materiais dentários.
Fundação Agência de Água do Vale do Itajaí	Termo Substitutivo de Compromisso - Implantação do Projeto Piava Fase II.
Fundação Angelo Redivo	Realização de pesquisa de opinião pública, de caráter eleitoral, dos candidatos à Prefeitura de Forquilha.
Fundação Angelo Redivo	Realização de pesquisa de opinião pública, de caráter eleitoral, dos candidatos à Prefeitura de Araranguá.
Fundação de Apoio à Pesquisa Científica e Tecnológica do Estado de Santa Catarina - FAPESC	Segundo Termo Aditivo ao Contrato n. CON16004/2007-0 - Alterar a discriminação orçamentária na Cláusula Quarta - Álvaro José Back
Fundação de Apoio à Pesquisa Científica e Tecnológica do Estado de Santa Catarina - FAPESC	Segundo Termo Aditivo ao Contrato n. CON12498/2007-2 - Alterar a discriminação orçamentária na Cláusula Quarta - Alcides Goularti Filho
Fundação de Apoio à Pesquisa Científica e Tecnológica do Estado de Santa Catarina - FAPESC	Segundo Termo Aditivo ao Contrato n. CON14224/2007-7 - Alterar a discriminação orçamentária na Cláusula Quarta - Yasmine de Moura da Cunha
Fundação de Apoio à Pesquisa Científica e Tecnológica do Estado de Santa Catarina - FAPESC	Segundo Termo Aditivo ao Contrato n. CON12755/2007-8 - Alterar a discriminação orçamentária na Cláusula Quarta - João Luciano de Quevedo
Fundação de Apoio à Pesquisa Científica e Tecnológica do Estado de Santa Catarina - FAPESC	Segundo Termo Aditivo ao Contrato n. CON12271/2007-8 - Alterar a discriminação orçamentária na Cláusula Quarta - Elaine Cristina Gavioli

Fundação de Apoio à Pesquisa Científica e Tecnológica do Estado de Santa Catarina - FAPESC	Segundo Termo Aditivo ao Contrato n. CON12348/2007-0 - Alterar a discriminação orçamentária na Cláusula Quarta - Carina Rodrigues Boeck
Fundação de Apoio à Pesquisa Científica e Tecnológica do Estado de Santa Catarina - FAPESC	Segundo Termo Aditivo ao Contrato n. CON12219/2007-0 - Alterar a discriminação orçamentária na Cláusula Quarta - Birgit Harter-Marques
Fundação de Apoio à Pesquisa Científica e Tecnológica do Estado de Santa Catarina - FAPESC	Segundo Termo Aditivo ao Contrato n. CON16244/2007-2 - Alterar a discriminação orçamentária na Cláusula Quarta - Jairo José Zocche
Fundação de Apoio à Pesquisa Científica e Tecnológica do Estado de Santa Catarina - FAPESC	Contrato de concessão e aceitação de apoio financeiro a projeto de pesquisa científica e/ou tecnológica n. CON16240/2007-0 - Luciane Costa Campos
Fundação de Apoio à Pesquisa Científica e Tecnológica do Estado de Santa Catarina - FAPESC	Primeiro Termo Aditivo ao Contrato n. CON1640/2007-0 - Alterar vigência de prazo previsto na Cláusula Onze - Luciane Costa Campos
Fundação de Apoio à Pesquisa Científica e Tecnológica do Estado de Santa Catarina - FAPESC	Segundo Termo Aditivo ao Contrato n. CON16240/2007-0 - Alterar a discriminação orçamentária na Cláusula Quarta - Luciane Costa Campos
Fundação de Apoio à Pesquisa Científica e Tecnológica do Estado de Santa Catarina - FAPESC	Concessão e aceitação de apoio financeiro a projeto de pesquisa científica e/ou tecnológica - CON04308/2008-7 - Gihad Mohamad
Fundação de Apoio à Pesquisa Científica e Tecnológica do Estado de Santa Catarina - FAPESC	Primeiro Termo Aditivo ao Contrato n. CON16041/2007-5 - Alterar a cláusula onze - Carina Rodrigues Boeck
Fundação de Apoio à Pesquisa Científica e Tecnológica do Estado de Santa Catarina - FAPESC	Contrato n. CON07009/2008-2 - Concessão e aceitação de apoio financeiro a projeto de pesquisa científica e/ou tecnológica - Alexandra Ioppi Zugno
Fundação de Apoio à Pesquisa Científica e Tecnológica do Estado de Santa Catarina - FAPESC	Convênio n. 11.093/2008-0 - n. (do SPP) FCTP 1710/087 - Apoiar a realização do evento "II Workshop: Interdisciplinaridade e Meio Ambiente"
Fundação de Apoio à Pesquisa Científica e Tecnológica do Estado de Santa Catarina - FAPESC	Contrato n. CON11008/2008-6 - Concessão e aceitação de apoio financeiro a projeto de pesquisa científica e/ou tecnológica - Reginaldo Geremias



Fundação de Apoio à Pesquisa Científica e Tecnológica do Estado de Santa Catarina - FAPESC	Convênio AAG 16.772/SSP FCTP 3586/08-1 - Apoiar o Projeto BIOTEC: Processos Biotecnológicos de Fitorremediação e Monitoramento de Áreas Degradadas pela Mineração de Carvão
Fundação de Apoio à Pesquisa Científica e Tecnológica do Estado de Santa Catarina - FAPESC	Convênio AAG 16.774/2008-6 - SSP FCTP 3587/08-8 - Apoiar o projeto "Inertização das Cinzas Geradas na Queima de Carvão Mineral pela Técnica de Vitrificação".
Gendai Veículos Grupo JUGASA	Patrocínio parcial da Unidade de Zoologia do Museu Universitário, disponibilização de espaço para divulgação do patrocinador.
Georadar Levantamentos Geofísicos S.A.	Realização de estudos referente à caracterização qualitativa e quantitativa de fauna e flora e das inter-relações existentes entre a biota (terrestre e aquática) relativa à área da antiga ICC e adjacências.
Herivelto de Castro Reynaldo	Realização de pesquisa de opinião pública, de caráter eleitoral, para identificar a popularidade do pré-candidato a prefeito Herivelto de Castro Reynaldo, no município de Sangão.
J.G. Copiadoras e Sistemas Ltda	Termo Aditivo - Aditamento Alteração e exclusão de equipamentos.
J.G. Copiadoras e Sistemas Ltda	Cedência em locação comercial, espaço de 29,65m <sup>2</sup> , localizado no 3º pavimento do Bloco S.
Jornal A Tribuna S.A	Realização de pesquisa de opinião pública, de caráter eleitoral, dos candidatos à Prefeitura de Içara.
Jornal A Tribuna S.A	Realização de pesquisa de opinião pública, de caráter eleitoral, dos candidatos à Prefeitura de Nova Veneza.
Jornal A Tribuna S.A	Realização de pesquisa de opinião pública, de caráter eleitoral, dos candidatos à Prefeitura de Morro da Fumaça.
Jornal Diário do Sul Ltda	Realização de pesquisa de opinião pública, de caráter eleitoral, dos candidatos à Prefeitura dos municípios de Tubarão, Braço do Norte e Imbituba.
José Almir Bunn	Realização de pesquisa de opinião pública, de caráter eleitoral, dos candidatos à Prefeitura de Lauro Müller.
JOTAS Indústria e Comércio de Fertilizantes Ltda - Fertiliza Adubos Químicos	Rescisão de contrato celebrado em 01/11/2006.

JOTAS Indústria e Comércio de Fertilizantes Ltda - Fertiliza Adubos Químicos	Realização de análises físico-químicas para fins de controle da qualidade relativa às amostras de fertilizantes minerais, orgânicos, organo-minerais, corretivos, matérias-primas e seus compostos.
Juliana Laurindo Marcolino ME	Realização de pesquisa de opinião pública, de caráter eleitoral, dos candidatos à Prefeitura de Jaguaruna.
M.O. Energia Ltda	Realização de levantamento arqueológico, para fins de licenciamento, de uma área de 4,98 (quatro vírgula noventa e oito) hectare, no município de Abelardo Luz - SC.
MAP Engenharia e Topografia Ltda	Prestação de serviços de assessoria técnica para revisão e elaboração de produtos cartográficos e projetos topográficos.
Mariza Micheletto Carradore	Realização de pesquisa de opinião pública, de caráter eleitoral, dos candidatos à Prefeitura de Maracajá.
Melania Baldasar Kesting - ME	Prestação de serviços para fabricação e instalação de calha e cercado para pluviômetro.
Mineração Miranda Ltda	Prestação de serviços para realização de levantamento arqueológico em uma área de 4ha (quatro hectares) no município de Turvo-SC.
Município de Araranguá	Execução de Oficina denominada "Noções Básicas de Conservação de Documentos em Suporte Papel"
Município de Criciúma	Termo Aditivo n. 02 ao Contrato n. 009/PMC/2007 - Prorrogação do prazo de conclusão do Contrato.
Município de Criciúma	Termo Aditivo n. 03 ao Contrato n. 241/PMC/2006 - Prorrogação do prazo de conclusão do Contrato.
Município de Criciúma	Termo Aditivo n. 03 ao Contrato n. 240/PMC/2006 - Prorrogação do prazo de conclusão do Contrato.
Município de Criciúma	Termo Aditivo n. 02 ao Contrato n. 105/PMC/2007 - Prorrogação do prazo de conclusão do Contrato.
Município de Criciúma	Contrato n. 020/FUNSAAB/2008 - Elaboração do Plano Municipal Integrado de Saneamento Básico do Município de Criciúma.

Município de Criciúma	Termo Aditivo n. 01 ao Contrato n. 346/PMC/2007 - Prorrogação do período de vigência.
Município de Criciúma	Termo Aditivo n. 01 ao Contrato n. 366/PMC/2007 - Prorrogação do período de vigência.
Município de Criciúma	Termo Aditivo n. 02 ao Contrato n. 027/PMC/2006 - Prorrogar prazo de execução.
Município de Criciúma	Termo Aditivo n. 01 ao Contrato n. 011/PMC/2007 - alterar vigência.
Município de Criciúma	Termo Aditivo n. 01 ao Contrato n. 012/PMC/2007 - alterar vigência.
Município de Içara	Fornecimento de arquivo ortofoto em meio digital na Secretaria de Obras referente a 531 Km de área do Município de Içara.
Município de São Francisco do Sul	Realização de levantamento arqueológico, para fins de licenciamento, de uma área de 2,5 hectares, no município de São Francisco do Sul.
Neuroassay Pesquisa e Desenvolvimento Ltda	Protocolo de Cooperação
Nivaldo José da Rosa	Realização de pesquisa de opinião pública, de caráter eleitoral, dos candidatos à Prefeitura do Município de Imbituba.
NS Engenharia Ltda ME	Prestação de serviços de levantamento de dados, cadastramento, diagnóstico e elaboração de propostas e de implementação das ações para a elaboração de plano de urbanização e de regularização fundiária da localidade de Ponta Rasa, no município de Imbituba.
Osmar da Silva - ME	Termo Aditivo - Prorrogar vigência.
Pedro Motta Roussenq	Realização de pesquisa de opinião pública, de caráter eleitoral, visando identificar a popularidade do pré-candidato a prefeito Pedro Motta Roussenq, no município de Imaruí.
Portonave S/A - Terminais Portuários de Navegantes	Prestação de serviços de amostragem, visando ao monitoramento da qualidade do ar ambiente ao nível de solo (determinação de fumaça).
Portonave S/A - Terminais Portuários de Navegantes	Prestação de serviços de amostragem, visando ao monitoramento da qualidade do ar ambiente ao nível de solo (determinação de PTS).

Presídio Regional de Criciúma (Fundo Penitenciário - FUPESC)	Termo de Doação - um computador Celeron HP Brio 500, um Monitor LG 15", um teclado, um mouse e dois cabos de força.
Rádio Som Maior FM Ltda/Jornal A Tribuna	Termo Aditivo - Inclusão do Interveniente.
Ranier Júlio Amboni	Realização de 3 (Três) pesquisas de opinião pública, de caráter eleitoral, visando identificar a popularidade dos pré-candidatos a prefeito no município de Nova Veneza-SC.
RCT Comunicação Ltda	Realização de pesquisa de opinião pública, de caráter eleitoral, visando identificar a popularidade do pré-candidato a prefeito Gelson Fernandes, no município de Criciúma.
Rodrigo Minotto	Realização de pesquisa de opinião pública, de caráter eleitoral, visando identificar as possibilidades da candidatura do pré-candidato a prefeito Gelson Fernandes, no município de Criciúma.
Ronaldo dos Santos Felizberto - ME	Termo Aditivo - Prorrogar a vigência.
San Marco Revestimentos Cerâmicos	Realização de levantamento arqueológico e educação patrimonial, para fins de licenciamento ambiental de área de 5,27 hectares, localizada na comunidade de Sanga Grande, município de Meleiro.
San Marco Revestimentos Cerâmicos	Realização de levantamento arqueológico e educação patrimonial, para fins de licenciamento ambiental de área de 20 hectares, localizada na comunidade de Novo Horizonte, município de Meleiro.
San Marcos Revestimentos Cerâmicos	Prestação de serviços para realização de salvamento arqueológico, para fins de licenciamento ambiental do Sítio Arqueológico Taquaruçu I, localizada na comunidade de Taquaruçu (Turvo Baixo), no Município de Ermo-SC.
Santec - Saneamento & Tecnologia Ambiental Ltda	Contrato Santec n. 003/2008 - Serviços de coleta, transporte, tratamento de destino final dos resíduos de serviço de saúde gerados no <i>Campus I</i> - Criciúma, Bloco S.
Santec - Saneamento & Tecnologia Ambiental Ltda	Contrato Santec n. 004/2008 - Serviços de coleta, transporte, tratamento de destino final dos resíduos de serviço de saúde gerados no <i>HRA</i> .

SCS Comercial e Serviços Químicos S/A	Realização de estudo de levantamento arqueológico, para fins de licenciamento de terraplenagem em área de 14,83 hectares, localizada no Bairro de Acaraí, município de São Francisco do Sul.
Segel Comércio Ltda	Serviços de monitoração do uso da energia elétrica.
SENAI/SC - Direção Regional	3º Termo Aditivo ao Contrato n. CONTR-043/05
Sênio Alberto de Luca	Realização de pesquisa de opinião pública, de caráter eleitoral, dos candidatos à Prefeitura de Turvo.
Serviço Nacional de Aprendizagem Industrial - SENAI	1º Termo Aditivo ao Contrato n. CONTR-384/07 - Uso da Biblioteca Central.
Serviços de Cópias Lazzarin Ltda - ME	Locação de espaço com 34m <sup>2</sup> no Bloco R para serviços de fotocópias em geral.
Serviços de Cópias Lazzarin Ltda - ME	Termo Aditivo ao Contrato celebrado em 01/07/2004 - Alterar vigência.
Siano & Rego - Consultoria de Gestão de Empresas e Pessoas Ltda	Elaboração do Planejamento Estratégico da Universidade Técnica de Angola - UTEC, bem como o acompanhamento na implantação de suas estratégias e ações e a revisão semestral do processo como um todo, por um período de dois anos.
Sindicato da Indústria da Extração de Carvão do Estado de Santa Catarina - SIECESC	Realização de trabalhos e pesquisa científica que envolvam questões ambientais, em nível de mestrado, de interesse comum dos partícipes, preferencialmente nas três primeiras áreas de Ambientais (PPG-CA) da UNESC.
UNESCO	Implantação e Desenvolvimento do Curso de Especialização em Regulação em Saúde, referente ao Pólo de Educação Permanente da Região Carbonífera de SC
UNESCO	Implantação e Desenvolvimento do Curso de Especialização em Saúde Coletiva, referente ao Pólo de Educação Permanente da Região Carbonífera de SC
UNIMIN do Brasil Ltda	Prestação de serviços para realização de levantamento arqueológico e educação patrimonial, para fins de licenciamento ambiental de área de 41,25 ha (quarenta e um vírgula vinte e cinco hectares) localizada na comunidade de Olho D'água, município de Jaguaruna-SC.

Valberto Arns	Realização de pesquisa de opinião pública, de caráter eleitoral, visando identificar a popularidade dos pré-candidatos a prefeito, no município de Forquilha.
Vanderlei Bernardino Januário	Realização de pesquisa de opinião pública, de caráter eleitoral, dos candidatos à Prefeitura de Turvo.
Walter Tiscoski	Realização de pesquisa de opinião pública, de caráter eleitoral, dos candidatos à Prefeitura do Município de Forquilha
Wasser Kraft Geração de Energia Elétrica Ltda	Realização de levantamento arqueológico, para fins de licenciamento, de uma área de 1,10 (um vírgula dez) hectare, no município de São José do Cedro-SC.
Zaluski Empreendimentos Imobiliários Ltda	Realização de levantamento arqueológico em uma área de 03 (três) hectares, no município de Garopaba.
Zanette & Freitas Comunicação Ltda	Realização de pesquisa de opinião pública, de caráter eleitoral, dos candidatos à Prefeitura de Nova Veneza.

Fonte: Assessoria Jurídica

Quadro n. 17 - CONTRATOS - TOMADOR DE SERVIÇOS	
Razão Social	Objeto
Activa Formaturas (Action & Price Ltda ME)/Teatro Elias Angeloni/Fundação Cultural de Criciúma - FCC	Termo de Autorização de uso do Teatro Elias Angeloni para Formatura.
Adals Administradora de Bens S/A	Termo Aditivo de Contrato de Locação Comercial por Tempo Determinado
Adals Administradora de Bens S/A	Termo de Quitação de Obrigações Decorrentes de Contrato de Locação Comercial
Agemed Saúde S.A	Prestar serviços de assistência médica, hospitalar e ambulatorial aos beneficiários dos planos de saúde instituídos pela AGEMED SAÚDE.
Alessandra Menegaro Moliner	Assessoria técnica na elaboração do Plano Municipal Integrado de Saneamento Básico do Município de Criciúma.
Alexandre Vargas	Elaboração de projetos executivos civil, elétrico e hidráulico referente à Estação de Tratamento de Drenagem de Mina (ETDAM)

AM Organizações e Promoções de Eventos Ltda - ME - AM Formaturas/Teatro Elias Angeloni/Fundação Cultural de Criciúma - FCC	Termo de Autorização de uso do Teatro Elias Angeloni para Formatura.
Amil Assistência Médica Internacional Ltda	Credenciamento Hospitalar - Plano de Saúde.
Ana Luiza Barcellos Aguirre	Termo Aditivo - Alterar vigência.
Arlon Tonolli	Participação técnica em projeto denominado HBB/DI/PEMAS - Plano Estratégico Municipal Assentamentos Subnormais.
Banco ABN Amro Real S.A	Patrocínio para a Festa Anual de Funcionários.
Burn Web Studio	Desenvolver 01 (um) web site institucional em língua portuguesa para o HRA.
Cantina Fontana Ltda - ME	Termo Aditivo - Prorrogação da vigência até 11/03/2010
Celesc Distribuição S.A	Alteração demanda contratada.
Celesc Distribuição S.A	Fornecimento de energia especial
Celesc Distribuição S.A	Alterar o Quadro de Demanda Contratada - tarifa Horó-Sazonal Verde sungrupo A-4.
Celesc Distribuição S.A	Fornecimento de Energia Especial.
Celesc Distribuição S.A	Aditivo Contratual - Contrato fornecimento de energia especial - acréscimo de mais 4.000 kWh
Celesc Distribuição S.A	Contrato de fornecimento de energia especial.
Celesc Distribuição S.A	Aditivo contratual - contrato de fornecimento de energia especial - Alterar as cláusulas terceira, quarta e oitava
Centrais Elétricas de Santa Catarina - CELESC	Fornecimento de energia especial.
Centro Educacional Futurão	Termo Aditivo - Prorrogar a vigência.
CEPAARQ - Centro de Pesquisa Ambiental e Arqueológica	Realização de análise de material arqueológico.
Chedid Advogados Associados	Prestação de serviços advocatícios na defesa dos direitos do contratante oriunda do proc. 03668-2005-027-12-00-5 em face de Olavo Pedro Demétrio.
Cidade Viagens e Turismo Ltda	Termo Aditivo - Prorrogar prazo de vigência.
Clínica Luz Ltda	Termo Aditivo - Aditamento ao Ct. 2005.11.05 - Alterar valores pagos.
Clínica Luz Ltda	Termo Aditivo - Prorrogar vigência.

Consórcio de Veículos JUGASA S.A	Patrocínio parcial da Unidade de Zoologia do Museu Universitário, disponibilização de espaço para divulgação do patrocinador.
Consórcio Intermunicipal de Saúde da AMESC - CIS	Termo Aditivo - Aditamento.
Constroni Construções Ltda	Prestação de serviços, com fornecimento de material e mão-de-obra para construção de uma praça, em área de 680m <sup>2</sup> , existente entre os prédios denominados Bloco P e Z.
Constroni Construções Ltda	Realização de pavimentação com lajotas e construção de calçadas entre o prédio do Laboratório de Nutrição e o prédio denominado Bloco R.
Constroni Construções Ltda	Reforma e ampliação do laboratório denominado JIG-IPAT (Etapa I), com fornecimento de materiais e mão-de-obra.
Demira e Associados - Demira Formaturas/Teatro Elias Angeloni/Fundação Cultural de Criciúma - FCC	Termo de Autorização de uso do Teatro Elias Angeloni para Formatura.
Dilton Pacheco	Elaboração de textos e desenhos para ilustração de uma cartilha relativa a trabalhos de arqueologia.
Diogenes Brunelli	Prestação de serviços profissionais para tratamento de imagens, incluindo realce de contraste, modificação histograma e equalização de imagens, para uniformização do aspecto visual de 12 (doze) ortofotos.
Editora Positivo Ltda	Fornecimento de Livros Didáticos do Sistema Positivo de Ensino.
Eletrosul Centrais Elétricas S.A	Termo Aditivo n. 02 ao Ct n. 90570008 - Alterar a Cláusula Quinta - Prazos.
Elevadores Atlas Schindler S.A	Fornecimento, montagem e instalação de elevador.
Empresa de Correios e Telégrafos - ECT	Contratos de Prestação de Serviços de Impresso Especial n. 9912209014
Engetom Construção Civil Ltda	Termo Aditivo - Aditamento do contrato - promover alterações, acréscimos e detalhamento aos serviços originalmente contratados.
Engetom Construções Civil Ltda	Termo Aditivo - Aditamento do Contrato celebrado em 24/04/07 ref. Serviços de Engenharia e construção, com fornecimento em mão-de-obra, para execução de prédio, denominado inicialmente CENTAC.
Engetom Construções Civil Ltda	Prestar serviços de engenharia e construção, com fornecimento de material e mão-de-obra, para execução de estrutura de concreto armado e cobertura metálica para prédio denominado Bloco R.



Estevão Pierini	Termo Aditivo - Prorrogar vigência.
Estevão Pierini	Termo Aditivo ao contrato celebrado em 07/03/07 (Ct. 2007.022) - Acrescer área de 16,50m <sup>2</sup> , referente à sala n. 58 e valor de aluguel de R\$ 950,00.
Estrametal Construções Ltda	Construção de um pavilhão em concreto pré-moldado, com área de 250m <sup>2</sup> , laje com área de 187,6m <sup>2</sup> e piso industrial térreo, com fornecimento de materiais e mão-de-obra.
Everton Angioletto	Participação técnica em projeto denominado "Estudo de Comportamento de Viabilidade Celular, Absorção e Regeneração de Tecido Ósseo sobre Pós nanoestruturados de Fosfato de Cálcio e Nanocompósitos" realizando testes de viabilidade celular em materiais nanoestruturados e nancompostos.
Everton Angioletto	Termo Aditivo - Prorrogar prazo de execução dos serviços.
Fábio Maffei Fernandes	Consultoria para reconformação topográfica e projetos de drenagens superficiais, incluindo desenho técnico.
FC Clínica de Olhos Ltda	Termo Aditivo - Prorrogar vigência.
Fundação Cultural de Criciúma	Termo de Autorização de Uso do Teatro Elias Angeloni, a título oneroso, que entre si celebram o Teatro, a Fucri e a Empresa AM Formaturas.
Fundação Cultural de Criciúma - FCC	Contrato de Comodato - Autos findos, movidos na 1ª Vara do Trabalho de Criciúma no período de 1960 a 1989.
Fundação Cultural de Criciúma/Imaginarium Formaturas	Termo de Autorização de Uso do Teatro Elias Angeloni, a título oneroso, que entre si celebram o Teatro, a Fucri e a Empresa Nova Era Formaturas.
Fundação Cultural de Criciúma/Mega Formaturas	Termo de Autorização de Uso do Teatro Elias Angeloni, a título oneroso, que entre si celebram o Teatro, a Fucri e a Empresa Marcelo Andrei Pereira - Mega Formaturas.
Fundação Cultural de Criciúma/Nova Era Formaturas	Termo de Autorização de Uso do Teatro Elias Angeloni, a título oneroso, que entre si celebram o Teatro, a Fucri e a Empresa Nova Era Formaturas.
Gama Saúde Ltda/Hospital Regional de Araranguá	Credenciamento Hospitalar - Plano de Saúde.
GPS Sul Sistemas e Equipamentos Topográficos Ltda	Locação de 01 Estação Total, marca TOPCON, modelo GPT-3007W Seria OC 0502 e acessórios.
GPS Sul Sistemas e Equipamentos Topográficos Ltda	Locação de 01 Estação Total, marca TOPCON, modelo GPT-3007W Serie OC 0280 e acessórios.

Grupo Madry In' Concert	Apresentação musical no dia 25/10/08 no Siso's Hall.
Helena Fernandes Antunes	Termo Aditivo - Prorrogação da vigência até 01/03/2010.
Hewlett-Packard Brasil Ltda	Instrumento Particular de Transação, Quitação e Outras Avenças - Devolução da impressora HP Officejet PRO K550 Printer.
Hospital São João Batista	Realização de exames de tomografia computadorizada e ressonância magnética, em pacientes atendidos no Ambulatório Médico da UNESC.
Imaginarium Organização e Eventos Ltda - Imaginarium Formaturas/Teatro Elias Angeloni/Fundação Cultural de Criciúma - FCC	Termo de Autorização de uso do Teatro Elias Angeloni para Formatura.
Inno Informática	Alteração de contrato - excluir da locação 02 máquinas fotocopadoras instaladas no Bloco Administrativo.
Isoar Sistemas de Climatização Ltda	Serviços de manutenção preventiva em sistema de ar condicionado central.
Jairo Tarcisio Tamiozzo	Termo Aditivo - Alterar vigência.
João Paulo Casagrande da Rosa	Prestará serviços profissionais, integrando a equipe que promoverá trabalhos de campo referentes à Projeto de Salvamento Arqueológico, na localidade de Linha Rovaris Turvo.
JUGASA Comercial de Veículos Ltda	Patrocínio parcial da Unidade de Zoologia do Museu Universitário, disponibilização de espaço para divulgação do patrocinador.
Juliano Gomes	Desenvolvimento de software para otimização das rotinas do Laboratório de Resíduos Sólidos e Fertilizantes do IPAT.
Júlio César Peruchi	Regularizações de construções da Unesc junto aos órgãos competentes da Prefeitura Municipal de Criciúma, Corpo de Bombeiros e Cartório de Registro de Imóveis.
KVA Engenharia Elétrica Ltda	Termo Aditivo - Aditamento de contrato.
KVA Engenharia Elétrica Ltda	Elaboração de Projeto Elétrico, Projeto Telefônico, Projeto de tubulação para cabos de computadores, Projeto de iluminação de Emergência, Indicativa de Saída e Alarme de Incêndios e Projeto de Pára-Raios, relativos ao projeto de união dos prédios denominados blocos A e D.

KVA Engenharia Elétrica Ltda	Elaboração de Projeto Elétrico e telefônico, Projeto de Tubulação para Cabos de Computadores, projeto de iluminação de emergência, indicativa de saída e alarme de incêndios e projeto pára-raios, todos para salas comerciais, relativos ao prédio denominado Bloco de Convivência, bem como projeto de iluminação externa da praça.
KVA Engenharia Elétrica Ltda	Elaboração do projeto elétrico, projeto telefônico, projeto de tubulação para cabos de computadores, projeto de iluminação de emergência, indicativa de saída e alarme de incêndios e projeto de subestação transformadora, relativos a edificação denominada JIG/IPAT, constituída de prédio existente a ser reformado e prédio a ser construído.
Labcamp Laboratório Campos Ltda	Rescisão de contrato
Labcamp Laboratório Campos Ltda	Prestação de serviços profissionais de análises clínicas na área de bioquímica, sob a forma de plantão noturno no HRA
Laboratório de Análises Clínicas Búrigo Ltda e Laboratório Dal Pont Ltda	Termo de rescisão ao contrato celebrado em 21/08/07
Livraria e Editora Lumen Juris	Estabelecer entre as partes as condições para a promoção da co-editação da obra intitulada "Estudos Contemporâneos de Direitos Fundamentais".
Luiz Carlos Vieira	Fornecimento de mão-de-obra e materiais para fabricação e entrega e instalação de expositores em MDF e vidro temperado.
Madasa do Brasil Ltda	Termo de rescisão do contrato de empréstimo de equipamento.
Magda Burlamaque - ME	Prestação de serviços de assessoria técnica em caracterização histórica no desenvolvimento de projetos de arqueologia.
Maxi Eletro Automação Ltda	Prestação de serviços especializados e de fornecimento de materiais para elaboração e execução de projeto para manutenção e readequação dos sistemas de bancos de capacitores nas instalações da FUCRI.
MDR Comércio de Refrigeração e Assistência Técnica Ltda	Prestar serviços de manutenção preventiva nos equipamentos de ar condicionado do IPAT.
Michael Silva Dutra	Realização de Curso de Formação de Garçons
Müller Auditores Independentes S.S.	Termo Aditivo ao Ct 2006.132 - Alterar cláusulas 1, 5 e 14.

Newcard Ind. E Com. Ltda - Ponto System	Prestação de serviço de manutenção e garantia do sistema.
Odilmar Monteiro Ultrassonografia Ltda	Realização de exames de ultrassonografia em pacientes atendidos no Ambulatório Médico da Unesc.
Pontual Construções Ltda	Prestação de serviços, com fornecimento de mão-de-obra e materiais, para execução de obras complementares para instalação de uma estufa.
Pontual Construções Ltda	Reforma do Laboratório de Engenharia Ambiental - IPAT, com fornecimento de mão-de-obra.
PRO-RAD Consultores em Radioproteção S/S Ltda	Prestação de serviço de dosimetria de radiação e concessão de direito ao uso de dosímetros.
Rafael Casagrande da Rosa	Prestará serviços profissionais, integrante a equipe que promoverá trabalhos de campo e em laboratório, referentes a Projeto de Salvamento Arqueológico na localidade de Linha Rovaris - Turvo.
Rafaela Brembati	Pesquisador de campo.
Ricardo Lopes Fernandes	Elaboração de Diagnóstico Social relativo ao Plano Municipal Integrado de Saneamento Básico do Município de Criciúma.
Rodrigo Rosso Marques	Prestação de serviços relativos à atividade de consultoria
Ronaldo Remor	Elaboração de plano de monitoramento ambiental, coleta de amostra em campo para campanhas de monitoramento e monitoramentos ambientais.
Samira de Moraes José	Prestará serviços profissionais, integrando a equipe que promoverá edição gráfica de imagens e figuras relativa ao relatório de PRAD.
Santec - Saneamento & Tecnologia Ambiental Ltda	Serviços de coleta, transporte, tratamento de destino final dos resíduos de serviço de saúde gerados no HRA
Senior Sistemas	Contrato de licença de uso, atualização de software e suporte técnico.
Serforte Serviços de Vigilância e Segurança Ltda	Termo Aditivo ao contrato celebrado em 01/11/07 - Alterar vigência.
SG Consultoria	Prestação de serviços de consultoria financeira junto ao HRA.
Silvia Damiani Simões	Desenvolvimento de atividades de Educação Ambiental com visitantes e alunos de escolas públicas e privadas recebidos na sede da Unesc.
Siso's Hall	Locação do Salão Social Siso's Hall para realizar um jantar dançante no dia 25/10/08.

Tales Garcia Antunes	Prestará serviços profissionais, integrante a equipe que promoverá trabalhos de elaboração de plano municipal de riscos, elaboração de produtos cartográficos, trabalhos de revisão de levantamentos topográficos e cadastrais, além da elaboração de desenhos dos produtos cartográficos.
Teatro Elias Angeloni	Termo de autorização de uso - Abertura da Semana Acadêmica do Curso de Administração
Teiko Suporte em Banco de Dados Ltda	Prestar serviços profissionais consistentes no suporte e manutenção a banco de dados.
Toshiba Medical do Brasil Ltda	Assistência técnica de manutenção preventiva e corretiva do equipamento de tomografia computadorizada do HRA
Ultra-Sonografia e Radiologia SC Ltda	Prestação de serviços profissionais médicos, na especialidade de Radiologia, nos setores de Raio-X, Ultra-Sonografia (USG) e Tomografia do HRA.
Unidade Radiológica Criciúma de Tomografia Computadorizada SS	Realização de exames de Tomografia Computadorizada MultSlice, em pacientes atendidos no Ambulatório Médico da Unesc.
Universia Brasil S/A	Protocolo de parceria - Portal Universia.
Valdir Klug	Consultoria na fabricação de um forno para a fusão de vidro e fritas.
Vida Marinha Indústria e Comércio de Confecções Ltda	Patrocínio parcial da Unidade de Zoologia do Museu Universitário, disponibilização de espaço para divulgação do patrocinador.
Vilmar Gomes Vieira - Eletromáquinas	Prestação de serviço - revisão/manutenção de central de condicionador de ar de água gelada.
Vilmar Gomes Vieira - Eletromáticas/HRA	Termo aditivo - prorrogar o prazo
Viso Tecnologia e Serviços em Comércio Exterior Ltda	Prestação de serviço de Acesso ao Laboratório Virtual VisoNet Módulo Importação Básico.
Von Mühlen Advogados Associados	Termo Aditivo - Aditamento até 01/04/2009
Wasser Kraft Geração de Energia Elétrica Ltda	Termo Aditivo - Prorrogação de vigência

Fonte: Assessoria Jurídica

Quadro n. 18 - Outros Convênios	
Razão Social	Objeto
Associação dos Descendentes Friulanos - Secretariado EFASCE	Acordo de Cooperação
Associação de Deficientes de Orleans e Região	Tradução Português/Braile e Braile/Português das avaliações realizadas nos diversos cursos da Unesc.
Bairro da Juventude dos Padres Rogacionistas	Execução do "Projeto aprender, empreender e crescer"
Banco do Brasil	Realização de Treinamento em Negócios Internacionais - módulo de Carta de Crédito.
Betha Sistemas Ltda	Concessão e disponibilização do Sistema Betha SAPO e Betha Planejamento para uso exclusivamente didático pelos alunos de Ciências Contábeis
Cambará Galvanização e Metalurgia Ltda	Protocolo de Cooperação.
Cecrisa Revestimentos Cerâmicos S.A	Disciplinar a concessão de descontos nas mensalidades dos cursos de pós-graduação <i>lato sensu</i> - especialização da UNESCO, frequentados por funcionários Cecrisa.
Cerâmica Novagrês Ltda	Disciplinar a concessão de descontos nas mensalidades dos cursos de pós-graduação <i>lato sensu</i> - especialização da UNESCO, frequentados por funcionários Novagrês.
Coordenação de Aperfeiçoamento de pessoal de Nível Superior - CAPES / Programa de Suporte à Pós-Graduação de Instituições de Ensino Superior Particulares - PROSUP	Recursos para atender ao pagamento de bolsas de estudo no exercício de 2008, bem como indicar metas para o referido exercício.
Credisol Crédito Solidário	Execução do projeto de extensão denominado "Saúde dos Micro-empresendimentos".
Estado de Santa Catarina, por meio da Secretaria de Estado da Segurança Pública e Defesa do Cidadão	Utilização, pela UNESCO, de cadáveres não reclamados junto aos Institutos Médico-Legais, par fins de ensino e pesquisa de caráter científico.
Estado de SC/Secretaria de Educação	Cooperação técnica-científica na execução do Programa de Educação Superior para o Desenvolvimento Regional - Artigo 170

Fundação de Apoio à Pesquisa Científica e Tecnológica do Estado de Santa Catarina - FAPESC	Apoiar a realização do VI Simpósio do Instituto Cérebro e Mente, I Jornada Sul Catarinense de Psiquiatria "A Bipolaridade e seu espectro"
Fundação de Apoio à Pesquisa Científica e Tecnológica do Estado de Santa Catarina - FAPESC	Aporte de recursos para concessão de bolsas para cursos de Mestrado e Doutorado e repasse de taxas escolares selecionadas através da Chamada Pública 006/2007 - Plano Sul de Pós-Graduação - Bolsas.
Fundação de Apoio à Pesquisa Científica e Tecnológica do Estado de Santa Catarina - FAPESC	Convênio n. (do AAG) 10.695/2008-0 - n. (do SPP) FCTP 1661/086 - Apoiar a realização do evento "XII Encontro Estadual de História, III Encontro Estadual do GT Gênero de Santa Catarina e VI Jornada Nacional Mundos do Trabalho"
Fundação de Apoio à Pesquisa Científica e Tecnológica do Estado de Santa Catarina - FAPESC	Convênio n. (do AAG) 10.723/2008-9 - n. (do SPP) FCTP 1664/085 - Apoiar a realização do evento "II Congresso da Indústria Catarinense de Revestimentos Cerâmicos"
Fundação Interuniversitária de Estudos e Pesquisas sobre o Trabalho - UNITRABALHO	Convênio Intra-Institucional 0002/2008 - Estabelecer relações estáveis entre a UNITRABALHO e a UNESC para ajustar uma metodologia adequada para o desenvolvimento conjunto de planos, programas, projetos e atividades de pesquisa e extensão, a serem objetos de termos contratuais específicos.
Fundação Universidade do Estado de Santa Catarina - UDESC	Termo de Convênio de Cooperação Técnico-Científica UDESC e UNESC.
GDM Indústria e Comércio de Plásticos Ltda	Disciplinar a concessão de descontos nas mensalidades dos cursos de pós-graduação <i>lato sensu</i> - especialização da UNESC, frequentados por funcionários GDM.
Habitus Assessoria e Consultoria Ltda	Cessão de material arqueológico pela Habitus.
Indústria e Comércio de Confeções Damyller Ltda	Disciplinar a concessão de descontos nas mensalidades dos cursos de pós-graduação <i>lato sensu</i> - especialização da UNESC, frequentados por funcionários DAMYLLER.
Instituto do Patrimônio Histórico e Artístico Nacional - IPHAN	Execução do projeto: Melhorias nas condições das exposições temporárias e permanentes mediante aquisição de móveis expositores do Museu Universitário.

Intercultural - Cursos no Exterior	Acordo de Cooperação - Direito de representação dentro da instituição, com o objetivo de propiciar aos membros de corpo discente e docente da UNESC a oportunidade de trabalho e/ou estudo no âmbito internacional.
Ministério das Cidades - MCIDADES	Execução do projeto de assistência técnica para implementação de instrumentos de acesso à terra urbanizada dos planos diretores participativos intitulado PROJETO PONTA RASA DE IMBITUBA, destinado a promover soluções urbanísticas, sociais e legais em parte de área de interesse social PERN Itapirubá.
Ministério Público do Estado de Santa Catarina	Termo de Cooperação Técnica n. 019/2008 - Tem por objeto a coleta, a análise laboratorial de águas e efluentes e a realização de laudos técnicos ambientais e laudos periciais, visando instruir inquéritos civis, procedimentos administrativos preliminares, inquéritos policiais e termos circunstanciados.
Município de Araranguá	Execução de Oficina denominada "Noções Básicas de Conservação de Documentos em Suporte Papel"
Município de Cocal do Sul/Poder Judiciário - Tribunal de Justiça	Proc. n. 152048-2001.2 - Conjugação de esforços para a manutenção e o funcionamento do Fórum Municipal - Casa da Cidadania no Município de Cocal do Sul.
Secretaria de Estado da Saúde	Transferência de recursos financeiros para auxiliar na manutenção dos serviços de saúde e custeio do HRA.
Sindicato da Indústria da Extração de Carvão do Estado de Santa Catarina - SIECESC	Realização de trabalhos e pesquisa científica que envolvam questões ambientais, em nível de mestrado, de interesse comum dos partícipes, preferencialmente nas três primeiras áreas de Ambientais (PPG-CA) da UNESC.
Tractebel Energia S.A	Convênio n. 48325 - Pesquisa e Desenvolvimento - P & D para a realização de pesquisas na área de geração de energia elétrica, visando à execução do projeto n. 0403-012/2007, denominado Desenvolvimento de Refratários e seus sistemas de ancoramento para caldeiras a carvão mineral.
Universitat Autònoma de Barcelona	Acordo Específico de Cooperação - Programa de Psicologia Social da Universidade Autônoma de Barcelona e o Curso de Psicologia e Economia da Unesc.

Fonte: Assessoria Jurídica



## 5.1 Gabinete

Chefe de Gabinete: Prof. Joel Modesto Casagrande

### Atribuições

A Assessoria de Gabinete dá suporte aos Reitores nas questões pertinentes aos Pró-Reitores, Departamentos, Diretorias, Assessorias, Coordenadores de Cursos, Professores e Alunos, interagindo com a comunidade externa.

### Atividades Desenvolvidas

- Orientação, supervisão e controle das atividades do Gabinete
- Elaboração da agenda do reitor
- Atendimentos à comunidade externa e interna

## 5.2 Setor de Comunicação Social

Coordenadora do Setor de Comunicação Social: Prof<sup>ª</sup>. Msc. Nádia Couto

### Atribuições

- Cobertura diária jornalística e fotográfica dos eventos e demais notícias da Unesc.
- Produção de releases (matérias para imprensa), para aproveitamento nos jornais locais e estaduais, que também se transformam em pautas para entrevistas em rádios e tevês.
- Atendimento diário à imprensa, com agendamento de entrevistas dos Reitores e Professores da Unesc na mídia (rádios e jornais).

### Atividades Desenvolvidas

- Publicação de 1.637 notícias de janeiro a dezembro de 2008 no jornal eletrônico da Universidade, Notícias Unesc On-line e registro de 444.344 visitas.

Quadro n. 19 - Aproveitamento de notícias da Unesc pelos jornais diários													
2008	Jan	Fev	Mar	Abr	Mai	Jun	Jul	Ago	Set	Out	Nov	Dez	Total
Jornal da Manhã	9	29	44	35	41	58	61	54	62	56	51	42	542
Diário Catarinense	0	1	1	2	0	5	3	1	3	4	7	1	28
A Tribuna	10	20	31	41	41	55	40	48	83	45	30	14	458
Diário de Criciúma	12	20	17	30	27	36	39	46	46	23	33	11	340
Folha dos Municípios	0	3	9	0	6	0	0	18	22	15	13	7	93
Total Mensal	31	73	102	108	115	154	143	167	216	143	134	75	1461

Fonte: Central de Informações (Clipagem Unesc).

- Publicação gratuita nos jornais da Manhã, Diário Catarinense, Diário de Criciúma e Tribuna do Dia.
- Manutenção do projeto e atualização periódica da Agenda Unesc de Eventos na internet, junto ao Notícias Unesc On Line.
- Atualização da página da Reitoria no site da Unesc.
- Produção de uma edição do jornal Unesc: em dezembro, com a Retrospectiva 2008.
- Coordenação da produção da Revista Unesc 40 anos.
- Produção do Balanço Social 2007, que circulou a partir de junho.
- Produção do jornal Ciência Unesc, que circulou a partir de agosto.
- Produção do jornal do PPGCS, que circulou a partir de abril.
- Produção do jornal da UNACSA, que circulou a partir de novembro.
- Veiculação de várias matérias da Unesc na RBS TV, SBT, Record, TVBV, etc, a partir das notícias enviadas pela Assessoria de Comunicação Social.
- Organização de jantar de final de ano para a Imprensa com a Reitoria para apresentação do Balanço do ano. Realizado em 1º de dezembro.

### 5.3 Assessoria Jurídica

Assessor Jurídico: Prof. Msc. Félix Hobold

#### Atribuições

A Assessoria Jurídica é um setor ligado diretamente à Reitoria, prestando assessoria em assuntos de ordem jurídica envolvendo a Instituição.

#### Atividades Desenvolvidas:

- Atuação no interesse da Instituição em processos judiciais e administrativos;
- Acompanhamento e orientação na elaboração e cumprimento dos Estatutos e Regimentos da Instituição;
- Estudo e propostas de normatização (regulamentos, resoluções, portarias, procedimentos administrativos e editais) a ser produzida pela universidade e acompanhamento de sua aplicação;
- Elaboração de pareceres jurídicos requisitados pelos diversos setores da Instituição;
- Elaboração e análise de contratos e convênios a serem firmados com outras instituições, empresas ou entes estatais;
- Acompanhamento e encaminhamento das questões relacionadas à filantropia e à utilidade pública;
- Participação em comissões internas;
- Participação de reuniões periódicas promovidas pela Câmara Jurídica da Associação Catarinense das Fundações Educacionais – ACADE, formada pelos assessores e procuradores das fundações que compõem o sistema.

## 5.4 Ouvidoria

Ouvidora: Prof<sup>a</sup>. Maria Aparecida Ferreira Medeiros

### Atividades Desenvolvidas

- Divulgação, consolidação e aperfeiçoamento do espaço da Ouvidoria, um espaço democrático e de cidadania, tais como:
  - Levantamento das manifestações (de janeiro a julho) encaminhadas à Central de Atendimento aos Acadêmicos (Centac);
  - Apresentação do fluxo de funcionamento e demandas da Ouvidoria no 1º Workshop da Centac (28 de outubro);
  - Coordenação do seminário de apresentação da Ouvidoria para duas turmas de graduação - Tecnológico em Gestão de Pessoas e Secretariado Executivo (1º semestre);
  - Recepção e entrega de material publicitário no Programa de Recepção aos Calouros (1º e 2º semestres).
- Participação da equipe da Ouvidoria em cursos, seminários e reuniões: “Curso de Excelência em Serviços”, “Curso Avançado de Excel”, “1º Seminário Estadual de Ouvidores: A Ouvidoria nas organizações - ouvindo para melhorar” (03 de setembro), “1º Seminário de Políticas de Atenção ao Estudante” (21 de outubro) e participação em reuniões do Planejamento Estratégico Institucional e de Montagem do Arquivo Central.
- No final do mês de maio realizou-se o 1º Seminário Interno de Ouvidoria na Unesc com o intuito de socializar os resultados alcançados e fortalecer a relação com os gestores, propiciando um espaço sócio-educativo com vistas à promoção de cidadania.

No período compreendido entre janeiro e dezembro, a Ouvidoria recebeu 849 manifestações encaminhadas pelos diversos demandatários: alunos, professores, funcionários e comunidade externa. Os tipos de manifestações foram classificados como sugestões, reclamações, pedidos de informações, elogios e outros.

Do total das manifestações recebidas, mais de 80% foram oriundas da comunidade externa (486) e dos alunos (277), com maior demanda para pedidos de informações, outros e reclamações, salientando-se o fato de que o maior número das reclamações foi encaminhado pelos alunos (126), e o maior número de pedidos de informações (245) e “outros” (178), pelas pessoas da comunidade externa.

A representação dos funcionários e professores (86) que demandaram especialmente sugestões (22) e reclamações (37), também foi significativa.

Quadro n. 20 - Manifestações dos demandatários da Ouvidoria da Unesc

Demandatários	N.	%
Aluno	277	32,6
Professor	22	2,6
Funcionário	64	7,6
Comunidade	486	57,2
<b>TOTAL</b>	<b>849</b>	<b>100,0</b>

Fonte: Ouvidoria UNESC

Quadro n. 21 -Demandas por tipo de manifestação na Ouvidoria da Unesc

<b>TIPO DE MANIFESTAÇÃO</b>	<b>TOTAL</b>	<b>%</b>
Sugestão	56	5,6
Reclamação	203	24,0
Informação	309	36,4
Elogio	12	1,4
Outros	269	31,6
<b>TOTAL</b>	<b>849</b>	<b>100,0</b>

Fonte: Ouvidoria UNESC

Quadro n. 22 – Demandas por meio de acesso na Ouvidoria da Unesc

Meio de acesso	TOTAL	%
Pessoalmente	100	11,8
E-mail	264	31,1
Formulário On-Line	275	32,4
Suporte Web	72	8,5
Telefone	138	16,2
<b>TOTAL</b>	<b>849</b>	<b>100,0</b>

Fonte: Ouvidoria UNESC

Quadro n. 23 – Tipos de manifestações dos demandatários da Ouvidoria da Unesc

Manifestações	Sugestão	Reclamação	Informação	Elogio	Outros	Total
Demandatários						
Aluno	17	126	60	4	70	277
Professor	8	7	1	-	6	22
Funcionário	14	30	3	2	15	64
Comunidade	17	40	245	6	178	486
<b>TOTAL</b>	<b>56</b>	<b>203</b>	<b>309</b>	<b>12</b>	<b>269</b>	<b>849</b>

Fonte – Registro Ouvidoria UNESC

Quadro n. 24 - Meios de comunicação para retorno aos demandatários da Ouvidoria da Unesc

Meios de comunicação	TOTAL	%
E-mail	467	55,0
Pessoalmente	63	7,4
Telefone	282	33,2
Descartado	17	2,0
Não concluída	19	2,3
Fax	1	0,1
<b>TOTAL</b>	<b>849</b>	<b>100,0</b>

Fonte: Ouvidoria UNESC

#### 5.5 Coordenadoria de Relações Internacionais

Coordenadora de Relações Internacionais: Prof<sup>a</sup> Msc. Tânia Mota

##### Atribuições

A razão de ser da Coordenadoria de Relações Internacionais é fomentar, apoiar e promover as relações internacionais, com vistas à missão da Unesc.

##### Atividades Desenvolvidas

###### ▪ Acordos de Cooperação com Instituições Estrangeiras

No ano de 2008, a Unesc firmou Acordos de Cooperação com a seguinte Instituição Estrangeira:

- **Centro de Investigacion en Química Aplicada CIQA (México)** para promover o desenvolvimento da educação, a capacitação e a investigação nas áreas comuns a ambas as instituições.

###### ▪ Parcerias com Agências de Intercâmbio:

A Unesc renovou parceria com uma agência de intercâmbio em 2008:

- **Intercultural**, de Florianópolis e Tubarão - Relação dos estudantes que no verão de 2008 participaram do programa de trabalho nos EUA promovido pela **Cultural Adventure**:

<b>Quadro n. 25 - Estudantes intercâmbio 2007/2008</b>
Bruno Geremias Correa
Daniel Silva Lupselo
Fernanda Bento Zen
Fernando Silva Lupselo
Flávia Mayer
Julya Salvador Damian
Karen Moura Lisboa Carneiro
Maíra Niehues Volpato
Marco Fontanella
Maria Luiza Hulbert Neves
Mariani Canever Librelato
Michele Custódio Rodrigues

Fonte: Coordenadoria de Relações Internacionais

#### ▪ **Convênio com a Sonangol E. P. (Angola)**

Está em andamento o Acordo de Cooperação que, no dia 31 de outubro de 2005 a Unesc firmou com a estatal angolana Sonangol E. P. para receber 68 alunos em 11 cursos de graduação (Administração de Empresas, Ciência da Computação, Ciências Contábeis, Economia, Enfermagem, Engenharia Ambiental, Engenharia Civil, Farmácia, Fisioterapia, Medicina e Nutrição).

Diversas atividades ainda vêm sendo desenvolvidas: registro dos estrangeiros na Polícia Federal para obtenção do RNE, solicitação de equivalência do Ensino Médio realizado em Angola na S.E.E./SC, providências para abertura de conta corrente no Bradesco para recebimento das bolsas e acompanhamento do Programa de Apoio e Qualidade de Vida aos estudantes Angolanos junto ao CPAE.

#### ▪ **Processo Seletivo de Estrangeiros**

No ano de 2008 foi realizado semestralmente o Processo Seletivo para Estrangeiros, objetivando o ingresso nos cursos de graduação de estudantes estrangeiros não residentes no Brasil, portadores de certificado de conclusão de Ensino Médio ou equivalente. As seleções dos candidatos escritos foram realizadas mediante análise e pontuação do histórico escolar do Ensino Médio do candidato, avaliadas por comissão própria nomeada pela Pró-Reitoria de Ensino de Graduação, sendo classificados os candidatos com maior pontuação por ordem decrescente da média aritmética das notas.

Por meio do Edital 76/2007 foram destinadas 21 vagas em diferentes cursos, para ingresso no 1º semestre de 2008, das quais 03 foram preenchidas, conforme quadro que segue.

Quadro n. 26 - PSE - Edital 76/2007				
Curso	Vagas oferecidas	Vagas preenchidas	Candidatos selecionados	Nacionalidade
Administração	02	02	- Madalena Buca Chaves - Rosária dos Santos de Souza	Angolana
Arquitetura e Urbanismo	02	-	-	-
Ciências da Computação	01	-	-	-
Economia	02	-	-	-
Enfermagem	02	-	-	-
Engenharia Ambiental	02	-	-	-
Engenharia Civil	01	-	-	-
Engenharia Química	01	01	- Eliúde Soares Caracol	-
Farmácia	02	-	-	-
Fisioterapia	02	-	-	-
Nutrição	02	-	-	-
Psicologia	02	-	-	-

Fonte: Coordenadoria de Relações Internacionais

Para o 2º semestre letivo de 2008, através do Edital 23/2008, foram oferecidas 18 vagas, tendo 04 candidatos selecionados. Ainda pelo Sistema de Ingresso por Mérito – SIM I – Edital 42/2008, uma candidata e pelo SIM II – Edital 62/2008 mais um candidato.

Quadro n. 27 - PSE - Edital 23/2008				
Curso	Vagas oferecidas	Vagas preenchidas	Candidatos selecionados	Nacionalidade
Administração	05	03	- Sanchel Necísio F. Seraponzo - Manuel Lourenço - Maria do Céu de André Lourenço	Angolana
Arquitetura e Urbanismo	02	01	- Agildo Elton Paiva Dembi	Angolana
Economia	02	-	-	-
Educação Física – Bacharelado	01	-	-	-
Engenharia Ambiental	02	-	-	-
Psicologia	02	-	-	-
Tecnologia em Gestão Comercial	02	-	-	-
Tecnologia em Gestão de Recursos Humanos	02	-	-	-

Fonte: Coordenadoria de Relações Internacionais



Quadro n. 28 - SIM I – Edital 42/2008		
Curso	Candidatos selecionados	Nacionalidade
Fisioterapia	- Antónia Jaime Pinto Morais	Angolana

Fonte: Coordenadoria de Relações Internacionais

Quadro n. 29 - SIM II – Edital 62/2008		
Curso	Candidatos selecionados	Nacionalidade
Tecnologia em Gestão de Marketing	- Délcio Flávio Pires Silveira da Costa	Angolana

Fonte: Coordenadoria de Relações Internacionais

#### ▪ PEC-G – Programa Estudante-Convênio de Graduação

Em 19 de junho de 2007 a UNESCO iniciou sua participação no Programa de Estudantes - Convênio de Graduação – PEC-G, nos termos do Protocolo assinado entre o Ministério da Educação e o Ministério das Relações Exteriores, publicado no DOU de 17/04/1998, seção III, p. 26.

O PEC-G constitui um dos instrumentos de cooperação educacional que o governo brasileiro oferece a outros países em via de desenvolvimento, especialmente da África e da América Latina. Desta forma, a UNESCO em sua participação no Programa disponibilizou 11 vagas, nos cursos de Administração, Arquitetura e Urbanismo, Ciências Biológicas – Bacharelado, Educação Física - Bacharelado, Enfermagem, Engenharia Ambiental, Engenharia de Materiais, Farmácia, Fisioterapia, Nutrição e Psicologia para o processo seletivo dos estudantes em andamento durante o 2º semestre de 2008 e que possibilitará a matrícula dos seguintes candidatos aprovados para o 1º semestre letivo de 2009.

Quadro n. 30 - PEC – G		
Curso	Candidatos selecionados	Nacionalidade
Administração	Frederico Chaves Cortés	Paraguaia
Arquitetura e Urbanismo	Juan Antonio Vaca Diez Moreno	Boliviana

Fonte: Coordenadoria de Relações Internacionais

#### ▪ Programa de Estágio no Exterior – IAESTE

A Coordenadoria de Relações Internacionais recebeu no ano de 2008 a estagiária colombiana Érika Fernanda Rodriguez Aguilera, graduada em Relações Econômicas Internacionais pela Universidade Autônoma da Colômbia.

Para o ano de 2009 já foi aceita a vinda do estagiário alemão Leif Loyda, para estágio de vinte semanas a partir de março.

- **Semana Acadêmica de Angola**

Entre os dias 10 e 14 de novembro aconteceu a Semana Acadêmica de Angola, evento em que a Coordenadoria de Relações Internacionais, em conjunto com os cursos de História, Economia e a Associação dos Estudantes Angolanos, efetuou diversas atividades, dentre as quais a palestra da Ministra Conselheira da Embaixada de Angola no Brasil Maria Eugenia Feijó de Almeida Ferreira dos Santos e do Representante Comercial Mateus Barros José.

- **Emissão de Cartas de Aceite a Funcionários da UTEC**

Foram emitidas, através da Coordenadoria de Relações Internacionais, cartas de aceite para a visita de funcionários da UTEC – Angola ao Brasil. Receberam tal documento os seguintes funcionários:

<b>Quadro n. 31 – Funcionários da UTEC – Angola em visita à UNESCO</b>	
<b>Funcionário</b>	<b>Área/Função</b>
Francisco Lázaro Rodrigues Mingas	Recursos Humanos
Lopo Loureiro Fortunato e Silva	Serviços Gerais
Nuno do Ano de Jesus	Serviços Gerais
Manuel Cesaltino de Oliveira Francisco	Finanças e Contabilidade
Aida Dejanira da Fonseca dos Santos	Finanças e Contabilidade
Cesarina Mariquinha de Carvalho Monteiro Pereira	
Antonieta da Glória da Silva Pascoal	Secretaria
Felícia Candombua Ezequias Inácio	Secretaria
Helder Faustino Carifete André	Tecnologia de Informação
Fernando Jenilson Luis	Tecnologia de Informação
Domingas Baptista Alexandre	Biblioteca
João Júnior Baptista	Professor
Clemente Miguel	Professor
Bibia da Cruz Gomes Monteiro	Biblioteca
Anderson William Ngina	Laboratorial

Fonte: Coordenadoria de Relações Internacionais

- **Pedidos de legalização no registro de estrangeiros angolanos**

Através da Coordenadoria de Relações Internacionais foi solicitado ao ERESC – Escritório de Representação do MRE no Estado de Santa Catarina para legalizar a situação de acadêmicos angolanos e caboverdianos que possuíam problemas em relação a sua legalização no país.

▪ **Importações**

**Em andamento**

**Processo 2176**

Importador: FUNDAÇÃO EDUCACIONAL DE CRICIUMA – FUCRI

Exportador: FRITSCH (ALÉM MAR)/ ALEMANHA

Produto: MICRO MOINHO VIBRATÓRIO DE BOLAS PULVERISETTE

Prof. Pesquisador: Prof. Gihad Mohamad/ Prof. Fernando Pelisser – Engenharia Civil

Valor mercadoria: 3234,69 euros

**Processo 2181**

Importador: FUNDAÇÃO EDUCACIONAL DE CRICIUMA – FUCRI

Exportador: UGO BASILE/ ITALIA

Produto: ESQUIVA PASSIVA INIBITORIA PARA RATOS

Prof. Pesquisador: Prof. Cláudio Teodoro de Souza/ Prof. Felipe Dal Pizzol – Fisiopatologia Experimental

Valor mercadoria: 4704,40 euros

**Já concluídos**

**Processo 1932**

Importador: FUNDAÇÃO EDUCACIONAL DE CRICIUMA – FUCRI

Exportador: SHIMADZU CORPORATION/ JAPÃO (SHIMADZU DO BRASIL)

Produto: DIFRATOMETRO DE RAIOS-X, MODELO XRD-6000

Prof. Pesquisador: Prof. Elídio Angioletto – Engenharia Civil

Valor mercadoria: 6265,00 ienes

**Processo 1546**

Importador: FUNDAÇÃO EDUCACIONAL DE CRICIUMA – FUCRI

Exportador: FUTURE TECH CORPORATION/ JAPÃO (EQUILAM)

Produto: APARELHOS PARA ENSAIOS DE MICRODUREZA VICKERS/ MICRODUROMETRO

Prof. Pesquisador: Prof. Elídio Angioletto – Engenharia Civil

Valor mercadoria: 1817100,00 ienes

**Processo 2010**

Importador: FUNDAÇÃO EDUCACIONAL DE CRICIUMA – FUCRI

Exportador: STOELTING CO

Produto: MCILLWAIN TISSUE CHOPPER/ MICRÓTOMO

Prof. Pesquisador: Prof. João Quevedo – Laboratório de Neurociências

Valor mercadoria: 3824,40 dólares

**Iniciados, porém com desistência:**

Importador: FUNDAÇÃO EDUCACIONAL DE CRICIUMA – FUCRI  
Exportador: National Institute of Drug Abuse (NIDA)  
Produto: doação de amphetamine (anfetamina)  
Prof. Pesquisador: Prof. João Quevedo – Laboratório de Neurociências

Importador: FUNDAÇÃO EDUCACIONAL DE CRICIUMA – FUCRI  
Exportador: Stoelting  
Produto: estereotáxico  
Prof. Pesquisador: Prof<sup>a</sup> Elaine Gavioli - Laboratório de Neurociências  
Valor mercadoria: 4,391.00 dólares

Importador: FUNDAÇÃO EDUCACIONAL DE CRICIUMA – FUCRI  
Exportador: BK Teachware  
Produto: Derive6 lad24 license  
Prof. Pesquisador: Samuel Darós Paim  
Valor mercadoria: 889,20 euros

Outras tarefas realizadas em 2008:

- ✓ Em abril, Certificado digital do CNPJ da Fucri autorizado pela Serpro.
- ✓ Prorrogação Credenciamento no CNPq concedida dia 07/04/2008.
- ✓ Cota para importação com isenção da Unesc 0349/1992 cota 100.000,00.
- ✓ Rotina diária de logística a importação – contato com despachante aduaneiro, com pesquisadores e com outros setores da Unesc.
- ✓ Informativo Quinzenal (boletim de bolsas, cursos, eventos internacionais para acadêmicos e professores).

## 5.6 Setor de Educação a Distância

Coordenação do Setor de Educação a Distância: Prof<sup>ª</sup> Msc. Elisa Neto Zanette

### Atribuições

- Possibilitar o desenvolvimento da modalidade de Educação a Distância que leve em conta a missão da Unesc, sua cultura e características, com uma concepção pedagógica clara e definida.
- Assessorar nos processos de credenciamento, reconhecimento e avaliação de cursos ofertados na modalidade de Educação a Distância.
- Assessorar administrativa e pedagogicamente o funcionamento das propostas de Educação a Distância nos diversos Setores, Cursos e Diretorias da Instituição.
- Flexibilizar a oferta de cursos às pessoas que buscam diversidade de tipos de educação, ampliando as possibilidades de acesso ao conhecimento e aos bens culturais.
- Desenvolver estrutura didático-pedagógica para a modalidade a distância em consonância com as políticas da IES.
- Organizar e planejar as etapas do processo de desenvolvimento de oferta em Educação a Distância.
- Articular parcerias interinstitucionais para oferta de cursos semipresenciais e não-presenciais das diversas instituições de ensino superior.
- Incentivar a elaboração e o desenvolvimento de projetos integrados ao ensino, à pesquisa e à extensão, na modalidade de Educação a Distância, que visem a inserção da Universidade em segmentos da sociedade.
- Promover e implementar cursos de extensão, aperfeiçoamento, sequenciais, graduação, pós-graduação *Lato Sensu* de acordo com a Legislação vigente, articulado com as Unidades Acadêmicas (UNAs) em cursos próprios ou em parceria com outras IES e com o Consórcio ACAFEVirtual.
- Implantar, orientar, acompanhar e avaliar a oferta de disciplinas (20%) semipresenciais e a distância nos cursos de Graduação e Pós-Graduação.
- Propor aos cursos, inovações tecnológicas que promovam melhorias didático-pedagógicas, familiarizando o acadêmico/cursista com as atuais Tecnologias da Informação e Comunicação – TIC.
- Promover a formação docente para o uso do Ambiente Virtual de Aprendizagem (AVA) da Unesc e das demais tecnologias da informação e comunicação (TIC) na prática presencial, semipresencial e a distância.
- Pesquisar, propor melhorias e implementação dos recursos do AVA (Ambiente Virtual de Aprendizagem) em parceria com o Departamento de Tecnologias da Informação.
- Promover e apoiar a realização de cursos, simpósios, seminários, congressos, encontros, objetivando o acesso da comunidade às diversas áreas do conhecimento, na modalidade de Educação a Distância. Representar a UNESCO em reuniões da Câmara Setorial de

Educação a Distância do Sistema ACADE e em reuniões ou eventos sobre EaD nas Universidades Consorciadas e outras Instituições.

- Representar o SEAD em reuniões e eventos nas diversas instâncias da IES e da Câmara de Educação a Distância da AcafeVirtual.
- Elaborar relatórios referentes aos cursos/eventos desenvolvidas para a emissão de certificados pelos órgãos de competência da Unesc com o SEAD.
- Elaborar relatório anual e divulgar as atividades desenvolvidas.

#### Atividades Desenvolvidas

- Produção, Diagramação e Design do site do material didático de:
  - Disciplina de Empreendedorismo;
  - Cursos de Formação Continuada dos docentes 2008-I e 2008-II e Formação em EaD dos Professores do Curso de Gestão Comercial;
  - Políticas e Diretrizes;
  - Documentos da Pró-Reitoria de Ensino de Graduação para as Salas Virtuais, das Coordenações de Ensino das Unas;
  - Divulgação e eventos do SEAD.
- Monitoria dos Cursos de Pós Graduação, Extensão e das disciplinas da Graduação, no uso dos recursos das salas virtuais;
- Monitoria dos Cursos em EaD;
- Elaboração do Projeto de Gestão Comercial na Modalidade de EaD em parceria com a UNACET e a Coordenação do Cursos Tecnológicos;
- Execução do Processo de Credenciamento para oferta de curso de Graduação na Modalidade a distância no sistema E-mec, junto ao MEC/SEED;
- Coordenação do III Seminário de EaD da Unesc;
- Organização do IV Seminário de EaD da Unesc;
- Planejamento, Organização e Formação de Professores no projeto de Disciplinas da Graduação na modalidade de EaD – 20%;
- Desenvolvimento, Implantação, Pilotagem, Treinamento e Avaliação da ferramenta Quiz em parceria com o Departamento de TI, UNACET e Pró Reitoria de Ensino de Graduação;
- Planejamento e Organização do Projeto Sala do Futuro: Definição dos recursos tecnológicos e pedagógicos em parceria com o Departamento de TI, UNACET e Pró-Reitoria de Ensino de Graduação;
- Elaboração de Projetos de Cursos de Pós Graduação *Lato Sensu* na EaD;

- Elaboração do projeto Pós ACAFEVirtual, levantamento de dados para ACAFEVirtual das disciplinas do núcleo comum;
- Participação nas reuniões da Câmara de Ead da ACAFE.

### **Programa de Formação Continuada para o uso das Tecnologias na Educação**

- Acompanhamento pedagógico e técnico para os docentes e discentes das disciplinas da Graduação, na modalidade semi presencial ou seja, oferta de até 20% da carga horária da disciplina a distância – projeto por adesão do professor;
- Oficinas de Formação Continuada – Diretoria de Graduação – Unesc - com o apoio didático-pedagógico do uso dos recursos do AVA LearnLoop da Unesc, durante o desenvolvimento dos programas que se apresentam em momentos presenciais e momentos a distância, aos docentes;
- Oficinas de 1º acesso aos acadêmicos dos cursos de Graduação;
- Oficinas no Programa de Formação Continuada para os Docentes dos cursos de Graduação da Unesc;
- Oficinas de Formação Continuada para os Professores da disciplina de Produção e Interpretação de Textos e dos Cursos Tecnológicos, na modalidade EaD;
- Formação continuada para os professores dos cursos Tecnológicos;
- Formação continuada para os professores da disciplina de Metodologia Científica.

### 5.7 Biblioteca Central Professor Eurico Back

Coordenadora da Biblioteca: Maria da Silva Cabral Bousfield

#### Atribuições

- Reunir, organizar, controlar, atualizar e difundir a informação.
- Oferecer serviços de acesso à informação.
- Oferecer treinamento quanto à utilização de acesso a base de dados.
- Divulgar produção técnico-científica e literária da Instituição;
- Atuar como depositária legal da produção técnica e científica da comunidade universitária.
- Estender programas de orientação ao uso de bibliotecas e pesquisas escolares para a rede municipal, estadual e particular de ensino.
- Manter intercâmbio com outras bibliotecas.
- Manter atualizada as bibliografias básicas e complementares de cada curso.

## Atividades Desenvolvidas

- Consulta à base local;
- Empréstimo domiciliar à comunidade universitária;
- Orientação bibliográfica;
- Visitas orientadas;
- Treinamento ao usuário;
- Internet;
- Comutação bibliográfica;
- Serviço de alerta;
- Levantamento bibliográfico;
- Catalogação na fonte;
- Empréstimo interbibliotecas;
- Capacitação de acesso em base de dados.

Quadro n. 32 – Serviços

Serviços	Total
Treinamento aos Calouros	48
Levantamento Bibliográfico	22
Pesquisas Externas	3.097
Elaboração de fichas catalográficas	82
CAP para acesso a base de dados	37
Sistema de Segurança Livros	11.698
Sistema de Segurança Periódicos	11.252
Reserva salas estudo em grupo	2.151
Restauração	3.434

Fonte: Biblioteca Central

Quadro n. 33 - Processamento Técnico

Acervo	Total
Livros	8.797
Periódicos	7.182
Artigos	3.006
Fitas de Vídeo	15
CD-ROM	246
Fitas K7	15
Normas	30
DVD	281
Capítulo de Livros	9
<b>TOTAL</b>	<b>19.581</b>

Fonte: Biblioteca Central

Quadro n. 34 - Frequência	
Períodos	Total
Matutino	145.062
Vespertino	160.893
Noturno	216.657
<b>TOTAL</b>	<b>522.612</b>

Fonte: Biblioteca Central

Quadro n. 35 – Internet	
Períodos	Total
Matutino	573
Vespertino	1.983
Noturno	461
<b>TOTAL</b>	<b>3.017</b>

Fonte: Biblioteca Central



Quadro n. 36 - Acervo – Aquisições - Biblioteca Central

DENOMINAÇÃO	ANO ANT. TOTAL	COMPRA	DOAÇÃO	PERMUTA	ACERVO ATUAL
Livros Títulos	65.757	2062	930	0	68.749
Livros Volumes	121.266	7123	1750	0	130.139
Periódicos Reg.	411	0	0	0	411
Periódicos (doação)	787	0	0	0	787
Mapas	117	0	0	0	117
Fitas de Vídeo	1.066	0	0	0	1.066
Fitas Cassete	210	0	0	0	210
Slides	54	0	0	0	54
Discos	19	0	0	0	19
CD-ROM	1.044	8	0	0	1.052
Disquetes	124	1	0	0	125
Normas	554	27	2	0	583
DVD	164	73	68	0	305

Fonte: Biblioteca Central

Quadro n. 37 - Utilização Geral do Acervo

CLASSES	LIVROS		Periódicos		MULTIMEIOS							
	Emp.	Cons.	Emp.	Cons.	Fita VHS Emp.	Fita VHS Cons.	Fita K7	Mapa	Slides	DVD	CD-ROM	Disq
000 - Obras Gerais	11502	27.355	1577	15187	34	50	1	0	0	1	21	2
100 – Filosofia	14384	23.067	245	5429	40	48	0	0	0	36	13	0
200 – Religião	974	2.541	388	1239	4	13	0	0	0	0	1	0
300 - Ciências Sociais	76704	130.999	4466	13563	123	145	2	0	0	116	132	1
400 – Linguística	4187	10.291	11	286	11	32	3	0	0	39	24	0
500 - Ciências Puras	25991	58.594	345	3668	83	105	0	0	0	211	61	1
600 - Ciências Aplicadas	96129	192.775	4129	33974	293	328	3	9	0	531	185	7
700 - Artes e Recreação	14516	35.501	349	3563	199	264	12	0	0	1089	108	12
800 – Literatura	23036	30.350	59	406	5	11	1	0	0	19	10	0
900 - Hist. Geog. e Biog.	5057	16.874	125	2612	111	127	0	75	0	143	12	0
<b>TOTAL</b>	<b>272480</b>	<b>528.347</b>	<b>11694</b>	<b>79927</b>	<b>903</b>	<b>1123</b>	<b>22</b>	<b>84</b>	<b>0</b>	<b>2185</b>	<b>567</b>	<b>23</b>

Fonte: Biblioteca Central

## 5.8 Coordenadoria de Planejamento e Desenvolvimento Institucional (CPDI)

### 5.8.1 Setor de Planejamento e Desenvolvimento Institucional (PDI)

Coordenador do PDI: Prof. Ricardo Pieri

A CPDI iniciou suas atividades em fevereiro de 2007, desde então, responde, também, pelos setores de Planejamento, Avaliação Institucional e de Marketing.

Além da participação nas comissões e grupos de trabalho relacionados abaixo, a CPDI coordenou, durante este ano, a revisão dos Planejamentos Estratégicos Institucional (Unesc) e da ACIC (Associação Comercial de Criciúma).

Também coordenou a elaboração dos Planejamentos Estratégicos do Ipat (Instituto de Pesquisa Ambientais e Tecnológicas), do CAP (Colégio de Aplicação) e do Setor de Marketing. Esses planejamentos encontram-se na etapa de elaboração dos Planos de Ação.

### **1) Participação em:**

- Comissão do Orçamento da Câmara de Administração e Finanças.
- Grupo de Trabalho Diretoria de UNAs (presidência).
- Grupo de Trabalho Plano de Carreira dos Funcionários Técnico-administrativo.
- Grupo de Trabalho Plano de Carreira Docente.
- Grupo de Trabalho Plano de Carreira do CAP.
- Comissão 40 anos Unesc.
- Comissão para elaborar o Plano de Desenvolvimento Institucional – PDI – da Unesc (presidência).
- Comissão projeto Restaurante Universitário.
- Comissão para análise do impacto da aplicabilidade das propostas de planos de carreira do Corpo Docente, Técnico-Administrativo e CAP.
- Comissão para apresentar estudos para a criação, normatização e implantação do Parque Científico e Tecnológico da UNESC.
- Comissão Permanente de Acompanhamento Orçamentário.
- Comissão Permanente de Acompanhamento do Plano de Carreira dos Funcionários Técnico-Administrativos.
- Comissão Permanente de Tecnologia de Informação.

### **2) Realizações:**

- Construção, em conjunto com o departamento de TI e Recava, de informações gerenciais e estatísticas dos cursos de graduação da Unesc, incluindo informações acadêmicas e docentes.
- Pesquisa junto aos cursos da Unesc sobre o andamento diário das matrículas/ demanda das disciplinas isoladas 2008/2º.
- Contato com os ingressantes nos cursos de baixa demanda, buscando a migração dos mesmos para outras fases e/ou cursos.
- Levantamento dos periódicos que a instituição é associada.
- Auxílio na aplicação da Avaliação Institucional no segundo semestre de 2008.
- Escrita do *Case sobre a Feira das Profissões e Responsabilidade Social* para concorrer ao prêmio *CDL Mérito Ação Promocional –Evento*.

- Revisão Planejamento Estratégico Institucional - 6 etapas.



Reunião 20-02-2008



Reunião 28-03-2008



Reunião 26-06-2008



Reunião 24-10-2008



Reunião 26-11-2008



Reunião 09-12-2008

- Revisão Planejamento Estratégico ACIC - 4 etapas.



Reunião 29-08-2008



Reunião 02-10-2008

- Elaboração Planejamento Estratégico CAP – 10 etapas.



Reunião 15-09-2008



Reunião 10-12-2008

- Elaboração Planejamento Estratégico Ipat – 10 etapas.



Reunião 31-07-2008



Reunião 29-10-2008

- Elaboração Planejamento Estratégico Setor de Marketing – 9 etapas.
- Coordenação elaboração do PDI – Plano de Desenvolvimento Institucional.

### 3) Atividades de Estruturação Interna:

- Montagem do Banco de dados:
  - Infra-estrutura UNESC.
  - Coleta de informações sobre os cursos de graduação presencial Sul de Santa Catarina, apresentando suas especificidades, como habilitação, campus, carga horária, mensalidade e turno.
  - Levantamento dos laboratórios existentes na UNESC e divisão por UNA.
  - Histórico Vestibular 1980 a 2008 vs Vagas/ Inscritos/ Matriculados.
  - Procedência escolar dos ingressantes 2008.
  - Padronização e tabulação dos dados das visitas coordenadas pela Unidade de Zoologia, sendo apresentadas as informações relativas às visitas entre 2001 e 2007.
  - Tabulação e análise do mapeamento dos docentes por Curso/ UNA/ Setores.
  - Vestibular Sistema Acafe no período de 2005/1 a 2009/1.
  - Coleta e padronização de informações para a revista Unesc 40 anos.

## 5.8.2 Setor de Marketing

Coordenadora de Marketing: Prof<sup>a</sup> Lúcia Andréa Búriço

### Atribuições

- Zelar pela boa imagem institucional da Unesc;
- Planejar e executar as ações de comunicação de toda a instituição;
- Administrar o orçamento anual de propaganda e publicidade da Instituição;
- Divulgar os cursos e serviços oferecidos por meio do contato pessoal (divulgadores) e telefônico (telemarketing);
- Criar e produzir os materiais gráficos e promocionais da Unesc;
- Planejar e executar os eventos da instituição;
- Produzir e conduzir os cerimoniais dos eventos;
- Receber e acompanhar as visitas dos públicos externos à instituição;
- Coordenar junto à agência de propaganda as campanhas Institucionais
- Promover a comunicação interna;
- Executar as atividades de Relações Públicas;
- Orientar o público que procura a Unesc por meio da Central de Informações
- Comemoração aniversário 40 anos da UNESCO:
  - Criação de selo comemorativo
  - Produção de brindes comemorativos: camiseta, bolsa retornável, piercing de celular, lápis, adesivo, marca página, mouse pad, bolas de futebol e relógio.
  - Produção de áudio visual institucional
  - Boas Vindas - calouros
  - Camerata de Florianópolis
  - AUDAX 200
  - Unesc Comunidade
  - Revista 40 anos / Coquetel de lançamento revista
  - Unesc em Dança
  - Jogo Criciúma – Estréia do uniforme com sobreposição da camiseta dos 40 anos, sorteio de bolas de futebol para a torcida
  - Coquetel Escolas / Lançamento do POP Vai à Escola e do Fala Sério
  - Campanha Institucional de Final de Ano
  - Feira das Profissões com atrações diferenciadas: Voluntários da Pátria, Planetário Inflável, Aldeia de Aventura (parceria com 4 Elementos)
  - Natal Reciclado
- **Participação Unesc 40 anos:**
  - Painel RBS com Ministro de Integração – Gedel Vianna
  - Della Fashion
  - Espetáculo Teatral Pinnochio
  - Palestra do Jornalista Alexandre Garcia
  - Palestra do Jogador Paulo César Caju

- Participação no Show de Adriana Calcanhoto
- Feira do Livro
- **Ações de Endomarketing**
  - Boas Vindas - Funcionários
  - Celebração 40 anos (Ações de Graça)
  - Você é Show
  - Jantar 40 anos
  - Mostra Fotográfica 1º de Maio – “Gente que faz a UNESC”

Atividades dos Setores:

- Área Comercial – Prospecção de recursos para: Congresso Saúde, Congresso Educação, Sulcomp, Academia ao ar livre, Unesc em Dança, Viva Melhor, Concursos Públicos, Outdoor Internos, Eventos em Geral, Espaços Gráficos (guia dos cursos, Unidade Zoologia, Retrô, Jornais em Geral, Balanço Social, Revistas), Outros Espaços Internos (esquinas internas, estacionamentos)
- Telemarketing – Atualização da mala direta, auxílio na chamada do vestibular, auxílio fechamento turma Pós-Graduação e MBA, convite para curso e palestra, contato com formandos para matrícula em curso de especialização, pesquisa e atualização do sistema acadêmico, divulgação de eventos, divulgação vestibular.
- Central de Informações - Atendimento ao público interno e externo, atendimento telefônico, clipagens diárias e seus relatórios mensais, auxílio inscrição vestibular e processo seletivo especial. No ano de 2008, foram recebidas 11.202 visitas e atendidas 11.889 ligações telefônicas.
- Cerimonial – Foram produzidos e apresentados/conduzidos 207 cerimoniais.
- Setor de Eventos - Organizou 486 eventos
- Setor de Criação – Foram criadas 1624 peças incluindo banners, flyers, outdoors, camisetas, adesivos, folders, cartazes, crachás, certificados, bolsas, canetas, placas, convites, faixas, troféus, bonés, cartões de visita, pins, selos, pastas, capas (livros, cadernos, cds, relatórios), chaveiros e declarações.
- Setor de Visitas Orientadas – Atendeu 1.425 alunos do Ensino Infantil, Fundamental e Médio.
- Programa de Orientação Profissional – POP – Beneficiou 213 pessoas.
- Fala Sério: Total de 1.821 alunos foram beneficiados com as palestras
  - Profissão: a difícil decisão
  - Estudar e aprender: lições para a vida
  - Sexualidade
  - Um lugar ao sol no mercado de trabalho
  - Ler é Legal
  - O mundo ao alcance das mãos
  - Uma chance para todos
  - Meio ambiente como profissão do futuro

### 5.8.3 Setor de Avaliação Institucional

Responsável pelo Setor de Avaliação Institucional: Prof<sup>a</sup> Msc. Samira Casagrande

#### Atribuições

- Coordenar os processos de avaliação interna e acompanhar as avaliações externas da Unesc.
- Realizar coleta de dados gerando, quando possível, média de desempenho.
- Elaborar tabulação e análise dos dados emitindo relatórios específicos.

#### Atividades Desenvolvidas

- Avaliação do evento “Audax 200 UNESCO 2008”. Objetivo: verificar o grau de satisfação do evento junto aos visitantes, bem como sua receptividade. Período: 30/08/2008. Avaliadores: Visitantes.
- Elaboração de Instrumento de Avaliação para o curso de nivelamento da UNACET. Curso de Matemática Básica. Objetivo: Verificar o grau de satisfação dos alunos em relação ao Curso de Matemática Básica. Avaliadores: Discentes da UNACET.
- Elaboração de Instrumento de Avaliação dos Programas vinculados ao Setor de Prestação de Serviços. Avaliadores: Discentes.
- Avaliação dos Cursos de Pós-graduação da UNESCO – modalidade *lato sensu*. Objetivo: Avaliar o desempenho do professor em relação à disciplina ministrada no curso, buscando a melhoria da qualidade de ensino. Segmentos Pesquisados: Alunos avaliando o desempenho docente, alunos avaliando o final do curso e professores avaliando o curso.
- Reavaliação do Instrumento de Avaliação da Pós-Graduação da UNESCO – modalidade *lato sensu*. Documento aprovado pela Coordenação.
- Reavaliação do Instrumento de Avaliação do Ensino de Graduação. Documento aprovado pela Pró-Reitoria de Ensino de Graduação e GT de Ensino.
- Avaliação do Ensino de Graduação. Objetivo: Avaliar os cursos, considerando a auto-avaliação, avaliação da gestão do curso e desempenho

docente e discente visando a melhoria da qualidade de ensino. Avaliadores: Discentes. Período: outubro e novembro de 2008.

- Reavaliação do Instrumento de Avaliação do Ensino de Graduação do Curso de Medicina. Documento aprovado pela Coordenadora do Curso.
- Avaliação do Ensino de Graduação do Curso de Medicina. Objetivo: Avaliar o desempenho do corpo docente do Curso de Medicina. Avaliadores: Discentes. Período: Novembro/2008.
- Avaliação da infra-estrutura oferecida pela UNESC. Objetivos: Conhecer o grau de satisfação dos alunos sobre a infra-estrutura oferecida pela UNESC. Avaliadores: Discentes. Período: outubro e novembro de 2008.
- Avaliação do Instrumento do Processo Ensino-Aprendizagem. Objetivo: Avaliar a implementação da avaliação processual dos Cursos de Graduação e Graduação Tecnológica. Avaliadores: Docentes.
- Avaliação sob a ótica do Concluinte. Objetivo: Conhecer o grau de satisfação com o curso, expectativas, preparação para o mercado de trabalho, estágio, dentre outros. Avaliadores: Concluintes dos Cursos de Graduação.
- Avaliação dos Programas de Pós-Graduação *stricto sensu* vinculados a UNASAU. Objetivos: Avaliar o desempenho do professor em relação à disciplina ministrada no curso, buscando a melhoria da qualidade de ensino. Avaliadores: Discentes.
- Avaliação das Unidades Acadêmicas – UNAs. Objetivo: Avaliar o desempenho e estrutura organizacional das UNAs, buscando subsídios a melhoria da qualidade Institucional. Avaliadores: Coordenadores de Cursos.
- Avaliação da disciplina Produção e Interpretação de Texto na modalidade a distância. Objetivo: Avaliar os recursos, a metodologia do professor e a participação do aluno no processo ensino e aprendizagem nas atividades a distância da disciplina de PIT. Avaliadores: Discentes.
- Avaliação das disciplinas oferecidas na modalidade 20% a distância. Objetivo: conhecer o grau de satisfação dos alunos quanto à acessibilidade e à interatividade da ferramenta tecnológica. Avaliadores: Discentes.



- Elaboração do instrumento de Avaliação do Seminário de Avaliação dos Estágios Supervisionados. Analisar o grau de satisfação das escolas de ensino fundamental e médio que fazem parceria com a UNESCO no estágio supervisionado dos cursos de licenciatura. Avaliadores: Diretores, Orientadores, Supervisores e/ou professores responsáveis pelo estágio supervisionado na escola.
- Avaliação de Eventos: Feiras das Profissões da UNESCO. Objetivo: avaliar o grau de satisfação do visitante com relação à feira, analisando o evento de forma integrada, possibilitando adequações e melhorias para futuros projetos”. Avaliadores: Alunos do ensino médio da região.
- Avaliação do Perfil Sócio-Econômico dos ingressantes 2008/2. Objetivo: conhecer o perfil sócio-econômico-cultural do acadêmico ingressante. Avaliadores Discentes ingressantes. Período: agosto/2008.
- Relatório de avaliação sobre as Visitas Orientadas. Objetivos: verificar o grau de satisfação das atividades desenvolvidas dentro do programa junto aos visitantes, bem como sua receptividade. Avaliadores. Visitantes.
- Avaliação de Eventos I Congresso de Humanidades, Ciências e Educação: Universidade – Articulando Ciências e Educação - 25 a 29/08/2008. Avaliadores: Discentes da UNAHCE.
- Orientação e acompanhamento para os cursos envolvidos no ENADE.
- Elaboração de instrumentos de avaliação para atender às exigências do CPA/SINAES.
- Relatório sobre a evasão dos Cursos de Graduação 2007/2 e 2008/1.

## 5.9 Secretaria Acadêmica

Secretária Acadêmica: Prof. Elizabete Antunes Milanez

### Atribuições

A Secretaria Acadêmica tem como atribuições a efetivação das matrículas de calouros, montar, encaminhar e efetivar todos os processos de ingressos na Universidade, a confecção, a conferência e a inclusão no sistema dos diários de classe, bem como o cadastramento de matrizes curriculares com suas devidas equivalências e pré-requisitos, a confecção de toda documentação acadêmica solicitada à CENTAC (Central de Atendimento ao Acadêmico), o levantamento de formandos para encaminhamento ao SERED (Setor de Registro de Diplomas), a elaboração das estatísticas da Graduação, dos Editais de matrículas e dos relatórios para registro de vestibulandos e de notas.

### Atividades Desenvolvidas

- Matrícula de calouros e veteranos
- Processos de aproveitamento, transferência, ingresso com curso superior, troca de curso e turno.
- Cadastro das matrizes curriculares, equivalências, pré-requisitos, inativos e formados antigos.
- Elaboração de Estatísticas gerais de Graduação
- Elaboração de Editais de matrículas
- Preenchimento Senso do Ensino Superior - MEC
- Organização do arquivo acadêmico.
- Controle, confecção e distribuição dos diários de classe.
- Controle de horário de provas, horário de aula e de prova em época especial.
- Emissão de histórico, programas, declarações e demais documentos acadêmicos, como: trancamento global, de matrícula, desistência de matrícula.
- Levantamento da situação acadêmica dos formandos: documentos pessoais, integralização de todas as disciplinas do currículo do acadêmico e confecção da ata de colação de grau.

#### 5.9.1 Setor de Registro de Diplomas – SERED

##### Atividades Desenvolvidas:

- Confecção, registro e emissão de 10.755 (dez mil, setecentos e cinquenta e cinco) certificados de Cursos de Extensão;

- Correção de 107 (cento e sete) certificados de Extensão;
- Análise de 64 (sessenta e quatro) processos para registro de Diplomas dos Mestrados;
- Confecção e registro de 64 (sessenta e quatro) Diplomas de Mestrado.
- Análise de 1.602 (mil seiscentos e dois) processos para registro de Diplomas de Graduação;
- Reanálise de 716 (setecentos e dezesseis) processos baixados em diligências;
- Confecção e registro de 1.602 (mil, seiscentos e dois) diplomas de Graduação;
- Confecção de 3.204 (três mil, duzentos e quatro) históricos de egressos;
- Confecção de 1.602 (mil, seiscentos e duas) folhas de registro de Diplomas de Graduação;
- Confecção de 1.602 (mil, seiscentos e dois) recibos de diplomas de Graduação;
- Confecção de 3.204 (três mil, duzentos e quatro) etiquetas para envelopes de Graduação;
- Arquivo de 1.602 (mil, seiscentos e dois) processos de registro de diplomas de Graduação;
- Conferência e organização de 1.550 (mil, quinhentos e cinquenta) processos de diplomas registrados na UFSC e devolvidos a este setor;
- Atendimento a 264 (duzentos e sessenta e quatro) solicitações de histórico escolar, 15 (quinze) solicitações de programas de disciplinas cursadas, 57 (cinquenta e sete) solicitações de diversas declarações;
- Atendimento a egressos dos diversos cursos para entrega de Diplomas e certificados;
- Estatística de todas as atividades realizadas;
- Orientação para o cumprimento das diligências.
- Orientação no preenchimento de relatórios dos eventos de extensão;
- Encaminhamento de e-mail a todos os egressos cujos diplomas estão registrados.

## 5. 10 Secretaria dos Conselhos

Secretária dos Conselhos: Prof<sup>a</sup> Enedir Luiza Meller

Subordinada à Reitoria, a Secretaria dos colegiados superiores tem como atribuição realizar análise preliminar e preparar o expediente dos assuntos a serem submetidos ao Conselho Universitário, CONSU e às Câmaras de Ensino de Graduação, de Administração e Finanças e de Pós-Graduação, Pesquisa e Extensão.

As decisões desses órgãos são transformadas em resoluções e portarias e publicadas no recinto da Universidade e *internet*. Além disso também compete elaborar as resoluções e as portarias da Reitoria da UNESC.

Da mesma forma, realizamos os procedimentos de análise prévia, convocação e registro das reuniões, bem como a confecção, publicação e registro de resoluções e portarias, dos órgãos colegiados e executivos da FUCRI abaixo relacionados:

a) Conselho CURADOR, órgão encarregado de aprovar e supervisionar a execução financeira-orçamentária da FUCRI e suas mantidas.

b) Conselho Superior de Administração, CSA, órgão de deliberação em assuntos de política administrativa da FUCRI.

c) Diretoria Executiva, que realiza a coordenação, fiscalização e superintendência da FUCRI e das entidades por ela mantida ou administradas.

Desde agosto de 2007 acresceram-se as tarefas de apoiar e orientar as 04 (quatro) Unidades Acadêmicas, UNAs - Diretorias, Coordenadorias e Secretárias nas ações relativas e específicas às atribuições de organização de conselhos e publicação das decisões tomadas.

### Atividades desenvolvidas

- Participação em reuniões/comissões de planejamento institucional e assessorias.
- Atendimento a Conselheiros, Coordenação de cursos e Setores diversos quanto à legislação emitida e assuntos afetos ao Setor.
- Atendimento à representante da UTEC – Projeto Angola - 05 horas: Informação sobre os procedimentos usados, as formas de controle, o registro das decisões e

a disponibilização das decisões colegiadas e da administração superior e demonstrado também a forma de arquivamento documental.

- Preparação da legislação interna emitida pelos Órgãos Colegiados, Diretoria Executiva da FUCRI e Reitoria da UNESC.

- Disponibilização de resoluções e portarias na *Internet*.

- Identificação e registro das resoluções e portarias revogadas ou alteradas e a legislação correspondente.

- Levantamento da legislação educacional externa e análise de sua interferência na FUCRI/UNESC.

- Atualização permanente das súmulas de resoluções e portarias dos órgãos colegiados e executivos da FUCRI e da UNESC.

- Elaboração e atualização permanente dos quadros demonstrativos da situação legal dos cursos de graduação, mestrado, doutorado e sequenciais da UNESC.

- Atualização do quadro de mandato de coordenadores da graduação.

- Controle e atualização dos processos apresentados nos órgãos colegiados da FUCRI e da UNESC.

- Elaboração do Calendário Escolar da UNESC.

- Elaboração do calendário das reuniões dos órgãos colegiados da FUCRI e da UNESC.

- Elaboração e atualização dos quadros de frequência dos conselheiros, por órgão colegiado.

- Elaboração e atualização dos quadros de mandato dos conselheiros dos órgãos colegiados da FUCRI e da UNESC.

- Elaboração e atualização dos formulários de solicitação para encaminhamento aos colegiados superiores.

- Atualização da estatística do Setor.

- Publicação e encaminhamento de cópias das resoluções e portarias dos órgãos colegiados e executivos da FUCRI e da UNESC, no mural da Secretaria dos Conselhos, Cursos e Setores da FUCRI/UNESC.

- Elaboração e registro das atas dos Colegiados da FUCRI e da UNESC.

- Elaboração e encaminhamento de ofícios e memorandos do Setor.

- Encaminhamento de roteiro de parecer para uso dos conselheiros relatores.
- Análise técnica e conferência das solicitações aos Colegiados com a legislação externa e interna.
  - Preparação e encaminhamento de convocação, com o material constante da pauta, aos membros dos órgãos colegiados da FUCRI e da UNESCO, bem como dos processos aos conselheiros relatores.
  - Elaboração e controle dos trâmites dos processos, com inserção de documentos.
  - Elaboração das sínteses das reuniões dos órgãos colegiados da FUCRI e da UNESCO.
  - Atualização permanente e disponibilização na *internet* do quadro de identificação das resoluções e portarias dos órgãos colegiados e executivos da FUCRI e da UNESCO, por área de interesse para uso de toda a estrutura acadêmica institucional.
  - Elaboração de sugestão de Normas e Procedimentos da Graduação - orientações gerais aos alunos de graduação (em andamento).
  - Orientação técnica e atendimento às UNAs referentes a resoluções, portarias, pareceres, atas, composição de colegiados e mandato de conselheiros, etc.

#### Processamentos Técnicos realizados

1) Análise e processamento técnico de 204 (duzentos e quatro) pedidos (Resoluções e Portarias) assim distribuídos:

- Cursos e habilitações na graduação, pós-graduação *lato e stricto sensu* e sequencial: 41 (quarenta e um).
- Matriz curricular da graduação, sequencial e do programa de pós-graduação: 10 (dez).
- Pré-requisitos e co-requisitos: 04 (quatro).
- Equivalências: 06 (seis).
- Disciplinas Optativas, Exame de Suficiência e Avaliação Processual: 12 (doze).
- Alteração de turno, período, modalidade de ensino e nomenclatura do curso: 11 (onze).
- Regulamentação, criação, revogação e alteração de legislação interna: 16 (dezesseis).
- Estatuto, Regimento, Regulamentos, TCC, Convênios, Monitoria, Manuais: 16 (dezesseis).

- Relatório de Atividades, Balanço Patrimonial e Proposta Orçamentária: 07 (sete).
- Constituição de comissão, movimentação de pessoal: 56 (cinquenta e seis).
- Criação de setores: 02 (dois).
- Corpo Funcional: Plano de carreira, alocação de docente: 11 (onze).
- Outros (revogação, alteração ou prorrogação de comissão, calendário, delegação, manifestação, parecer, etc.): 12 (doze).

Gráfico n. 06 - Análise e Processamento Técnico - Secretaria dos Conselhos

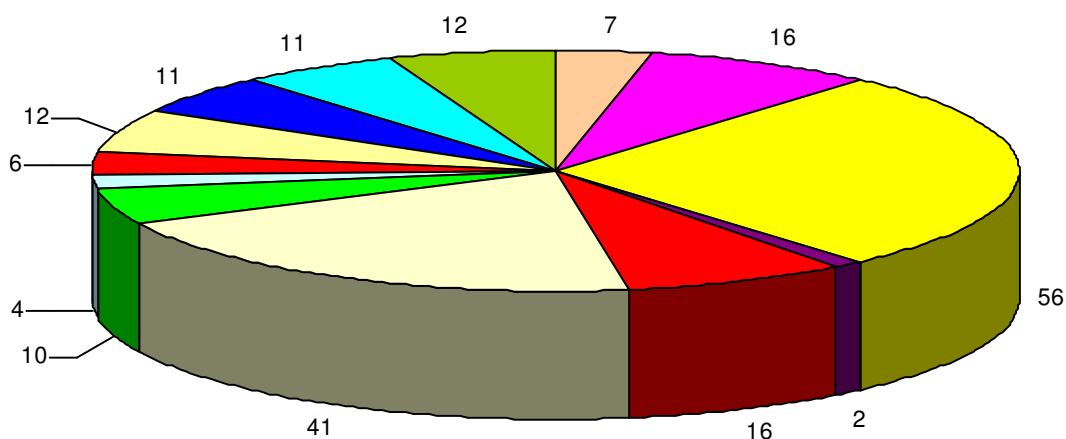

	Relatório de Atividades, Balanço Patrimonial e Proposta Orçamentária
	Estatuto, Regimento, Regulamentos, TCC, Convênios, Monitoria e Manuais
	Comissões/movimentação de pessoal
	Criação de setores
	Regulamentação, criação, renovação e alteração de Legislação interna
	Cursos/Habilitações
	Matriz Curricular
	Co e Pré-requisitos
	Equivalências
	Disciplinas Optativas, Exame de Suficiência e Avaliação Processual
	Alteração de turno, período, modalidade de ensino e nomenclatura do curso
	Corpo Funcional: Plano de carreira, alocação de docente
	Outros

Fonte: Secretaria dos Conselhos

### 5.11 Setor de Atividades Esportivas

Coordenador de Esportes: Prof. José Antonio Carrilho

#### Atribuições

A Assessoria de esportes tem como objetivo o esporte em toda a sua dimensão. Está dividida em blocos de atuação: Esporte Acadêmico, Esporte Rendimento, Esporte Parceria, Esporte Escolar e Esporte Comunitário.

#### Atividades Desenvolvidas

- Jogos Interfases
- Olimpíadas Intercursos (seletiva para Jogos Universitários Catarinenses)
- Participação em Competições Universitárias:
  - Jogos Universitários Catarinenses (JUC's)
  - Jogos Universitários Brasileiros (JUB's)

#### Jogos Interfases

Quadro n. 38 - Futsal Feminino	
Curso	Semestre
Farmácia	26 de Março
Administração	29 de Março
História	05 de Abril
Ciências Contábeis	26 de Abril
Educação Física Bacharelado	16 a 20 de Junho
Educação Física Licenciatura	16 a 20 de Junho
Direito	13 de Setembro
Arquitetura e Urbanismo	18 de Setembro
Fisioterapia	13 e 14 de Outubro
Ciência da Computação	22, 23 e 24 de Outubro
Medicina	08 de Novembro
Psicologia	14 de Novembro
História	29 de Novembro

#### Jogos Intercursos

Data: 10/05

Modalidade: xadrez misto

Data: 10/05 a 28/06

Modalidades: futsal feminino e futsal masculino.



Participação em Competições Universitárias:

**Jogos Universitários Catarinenses – JUC’S**

Período: 25 de Abril (modalidade de atletismo)

30 de Abril a 04 de Maio (modalidades coletivas)

Local: Timbó (modalidade de atletismo)

Jaraguá do Sul (modalidades coletivas)

Classificação das modalidades individuais:

Quadro n. 39 - Atletismo Feminino		
Atleta	Prova	Classificação
Ana Claudia Lemos Silva	100 m	1º Lugar
	200 m	1º Lugar
Iara Crepaldi	Salto altura	1º Lugar
	Heptatlo	2º Lugar
Melissa Daniel Silva	100 m	4º Lugar
	200 m	4º Lugar
Nicole Dutra de Oliveira	100 m com barreira	1º Lugar
	400 m com barreira	2º Lugar

Quadro n. 40 - Atletismo Masculino		
Atleta	Prova	Classificação
Claudinei Ribeiro	5000 m	1º Lugar
Lucas de Oliveira	400 m	3º Lugar
	400 m com barreira	2º Lugar
Maycon Volpato	Salto altura	1º Lugar

Classificação Geral no Atletismo:

**Feminino** – 3º Lugar (4 atletas)

**Masculino** – 10º Lugar (3 atletas)

**Obs:** Os atletas Maycon Volpato e Ana Claudia Lemos Silva foram convocados para disputar os JUB’s em Maceió.

Classificação das modalidades coletivas:

Quadro n. 41 - Modalidades Coletivas	
Competição	Classificação
Voleibol Masculino	6º Lugar
Futsal Feminino	2º Lugar
Futsal Masculino	3º Lugar

## Jogos Universitários Brasileiros – JUB’S

Período: 20 a 29 de Junho

Local: Maceió

Obs: Participação do professor Edson Luiz da Silva e dos atletas Maicon Volpato (atletismo) e Tatiane Debiase Croceta (futsal).

### Participações e classificações das equipes de rendimentos

Quadro n. 42 - Futsal Feminino	
Competição	Classificação
Taça Brasil (Fase Classificatória)	3º lugar
Copa Santa Catarina	2º lugar
Jogos Universitários Catarinenses (JUC's)	2º lugar
Olimpíada Estudantil de Santa Catarina (Estadual)	5º lugar
Joguinhos Abertos de Santa Catarina (Regional)	1º lugar
Joguinhos Abertos de Santa Catarina (Estadual)	1º lugar
Jogos Abertos de Santa Catarina (Regional)	1º lugar
Jogos Abertos de Santa Catarina (Estadual)	Cancelado
Campeonato Catarinense sub 13	2º lugar
Campeonato Catarinense sub 15	3º lugar
Campeonato Catarinense sub 17	5º lugar
Campeonato Catarinense Adulto	3º lugar
Liga Nacional Futsal	3º lugar

### Outras informações:

- Pré-convocação da atleta Tatiane Debiase Croceta para participar do Campeonato Mundial Universitário de Futsal.
- Matérias vinculadas à imprensa (falada, escrita e televisada)
- Bolsas: 1º/2º semestre 7 - bolsas de estudos.

Quadro n. 43 - Futsal Masculino	
Competição	Classificação
Copa Santa Catarina	2º lugar
Jogos Universitários Catarinenses (JUC's)	3º lugar
Jogos Abertos de Santa Catarina (Regional)	3º lugar
Campeonato Estadual Divisão Especial	9º lugar

Outras Informações:

- Bolsas: 8 mil em bolsas nos diversos cursos.
- Despesas com locomoções em viagens.

Quadro n. 44 - Voleibol Masculino	
Competição	Classificação
Jogos Universitários Catarinenses (JUC's)	2º lugar
Jogos Abertos de Santa Catarina (Regional)	1º lugar
Jogos Abertos de Santa Catarina (Estadual)	Cancelado

Outras informações:

- Bolsas: 1º semestre - 5 bolsas de Educação Física  
2º semestre - 4 bolsas de Educação Física
- Local para os treinamentos e academia de musculação

### **Esporte Parceria**

#### **Morro da Fumaça**

- Equipe de Voleibol Feminino
- Escolinha: futsal e voleibol
- Número de beneficiados: 252 crianças e adolescentes
- Número de Bolsas: 4 bolsas no curso de Educação Física (valor R\$ 420,00 cada bolsa)

Em contrapartida a FME coloca em todos os uniformes de jogo e de treino das escolinhas e da equipe de rendimento a logo marca da Unesc e o nome da equipe no campeonato estadual feminino.

#### **Araranguá**

- Escolinhas: futsal, voleibol, atletismo, futebol.
- Número de beneficiados: 200
- Número de Bolsas: 3 no curso de Educação Física (divididos em 6 monitores)

## **Siderópolis**

- Escolinhas: futsal masculino e feminino
- Número de beneficiados: 190
- Número de Bolsas: 1 no curso de Educação Física (bolsa inclusa na equipe de rendimento)

### Masculino:

Idade: de 08 a 18 anos (dividido por categoria)

Competições: Fase Micro Regional OLESC e amistosos na região

Número de participantes: 110 crianças

### Feminino

Idade: 8 a 18 anos

Competições: Amistosos na região

Número de participantes: 80 crianças

## **Outros Eventos**

Jogos da Caixa Econômica Federal (Estadual)

Data: 19/04/2008

Local: Complexo Esportivo UNESC

5ª Copa UNESC de escolinhas de futebol

Participação: 19 escolinhas com três categorias

Número de participantes: 2.000 crianças, 25 técnicos, 30 árbitros.

O campeonato teve início em maio com término em outubro.

Foram envolvidos nesse evento 12 municípios da região.

Circuito Universitário de Futsal

Data: 25/10/2008

Local: Centro de Eventos

## ENSINO

### 6 UNESC: CÂMARA DE ENSINO DE GRADUAÇÃO

Presidente: Prof<sup>ª</sup> Neide Inês Ghellere De Luca, mandato: 28/06/2007 a 30/06/2009.

- Reuniões: 05 (cinco).
- Processos: 30 (trinta) - 01 (um) em tramitação.
- Pareceres: 04 (quatro) – 02 (dois) em tramitação.
- Resoluções: 46 (quarenta e seis).
- Portarias: 02 (duas).

Quadro n. 45 - Síntese das Reuniões da Câmara de Ensino de Graduação - Pautas e Principais Decisões

DATA	PAUTA	PRINCIPAIS DECISÕES
<b>10/04</b>	<ul style="list-style-type: none"> <li>• Homologação da Resolução n. 01/2008/ ENSINO DE GRADUAÇÃO – Revoga a Resolução n. 34/2003/CONSEPE que regulamenta a matrícula em disciplinas isoladas nos cursos de graduação e pós-graduação <i>lato e stricto sensu</i>.</li> </ul>	Homologada a Resolução: n. 01/2008/ ENSINO DE GRADUAÇÃO – Revoga a Resolução n. 34/2003/CONSEPE que regulamenta a matrícula em disciplinas isoladas nos cursos de graduação e pós-graduação <i>lato e stricto sensu</i> .
	<ul style="list-style-type: none"> <li>• Parecer: Análise da legislação existente sobre aproveitamento de disciplina isolada na UNESC. Presidente da Comissão: Márcio Antônio Fiori.</li> </ul>	Colegiado acata a posição da Comissão de não apresentar parecer, haja vista a revogação da Resolução n. 34/2003/ CONSEPE, e a atribuição de legislar sobre o assunto é do CONSU.
	<ul style="list-style-type: none"> <li>• Políticas de Ensino de Graduação. Procedência: Pró-Reitoria de Ensino de Graduação.</li> </ul>	Colegiado decidiu: a) Aprovar proposta de Políticas de Ensino de Graduação com alterações de redação. b) Encaminhar o documento ao CONSU para decisão final.
	<ul style="list-style-type: none"> <li>• Alteração de oferta de turno, curso de Fisioterapia.</li> </ul>	Aprovada a alteração de turno do curso de Fisioterapia.
	<ul style="list-style-type: none"> <li>• Alteração de oferta de turno, curso de Farmácia.</li> </ul>	Aprovada a alteração de turno do curso de Farmácia.
	<ul style="list-style-type: none"> <li>• Constituição de Comissões para revisão de legislação acadêmica, conforme artigo 67 do Estatuto da UNESC.</li> <li>• Constituição de Comissão para estabelecimento de critérios e procedimentos para a solicitação de pré-requisitos e equivalências nos cursos de graduação. Procedência: UNACET.</li> </ul>	Constituída Comissão para proceder a análise das legislações acadêmicas e inicialmente apresentar proposta de critérios, normas e procedimentos para solicitação de pré-requisitos, equivalências e modificação de ementas de disciplinas nos cursos de graduação.

	<ul style="list-style-type: none"> <li>Assuntos Gerais</li> </ul>	<p>A Senhora Presidente lembrou que nenhuma mudança de matriz curricular deve ser efetivada sem que se considere a questão da hora aula de 60 (sessenta) minutos que vigirá a partir de 2009. O conselheiro Márcio Antônio Fiori questionou sobre o andamento do credenciamento da UNESC junto ao Ministério da Educação, MEC, para oferta de graduação a distância. A Pró-Reitora de Ensino de Graduação e a professora Elisa Neto Zanette, do Setor de Educação a Distância, informaram como está a tramitação. O conselheiro Daniel Ribeiro Préve informou:</p> <p>a) Dia 17 de abril ocorrerá encontro dos acadêmicos bolsistas do Programa Universidade para Todos, PROUNI, para retirar representantes para o encontro nacional em maio.</p> <p>b) Dia 18 de abril, no auditório Ruy Hülse, será realizada a gravação do programa “Fala Jovem” da Assembléia Legislativa de Santa Catarina. O programa estará aberto aos alunos da graduação e sugeriu-se que cada UNA encaminhe 01 (uma) turma para participar.</p>
<p><b>10/07</b></p>	<ul style="list-style-type: none"> <li>Homologação das Resoluções: n. 02/2008/ENSINO DE GRADUAÇÃO – Aprova alteração de créditos de disciplinas optativas da matriz curricular n. 06 do curso de Engenharia de Agrimensura. n. 03/2008/ENSINO DE GRADUAÇÃO - Manifesta-se favorável à oferta do curso de Psicologia no período noturno para ingressantes por processo seletivo inicial do 2º semestre. n. 04/2008/ENSINO DE GRADUAÇÃO - Manifesta-se favorável à oferta especial da habilitação Bacharelado para os já formados no curso de Geografia - Licenciatura pela UNESC. n. 05/2008/ENSINO DE GRADUAÇÃO - Aprova equivalências no curso de Geografia. n. 06/2008/ENSINO DE GRADUAÇÃO - Aprova inclusão de disciplina optativa no curso</li> </ul>	<p>Homologadas as Resoluções:n. 02/2008/ENSINO DE GRADUAÇÃO – Aprova alteração de créditos de disciplinas optativas da matriz curricular n. 06 do curso de Engenharia de Agrimensura. n. 03/2008/ENSINO DE GRADUAÇÃO - Manifesta-se favorável à oferta do curso de Psicologia no período noturno para ingressantes por processo seletivo inicial do 2º semestre. n. 04/2008/ENSINO DE GRADUAÇÃO - Manifesta-se favorável à oferta especial da habilitação Bacharelado para os já formados no curso de Geografia - Licenciatura pela UNESC. n. 05/2008/ENSINO DE GRADUAÇÃO - Aprova equivalências no curso de</p>

	<p>de Medicina. n. 07/2008/ENSINO DE GRADUAÇÃO - Aprova Manual de Procedimentos de Estágio Supervisionado do curso de Farmácia, revogando a Resolução n. 75/2002/CONSEPE. n. 08/2008/ENSINO DE GRADUAÇÃO - Aprova inclusão de disciplina optativa no curso de Psicologia.</p>	<p>Geografia. n. 06/2008/ENSINO DE GRADUAÇÃO - Aprova inclusão de disciplina optativa no curso de Medicina. n. 07/2008/ENSINO DE GRADUAÇÃO - Aprova Manual de Procedimentos de Estágio Supervisionado do curso de Farmácia, revogando a Resolução n. 75/2002/CONSEPE. n. 08/2008/ENSINO DE GRADUAÇÃO - Aprova inclusão de disciplina optativa no curso de Psicologia.</p>
	<ul style="list-style-type: none"> <li>Proposta de alteração de Resoluções internas sobre TCC, Estágios Curriculares Obrigatórios e Não-obrigatórios. Relatora: Vera Maria Silvestri Cruz.</li> </ul>	<p>Aprovado, com alterações, o Regulamento Geral dos Estágios dos Cursos de Graduação da UNESC. O TCC não foi discutido, em razão do adiantado da hora, ficando para próxima reunião.</p>
	<ul style="list-style-type: none"> <li>Proposta de legislação sobre disciplinas e atividades a distância na graduação. Procedência: Pró-Reitoria de Ensino de Graduação.</li> </ul>	<p>Assunto não discutido em razão do adiantamento da hora, ficando para próxima reunião.</p>
	<ul style="list-style-type: none"> <li>Regulamento do Comitê Biossegurança. Procedência: Pró-Reitoria de Ensino de Graduação.</li> </ul>	<p>Assunto não discutido em razão do adiantamento da hora, ficando para próxima reunião.</p>
	<ul style="list-style-type: none"> <li>Assuntos Gerais.</li> </ul>	<p>A Senhora Presidente reforçou o convite para participação na Formação Continuada de Docentes. O coordenador da Coordenadoria de Políticas de Atenção ao Estudante - CPAE, informou estar sendo ultimado dois novos programas de acompanhamento dos egressos e de educação inclusiva, em atendimento à missão institucional e às diretrizes do Sistema Nacional de Avaliação da Educação Superior, SINAES.</p>
<b>17/07</b>	<ul style="list-style-type: none"> <li>Proposta de alteração de Resolução interna sobre TCC. Relatora: Vera Maria Silvestri Cruz.</li> </ul>	<p>Após debates e considerações, a Presidente do Conselho decidiu retirar a proposta de TCC de discussão e, posteriormente, promoverá encontro para aprofundamento da questão.</p>

	<ul style="list-style-type: none"> <li>• Proposta de legislação sobre disciplinas e atividades a distância na graduação. Procedência: Pró-Reitoria de Ensino de Graduação.</li> </ul>	Aprovada a proposta de legislação sobre disciplinas e atividades a distância na graduação, com alterações.
	<ul style="list-style-type: none"> <li>• Regulamento do Comitê Biossegurança. Procedência: Pró-Reitoria de Ensino de Graduação.</li> </ul>	Aprovado o Manual de Biossegurança, sem alterações.
	<ul style="list-style-type: none"> <li>• Assuntos Gerais</li> </ul>	<p>O conselheiro Daniel Ribeiro Prêve, da Coordenadoria de Políticas de Atenção ao Estudante, CPAE, solicitou que todos tomem providências quanto à recepção dos calouros e quanto aos “trotos”. A Presidente do Conselho, usando de exemplos reais, ratificou a solicitação do conselheiro.</p> <p>A Presidente do Conselho informou que os planos de ensino terão preenchimento <i>on-line</i> a partir do 2º semestre/2008, e que o docente deverá providenciar até o final de agosto.</p>
<b>11/09</b>	<ul style="list-style-type: none"> <li>• Homologação da Resolução n. 12/2008/ CÂMARA ENSINO DE GRADUAÇÃO – Regulamenta a elaboração de projetos de cursos novos de graduação, reestruturação dos já existentes e dá outras providências, revogando a Resolução n. 55/2003/CONSEPE.</li> </ul>	Homologada, com alteração, a Resolução n. 12/2008/CÂMARA ENSINO DE GRADUAÇÃO – Regulamenta a elaboração de projetos de cursos novos de graduação, reestruturação dos já existentes e dá outras providências, revogando a Resolução n. 55/2003/CONSEPE.
	<ul style="list-style-type: none"> <li>• Proposta de alteração de Resolução interna sobre TCC. Relatora: Vera Maria Silvestri Cruz.</li> </ul>	Assunto não discutido em razão do adiantamento da hora, ficando para próxima reunião.
	<ul style="list-style-type: none"> <li>• Exclusão de disciplina optativa, curso de Administração – habilitação de Empresas.</li> </ul>	Aprovada a exclusão de disciplina optativa, curso de Administração – habilitação de Empresas.
	<ul style="list-style-type: none"> <li>• Exclusão de disciplina optativa, curso de Administração – habilitação Comércio Exterior.</li> </ul>	Aprovada a exclusão de disciplina optativa, curso de Administração – habilitação Comércio Exterior.
	<ul style="list-style-type: none"> <li>• Inclusão de disciplina optativa, curso de Administração – Linha de Formação: Geral.</li> </ul>	Aprovada a inclusão de disciplina optativa, curso de Administração – Linha de Formação: Geral.
	<ul style="list-style-type: none"> <li>• Inclusão de disciplina optativa, curso de Administração – Linha de Formação: Comércio Exterior.</li> </ul>	Aprovada a inclusão de disciplina optativa, curso de Administração – Linha de Formação: Comércio Exterior.
	<ul style="list-style-type: none"> <li>• Aprovação dos Procedimentos de Recuperação de Conteúdos e Avaliação da Aprendizagem, cursos de: Farmácia, Fisioterapia, Nutrição e Psicologia.</li> </ul>	Aprovados os Procedimentos de Recuperação de Conteúdos e Avaliação da Aprendizagem, cursos de: Farmácia, Fisioterapia, Nutrição e Psicologia.



	<ul style="list-style-type: none"> <li>• Alteração da modalidade de ensino, curso de Tecnologia em Gestão Comercial.</li> </ul>	<p>A Câmara decidiu:</p> <p>a) Manifestar-se favorável à alteração da modalidade de ensino presencial para modalidade de educação a distância do curso de Tecnologia em Gestão Comercial.</p> <p>b) Encaminhar a proposta ao CONSU para decisão final.</p>
	<ul style="list-style-type: none"> <li>• Alteração de oferta de turno e da matriz curricular, curso de Engenharia de Materiais.</li> </ul>	<p>A Câmara decidiu:</p> <p>a) Manifestar-se favorável à oferta para período noturno do curso de Engenharia de Materiais.</p> <p>b) Aprovada a alteração da matriz curricular do curso de Engenharia de Materiais.</p> <p>c) Encaminhar a proposta de alteração do turno ao CONSU para decisão final.</p>
	<ul style="list-style-type: none"> <li>• Criação do curso de Tecnologia em Cerâmica e Vidro. Procedência: UNACET.</li> </ul>	<p>A Câmara decidiu:</p> <p>a) Manifestar-se favorável à criação do curso de Tecnologia em Cerâmica e Vidro.</p> <p>b) Encaminhar a proposta ao CONSU para decisão final.</p>
	<ul style="list-style-type: none"> <li>• Criação do curso de Tecnologia em Alimentos. Procedência: UNACET.</li> </ul>	<p>A Câmara decidiu:</p> <p>a) Manifestar-se favorável à criação do curso de Tecnologia em Alimentos.</p> <p>b) Encaminhar a proposta ao CONSU para decisão final.</p>
<b>30/10</b>	<ul style="list-style-type: none"> <li>• Homologação da Resolução n. 24/2008/CÂMARA ENSINO DE GRADUAÇÃO – Altera inciso V do artigo 4º da Resolução n. 12/2008/CÂMARA ENSINO DE GRADUAÇÃO.</li> </ul>	<p>Homologada a Resolução n. 24/2008/CÂMARA ENSINO DE GRADUAÇÃO que altera inciso V do artigo 4º da Resolução n. 12/2008/CÂMARA ENSINO DE GRADUAÇÃO.</p>
	<ul style="list-style-type: none"> <li>• Proposta de resolução – Valida disciplinas optativas aprovadas pelos Colegiados das Unidades Acadêmicas, UNAs. Procedência: Pró-Reitoria de Ensino de Graduação.</li> </ul>	<p>Aprovada resolução que valida disciplinas optativas aprovadas pelos Colegiados das Unidades Acadêmicas, UNAs.</p>
	<ul style="list-style-type: none"> <li>• Proposta de resolução – Revoga a Resolução n. 07/1998/CONSEPE referente ao Manual de Procedimentos de Estágio das Licenciaturas. Procedência: Pró-Reitoria de Ensino de Graduação.</li> </ul>	<p>Aprovada resolução que revoga a Resolução n. 07/1998/CONSEPE referente ao Manual de Procedimentos de Estágio das Licenciaturas.</p>
	<ul style="list-style-type: none"> <li>• Proposta de resolução – Valida disciplinas aprovadas pelos Colegiados das Unidades Acadêmicas, UNAs para oferta em Prova de Suficiência, nos termos da Resolução n. 04/2003/ CONSEPE.</li> </ul>	<p>Aprovada resolução que valida disciplinas aprovadas pelos Colegiados das Unidades Acadêmicas, UNAs para oferta em Prova de Suficiência, nos termos da Resolução n. 04/2003/ CONSEPE</p>

<ul style="list-style-type: none"> <li>Solicitação de prorrogação de prazo – Comissão de Legislação Acadêmica (Portaria n. 01/2008/ CÂMARA ENSINO DE GRADUAÇÃO).</li> </ul>	Concede prorrogação de prazo até 01/12/2008 para Comissão de Legislação Acadêmica.
<ul style="list-style-type: none"> <li>Proposta de resolução sobre Mobilidade Acadêmica. Procedência: Relações Internacionais.</li> </ul>	Aprovada resolução sobre Mobilidade Acadêmica.
<ul style="list-style-type: none"> <li>Alteração de oferta de turno, curso de Enfermagem.</li> </ul>	A Câmara decidiu: a) Manifestar-se favorável à alteração de turno do curso de Enfermagem de diurno para noturno. b) Encaminhar proposta e parecer ao CONSU para decisão final.
<ul style="list-style-type: none"> <li>Alteração do Regulamento do curso de Medicina.</li> </ul>	Aprovada alteração no Regulamento do curso de Medicina
<ul style="list-style-type: none"> <li>Inclusão de disciplinas optativas nas matrizes curriculares n. 02 e n. 03, curso de Medicina.</li> </ul>	Aprovada inclusão de disciplinas optativas nas matrizes curriculares n. 02 e n. 03 do curso de Medicina.
<ul style="list-style-type: none"> <li>Proposta de alteração de Resolução interna sobre TCC. Relatora: Vera Maria Silvestri Cruz.</li> </ul>	Face ao pedido de vistas solicitado pelo conselheiro Dourival Giassi a discussão foi adiada para a próxima reunião.
<ul style="list-style-type: none"> <li>Assuntos Gerais</li> </ul>	A Presidente: a) apresentou a Resolução n. 04/2008/UNAHCE que aprova Núcleo Comum para os cursos de Licenciatura; b) informou em especial aos Coordenadores de curso, do movimento do ANDES sobre boicote ao ENADE. O conselheiro Daniel Ribeiro Prêve propôs a não participação dos Coordenadores na plenária, e que seja feita conversa com os alunos ponderando as repercussões negativas que se pode ter com a não participação no ENADE.

Fonte: Secretaria dos Conselhos

Quadro n. 46 - Súmula das Resoluções da Câmara de Ensino de Graduação

N.	DATA	ASSUNTO
01/08	26/02/2008 Homologada em 10/04/2008	Revoga a Resolução n. 34/2003/CONSEPE que regulamenta a matrícula em disciplinas isoladas nos cursos de graduação e pós-graduação <i>lato e stricto sensu</i> .
02/08	23/04/2008 Homologada em 10/07/2008	Aprova alteração de créditos de disciplinas optativas da matriz curricular n. 06 do curso de Engenharia de Agrimensura, alterando o anexo da Resolução n. 44/2004/CONSEPE.

03/08	20/06/2008 Homologada em 10/07/2008	Manifesta-se favorável à oferta do curso de Psicologia no período noturno para ingressantes por processo seletivo inicial do 2º semestre.
04/08	20/06/2008 Homologada em 10/07/2008	Manifesta-se favorável à oferta especial da habilitação Bacharelado para os já formados no curso de Geografia - Licenciatura pela UNESC.
05/08	20/06/2008 Homologada em 10/07/2008	Aprova equivalências no curso de Geografia.
06/08	20/06/2008 Homologada em 10/07/2008	Aprova inclusão de disciplina optativa no curso de Medicina.
07/08	20/06/2008 Homologada em 10/07/2008	Aprova Manual de Procedimentos de Estágio Supervisionado do curso de Farmácia, revogando a Resolução n. 75/2002/ CONSEPE.
08/08	20/06/2008 Homologada em 10/07/2008	Aprova inclusão de disciplina optativa no curso de Psicologia.
09/08	10/07/2008	Aprova Regulamento Geral dos Estágios dos Cursos de Graduação da UNESC.
10/08	17/07/2008	Estabelece objetivos, normas e condições de oferta de disciplinas na modalidade de Educação a Distância e dá outras providências.
11/08	17/07/2008	Aprova Manual de Biossegurança da UNESC.
12/08	25/08/2008 Homologada em 11/09/2008	Regulamenta a elaboração de projetos de cursos novos de graduação, reestruturação dos já existentes e dá outras providências, revogando a Resolução n. 55/2003/CONSEPE.
13/08	11/09/2008	Aprova exclusão de disciplinas optativas no curso de Administração – habilitação em Empresas, constantes da Resolução n. 82/2003/CONSEPE.
14/08	11/09/2008	Aprova exclusão de disciplina optativa no curso de Administração – habilitação em Comércio Exterior, constante da Resolução n. 83/2003/CONSEPE.
15/08	11/09/2008	Aprova inclusão de disciplina optativa no curso de Administração - Linha de Formação: Geral.
16/08	11/09/2008	Aprova inclusão de disciplinas optativas no curso de Administração - Linha de Formação: Comércio Exterior.

17/08	11/09/2008	Aprova os procedimentos de recuperação de conteúdos e avaliação da aprendizagem dos Cursos de: Farmácia, Fisioterapia, Nutrição e Psicologia, revogando as Resoluções n. 09, n. 10, n. 12 e n. 13/2007 da Câmara de Ensino de Graduação.
18/08	11/09/2008	Manifesta-se favorável à alteração da modalidade de ensino presencial para modalidade de educação a distância, do curso de Tecnologia em Gestão Comercial.
19/08	11/09/2008	Manifesta-se favorável à oferta do curso de Engenharia de Materiais no período noturno para ingressantes por processo seletivo inicial, a partir do 1º semestre/2009.
20/08	11/09/2008	Aprova alteração da matriz curricular do curso de Engenharia de Materiais.
21/08	11/09/2008	Manifesta-se favorável à criação do curso de Tecnologia em Cerâmica e Vidro.
22/08	11/09/2008	Manifesta-se favorável à criação do curso de Tecnologia em Alimentos.
23/08	26/09/2008	Revoga a Resolução n. 14/2008/CÂMARA ENSINO DE GRADUAÇÃO, referente a exclusão de disciplina optativa no curso de Administração – habilitação em Comércio Exterior, dá outras providências.
24/08	20/10/2008 Homologada em 30/10/2008	Altera inciso V do artigo 4º da Resolução n. 12/2008/CÂMARA ENSINO DE GRADUAÇÃO.
25/08	30/10/2008	Valida disciplinas aprovadas pelos Colegiados das Unidades Acadêmicas, UNAs para oferta em Prova de Suficiência, nos termos da Resolução n. 04/2003/CONSEPE.
26/08	30/10/2008	Revoga a Resolução n. 07/1998/CONSEPE referente ao Manual de Procedimentos de Estágio das Licenciaturas.
27/08	30/10/2008	Valida disciplinas optativas aprovadas pelos Colegiados das Unidades Acadêmicas, UNAs.
28/08	30/10/2008	Dispõe sobre a mobilidade de acadêmicos e toma outras providências.
29/08	30/10/2008	Manifesta-se favorável à alteração de oferta do curso de Enfermagem do período diurno para o noturno, a partir do 1º semestre/2009.
30/08	30/10/2008	Aprova alteração no Regulamento do curso de graduação em Medicina.
31/08	30/10/2008	Aprova inclusão de disciplinas optativas no curso de Medicina.

32/08	02/12/2008 Ad Referendum	Aprova alteração da matriz curricular do curso de Letras - habilitação Português/Inglês.
33/08	02/12/2008 Ad Referendum	Aprova inclusão de pré-requisitos no curso de Letras – habilitação Português/Inglês.
34/08	02/12/2008 Ad Referendum	Aprova inclusão de equivalências no curso de Letras - habilitação Português/Inglês.
35/08	02/12/2008 Ad Referendum	Aprova alteração da matriz curricular do curso de Letras - habilitação Português/Espanhol.
36/08	02/12/2008 Ad Referendum	Aprova inclusão de pré-requisitos no curso de Letras – habilitação Português/Espanhol.
37/08	02/12/2008 Ad Referendum	Aprova inclusão de equivalências no curso de Letras - habilitação Português/Espanhol.
38/08	02/12/2008 Ad Referendum	Aprova alteração da matriz curricular do curso de Geografia - Licenciatura e Bacharelado.
39/08	02/12/2008 Ad Referendum	Aprova inclusão de pré-requisitos no curso de Geografia – Licenciatura e Bacharelado.
40/08	02/12/2008 Ad Referendum	Aprova inclusão de equivalências no curso de Geografia – Licenciatura e Bacharelado.
41/08	02/12/2008 Ad Referendum	Aprova alteração da matriz curricular do curso de Artes Visuais – Licenciatura.
42/08	02/12/2008 Ad Referendum	Aprova inclusão de pré-requisitos no curso de Artes Visuais – Licenciatura.
43/08	02/12/2008 Ad Referendum	Aprova inclusão de equivalências no curso de Artes Visuais - Licenciatura.
44/08	02/12/2008 Ad Referendum	Aprova alteração da matriz curricular do curso de Pedagogia - Licenciatura.
45/08	02/12/2008 Ad Referendum	Aprova equivalências no curso de Pedagogia - Licenciatura.
46/08	08/12/2008 Ad Referendum	Aprova alteração da matriz curricular do curso de Medicina.

Fonte: Secretaria dos Conselhos

#### Quadro n. 47 - Súmula das Portarias da Câmara de Ensino de Graduação

N.	DATA	ASSUNTO
01/08	10/04/2008	Constitui Comissão para revisão de legislação acadêmica.
02/08	30/10/2008	Concede prorrogação de prazo à Comissão constituída pela Portaria n. 01/2008/ENSINO DE GRADUAÇÃO que trata da revisão de legislação acadêmica.

Fonte: Secretaria dos Conselhos

Gráfico n. 07 - Câmara de Ensino de Graduação  
Resoluções e Portarias, 2007 - 2008

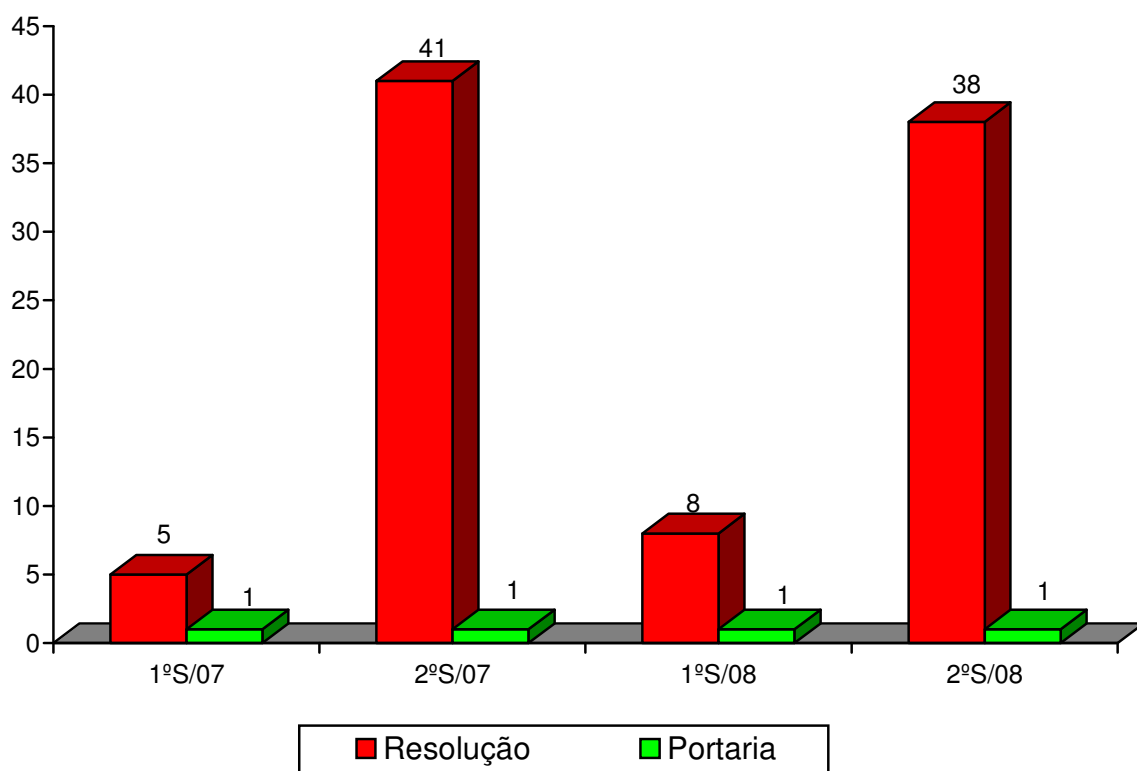

Fonte: Secretaria dos Conselhos

Quadro n. 48 - Composição da Câmara de Ensino de Graduação

CONSELHEIROS	CAT.	REPRESENTAÇÃO	MANDATO				E-MAIL
			INÍCIO	TÉRMINO	LIM. MÁX.	Nº	
Neide Inês Ghellere De Luca	Pres.	Pró-Reitora de Ensino de Graduação	28/06/2007	a	30/06/2009	1	ngl/proensino
Dourival Giassi	Tit.	Diretor UNACSA	28/06/2007	a	30/06/2009	1	giassi/dirunacsa
Felipe Dal Pizzol	Tit.	Diretor UNASAU	28/06/2007	a	30/06/2009	1	piz/dirunasau
Márcio Antônio Fiori	Tit.	Diretor UNACET	28/06/2007	a	30/06/2009	1	mfi/dirunacet
Ricardo Luiz de Bittencourt	Tit.	Diretor UNAHCE	28/06/2007	a	30/06/2009	1	ricardo/dirunahce
Robinalva Borges Ferreira	Tit.	Coord. Ensino UNAHCE	28/06/2007	a	30/06/2009	1	robinalva
Rosane Deoclésia Aléssio Dal Toé	Tit.	Coord. Ensino UNACSA	28/06/2007	a	30/06/2009	1	rda
Tatiana Barichello	Tit.	Coord. Ensino UNASAU	28/06/2007	a	30/06/2009	1	tba/tbarich@terra.com.br
Yara Jurema Hammen Llanos	Tit.	Coord. Ensino UNACET	28/06/2007	a	30/06/2009	1	yara
Jeverson Rogério Costa Reichow	Tit.	Coord. Curso Graduação UNASAU	28/06/2007	27/04/2008	28/06/2009	1	jrr/psicologia
Jeverson Rogério Costa Reichow	Tit.		27/04/2008	31/07/2008	28/06/2009	1	jrr/psicologia
Denise Nuernberg	Tit.		01/08/2008	28/06/2009	28/06/2009	1	psicologia
Lisiane Fabris Chiumento	Tit.	Coord. Curso Graduação UNASAU	28/06/2007	15/05/2009	28/06/2009	1	lfa/fisioterapia
Edson Cichella	Tit.	Coord. Curso Graduação UNACSA	28/06/2007	31/01/2008	28/06/2009	1	eci@terra.com.br/ccontabeis
Edson Cichella	Tit.		01/02/2008	28/06/2009	28/06/2009	1	eci@terra.com.br/ccontabeis
Elenice Padoin Juliani Engel	Tit.	Coord. Curso Graduação UNACSA	28/06/2007	28/06/2009	28/06/2009	1	elenice
Evelise Chemale Zancan	Tit.	Coord. Curso Graduação UNACET	28/06/2007	31/01/2008	28/06/2009	1	evelise/engcivil
Ângela Costa Piccinini	Tit.		01/02/2008	28/06/2009	28/06/2009	1	acp/engcivil
Jorge Luiz Vieira	Tit.	Coord. Curso Graduação UNACET	28/06/2007	25/02/2008	28/06/2009	1	jorge/arquitetura
Jorge Luiz Vieira	Tit.		25/02/2008	31/07/2008	28/06/2009	1	jorge/arquitetura
Jorge Luiz Vieira	Tit.		01/08/2008	31/01/2009	28/06/2009	1	jorge/arquitetura
Guiomar da Rosa Bortot	Tit.	Coord. Curso Graduação UNAHCE	28/06/2007	31/01/2008	28/06/2009	1	guiomar/pedagogia
Guiomar da Rosa Bortot	Tit.		01/02/2008	28/06/2009	28/06/2009	1	guiomar/pedagogia
Rose Maria Adami	Tit.	Coord. Curso Graduação UNAHCE	01/10/2007	28/06/2009	28/06/2009	1	roseadami/geografia
Dimas de Oliveira Estevam	Tit.	Docente UNACSA	28/06/2007	28/06/2009	28/06/2009	1	doe
Elisa Neto Zanette	Tit.	Docente UNA HCE	28/06/2007	28/06/2009	28/06/2009	1	elisa

Gilca Benedet	Tit.	Docente UNACET	28/06/2007	04/09/2008	28/06/2009	1	gilca
Miguel Angel Pousadela	Tit.		04/09/2008	28/06/2009	28/06/2009	1	pou

Fonte: Secretaria dos Conselhos

CONSELHEIROS	CAT.	REPRESENTAÇÃO	MANDATO				E-MAIL
			INÍCIO	TÉRMINO	LIM. MÁX.	Nº	
Paulo Roberto Barbosa	Tit.	Docente UNASAU	28/06/2007	28/06/2009	28/06/2009	1	prb
	Tit.	Corpo Discente 1					
	Tit.	Corpo Discente 2					
Andréia de Lima Souza Campos	Tit. Tit.	Corpo Discente 3	28/06/2007	28/06/2008	28/06/2008	1	andrea3110@hotmail.com
Diógenes Fernandes Périco	Tit. Tit.	Corpo Discente 4	28/06/2007	28/06/2008	28/06/2008	1	diogenesperico@hotmail.com
	Tit.	Corpo Discente 5					
Mirian Fernandes	Tit.	Corpo Técnico-Administrativo	28/06/2007	28/06/2009	28/06/2009	1	mfe
Daniel Ribeiro Préve	Tit.	Coordenadoria de Políticas de Atenção ao Estudante	28/06/2007	30/06/2009	30/06/2009	1	danielpreve@yahoo.com.br/drp

Enedir Luiza Meller - Secretária do Conselho - Portaria n. 31/2005/REITORIA

Fonte: Secretaria dos Conselhos

<sup>a</sup> Enquanto estiver ocupando o cargo.

#### Observações

a) O quadro demonstrativo foi elaborado a partir dos atos de nomeação e ou da data do recebimento dos ofícios dos órgãos de representação.

b) No e-mail que aparece só “nome” é o da UNESC, “nome”@unesc.net



## 7 PRÓ-REITORIA DE ENSINO DE GRADUAÇÃO - PROGRAD

Pró-Reitora de Ensino: Profª Msc. Neide Inês Ghellere De Luca

### Atribuições

A Pró-Reitoria de Ensino de Graduação (PROGRAD) é o órgão executivo e deliberativo superior que coordena, superintende e supervisiona todas as atividades da Educação Básica e do ensino de graduação e sequenciais da UNESC.

### Atividades Desenvolvidas

- Presidência da Câmara de Ensino de Graduação.
  - Coordenação e supervisão da execução das políticas da educação básica, do ensino de graduação e sequenciais e as atividades dos seus órgãos executores, em articulação com as Diretorias das Unidades Acadêmicas.
  - Elaboração de Calendário Letivo da Graduação e encaminhamento à Câmara de Ensino de Graduação e à Reitoria.
  - Elaboração de edital de Processos Seletivos de docentes e discentes no âmbito de sua atuação.
  - Promoção das ações necessárias para a implantação das políticas de educação continuada dos docentes da UNESC.
- Participação nas Reuniões da Câmara de Graduação – ACAFE – Florianópolis
- Participação no XIV ENDIPE – Encontro Nacional de Didática e Prática de Ensino - PUCRS Trajetórias e Processos de Ensinar e Aprender: Lugares, Memórias e Culturas (28 a 30/04)
- Participação no ForGRAD - XXI - Encontro Nacional de Pró-Reitores de Graduação - (Florianópolis/SC 18 a 20/05)
- I Fórum Integrado de Ensino Pesquisa e Extensão da ACAFE - Cenários da Educação Superior em Santa Catarina: o papel do Sistema ACAFE (Joinville – 03 a 05/09)
- Participação no Seminário sobre Avaliação dos Cursos de Graduação (Brasília – 03/10)
- Coordenação do programa de Formação Continuada dos Docentes da Unesc

Quadro n. 49 - Mandato dos Coordenadores dos Cursos de Graduação

CURSO	COORDENADOR		MANDATO		BASE LEGAL
	TITULAR	ADJUNTO	INÍCIO	TÉRMINO	
Administração – habilitações: Empresas e Comércio Exterior	Miguel Ângelo Mastella	Roberto Dagostin	01/10/2007	01/10/2010	PORT. 71/2007/REITORIA
Arquitetura e Urbanismo	Jorge Luiz Vieira	-	07/01/2003	2ª quinzena Abril/2008 <sup>a</sup>	PORT. 32/2002/REITORIA
	Jorge Luiz Vieira	-	25/02/2008	31/07/2008	PORT. 02/2008/CONSU
	Jorge Luiz Vieira	-	01/08/2008	31/01/2009	PORT. 10/2008/CONSU
	Jorge Luiz Vieira	Adriana Fabre Dias	01/02/2009	01/02/2012	PORT. 36/2008/REITORIA
Artes Visuais	Aurélia Regina de Souza Honorato	Édina Regina Baumer	01/10/2007	01/10/2010	PORT. 67/2007/REITORIA
Ciência da Computação	Rogério Antonio Casagrande	Ana Cláudia Garcia Barbosa	03/10/2005	03/10/2008	PORT. 62/2005/REITORIA
	Rogério Antônio Casagrande	Ana Cláudia Garcia Barbosa	04/10/2008	31/01/2009	PORT. 15/2008/CONSU
	Ana Cláudia Garcia Barbosa	Rogério Antônio Casagrande	01/02/2009	01/02/2012	PORT. 33/2008/REITORIA
Ciências Biológicas	Miriam da Conceição Martins	-	03/08/2006	03/10/2008	PORT. 33/2006/REITORIA
	Miriam da Conceição Martins	-	04/10/2008	31/01/2009	PORT. 16/2008/CONSU
	Miriam da Conceição Martins	Birgit Hater Marques	01/02/2009	01/02/2012	PORT. 33/2008/REITORIA
Ciências Contábeis	Dourival Giassi	Edson Cichella	21/09/2007	31/01/2008	PORT. 09/2007/CONSU
	Edson Cichella	Kátia Aurora Dalla Libera Sorato	01/02/2008	01/02/2010	PORT. 75/2007/REITORIA
Direito	Carlos Magno Spricigo Venerio	Alfredo Engelmann Filho	21/09/2007	31/01/2008	PORT. 09/2007/CONSU
	Sérgio Francisco Carlos Graziano Sobrinho	Alfredo Engelmann Filho	01/02/2008	01/02/2010	PORT. 80/2007/REITORIA
Economia	Murialdo Canto Gastaldon	Dimas de Oliveira Estevam	01/10/2007	01/10/2010	PORT. 72/2007/REITORIA
Educação Física	Anelise Arns	-	21/09/2007	31/01/2008	PORT. 09/2007/CONSU
	Anelise Arns	Joni Márcio de Farias	01/02/2008	01/02/2010	PORT. 81/2007/REITORIA
Enfermagem	Luciane Bisognin Ceretta	-	15/05/2006	15/05/2009	PORT. 15/2006/REITORIA
Engenharia Ambiental	Carlyle Torres Bezerra de Menezes	Gilca Benedet	21/09/2007	31/01/2008	PORT. 09/2007/CONSU
	Marta Valéria Guimarães de Souza Hoffmann	Carlyle Torres Bezerra de Menezes	01/02/2008	01/02/2010	PORT. 78/2007/REITORIA
Engenharia Civil	Evelise Chemale Zancan	Ângela Costa Piccinini	21/09/2007	31/01/2008	PORT. 09/2007/CONSU
	Ângela Costa Piccinini	Alexandre Vargas	01/02/2008	01/02/2010	PORT. 77/2007/REITORIA
Engenharia de Agrimensura	Hugo Schwalm	Vanildo Rodrigues	01/10/2007	01/10/2010	PORT. 70/2007/REITORIA
Engenharia de Materiais	Márcio Roberto da Rocha	Ângela Beatriz Coelho Arnt	15/05/2006	15/05/2009	PORT. 18/2006/REITORIA
Engenharia Química	Márcio Roberto da Rocha	-	21/02/2007	Até 1ª eleição, que se realizará no semestre seguinte	PORT. 07/2007/REITORIA

				ao reconhecimento do curso	
Farmácia – hab: Farmacêutico e Farmácia Industrial <sup>c</sup>	Marilucia Rita Pereira	Emilio Luiz Streck	01/10/2007	01/10/2010	PORT. 69/2007/REITORIA
Fisioterapia	Lisiane Fabris Chiumento	Willians Cassiano Longen	15/05/2006	15/05/2009	PORT. 16/2006/REITORIA
Geografia	Rose Maria Adami	Edna Lindaura Luiz	01/10/2007	01/10/2010	PORT. 68/2007/REITORIA
História	Antonio Luiz Miranda João Henrique Zanelatto	João Henrique Zanelatto Antonio Luiz Miranda	30/11/2007 01/02/2008	31/01/2008 01/02/2010	PORT. 14/2007/CONSU PORT. 82/2007/REITORIA
Letras – habilitações: Português/Inglês e Português/Espanhol	Carlos Arcângelo Schlickmann Carlos Arcângelo Schlickmann	Leila Minatti Andrade Ângela Cristina Di Palma Back	21/09/2007 01/02/2008	31/01/2008 01/02/2010	PORT. 09/2007/CONSU PORT. 76/2007/REITORIA
Matemática	Edison Uggioni	Maria Alcinéia Porto Sônego	15/05/2006	15/05/2009	PORT. 17/2006/REITORIA
Medicina	Maria Inês da Rosa	Giane Michele Frare Peck	30/10/2006	30/10/2009	PORT. 39/2006/REITORIA
Nutrição – habilitação: Nutricionista	Marco Antônio da Silva Marco Antônio da Silva Marco Antônio da Silva Marco Antônio da Silva	- - - Fernanda Salvador Alves	25/02/2004 03/03/2008 01/08/2008 01/02/2009	2ª quinzena Abril/2008 <sup>a</sup> 31/07/2008 31/01/2009 01/02/2012	PORT. 05/2004/REITORIA PORT. 03/2008/CONSU PORT. 11/2008/CONSU PORT. 34/2008/REITORIA
Pedagogia	Guiomar da Rosa Bortot Guiomar da Rosa Bortot	- Maria Valkíria Zanette	21/09/2007 01/02/2008	31/01/2008 01/02/2010	PORT. 09/2007/CONSU PORT. 79/2007/REITORIA
Psicologia	Jeverson Rogério Costa Reichow Jeverson Rogério Costa Reichow Denise Nuernberg	Nerilza Volpato Beltrame Alberton Nerilza Volpato Beltrame Alberton Vânia Kátia Menegalli Moojen	27/04/2005 27/04/2008 01/08/2008	27/04/2008 31/07/2008 01/08/2011	PORT. 08/2005/REITORIA PORT. 04/2008/CONSU PORT. 17/2008/REITORIA
Secretariado Executivo	Rosane Deoclésia Aléssio Dal Toé  Rosane Deoclésia Aléssio Dal Toé Christiane Vieira Scarpato	Christine Vieira Scarpato  Christiane Vieira Scarpato Rosane Deoclésia Aléssio Dal Toé	03/10/2005  04/10/2008 01/02/2008	03/10/2008  31/01/2009 01/02/2012	PORT. 61/2005/REITORIA  PORT. 17/2008/CONSU PORT. 32/2008/REITORIA
Tecnologia em Alimentos	Simone Meister Sommer Biléssimo	-	02/10/2008	Até 1ª eleição, que se realizará no semestre seguinte ao reconhecimento do curso	PORT. 24/2008/REITORIA
Tecnologia em Cerâmica	Alberto Buoso  Simone Meister Sommer	Simone Meister Sommer Biléssimo	03/10/2005  22/01/2008	03/10/2008  03/10/2008	PORT. 60/2005/REITORIA  PORT. 02/2008/REITORIA

	Biléssimo Simone Meister Sommer Biléssimo Simone Meister Sommer Biléssimo	- - Adriano Michael Bernadin	04/10/2008 01/02/2009	31/01/2009 01/02/2012	PORT. 18/2008/CONSU PORT. 35/2008/REITORIA
Tecnologia em Cerâmica e Vidro	Simone Meister Sommer Biléssimo	-	02/10/2008	Até 1ª eleição, que se realizará no semestre seguinte ao reconhecimento do curso	PORT. 25/2008/REITORIA
Tecnologia em Gestão Comercial	Elenice Padoin Juliani Engel	-	01/08/2007	Até 1ª eleição, que se realizará no semestre seguinte ao reconhecimento do curso	PORT. 58/2007/REITORIA
Tecnologia em Gestão de Marketing	Elenice Padoin Juliani Engel	Valtencir Pacheco	01/10/2007	01/10/2010	PORT. 66/2007/REITORIA
Tecnologia em Processos Gerenciais	Elenice Padoin Juliani Engel	Valtencir Pacheco	01/10/2007	01/10/2010	PORT. 64/2007/REITORIA
Tecnologia em Gestão de Recursos Humanos	Elenice Padoin Juliani Engel	Valtencir Pacheco	01/10/2007	01/10/2010	PORT. 65/2007/REITORIA
Tecnologia em Automação Industrial <sup>b</sup>	Roderval Marcelino	- -	01/07/2004	Indeterminado	PROT. 04/2004/SATC
Tecnologia em Eletromecânica <sup>b</sup>	Joeci Casagrande	-	08/03/2003	Indeterminado	PORT. 03/2003/SATC
Tecnologia em Design de Moda <sup>b</sup>	Rodicélia Felipe Rodiciélia Felipe	- -	02/07/2007 02/07/2008	30/06/2008 02/07/2009	DECL. SENAI – 02/07/2007 DECL. SENAI – 02/07/2008
Tecnologia em Polímeros <sup>b</sup>	Rosaura Piccolo	-	2ºS/2005	Indeterminado	-
Tecnologia em Telecomunicações <sup>b</sup>	Vilson Grüber	-	1ºS/2005	Indeterminado	-

Fonte: Secretaria dos Conselhos

**Observações:**

Após mudança Estatutária, a Coordenação dos Cursos é constituída por um Coordenador Titular e um Coordenador Adjunto.

<sup>a</sup> Curso novo, mandato até a escolha do novo coordenador, conforme legislação específica.

<sup>b</sup> Curso em convênio SATC/UNESC. Indicação da Coordenação feita pela SATC/SENAI.

<sup>c</sup> A habilitação Farmácia Industrial não foi reconhecida e nem ofertada até a presente data.

Quadro n. 50 - Quadro Demonstrativo da Situação Legal dos Cursos de Graduação da UNESC

CURSO	MODALIDADE	VAGAS	ENTRADA	TURNO/ LOCAL	INÍCIO FUNC.	DOCUMENTO DE AUTORIZAÇÃO	RECONHECIMENTO		ÚLTIMA MATRIZ CURRICULAR  Acesse: www.unesc.net/secretaria	OBSERVAÇÃO
							DOCUMENTO	PRAZO		
Administração ▪ Comércio Exterior	Bacharel	50	Semestral	Noturno/ Criciúma	22/02/99	Res. 05/98/CONSU, 25/05/98	Par. 161/03/CEE, 08/07/03 Res. 76/03/CEE, 08/07/03 Dec. Est. 582, 15/08/03, DO/SC n. 17.217 de 15/08/03  RECONHECIMENTO: Par. 293/08/CEE, 09/09/08 Res. 121/08/CEE, 09/09/08 Dec. Est. 1.893, 21/11/08, DO/SC n. 18.494 de 21/11/08	5 anos      5 anos	Res. 83/03/CONSEPE	1) Res. 08/07/CONSU – Atendendo determinação da Resolução n. 04/05/CNE alterou a denominação para Administração – Bacharelado, para os ingressantes a partir do 2º S/2007.
▪ De Empresas	Bacharel	50	Semestral	Noturno/ Criciúma	08/09/75	Par. 130/75/CFE, 29/04/75 Dec. Fed. 75.920, 01/07/75	Par. 16/80/CFE Port. Min. 198, 03/03/80, DO.U de 03/03/80  RECONHECIMENTO: Par. 335/05/CEE, 06/12/05 Res. 76/05/CEE, 06/12/05 Dec. Est. 4.012, 16/02/06, DO/SC n. 17.827 de 16/02/06	Indeterminado      5 anos	Res. 82/03/CONSEPE	1) Res. 08/07/CONSU – Atendendo determinação da Resolução n. 04/05/CNE alterou a denominação para Administração – Bacharelado, para os ingressantes a partir do 2º S/2007.
	Bacharel	50	Anual	Matutino/ Criciúma	22/02/99	Par. 130/75/CFE, 29/04/75 Dec. Fed. 75.920, 01/07/75	Par. 16/80/CFE Port. Min. 198, 03/03/80, DO.U de 03/03/80  RECONHECIMENTO: Par. 335/05/CEE, 06/12/05 Res. 76/05/CEE, 06/12/05 Dec. Est. 4.012, 16/02/06, DO/SC n. 17.827 de 16/02/06	Indeterminado      5 anos	Res. 82/03/CONSEPE	1) Res. 07/99/CONSU – Aprova 50 vagas anuais para o período matutino. 2) Res. 08/07/CONSU – Atendendo determinação da Resolução n. 04/05/CNE alterou a denominação para Administração – Bacharelado, para os ingressantes a partir do 2º S/2007.
Administração	Bacharel	150 no 1ºS, sendo 50 mat.  100 no 2ºS, noturno	Semestral * 50 vagas mat. Anual	Matutino e Noturno/ Criciúma	01/08/07	Res. 08/07/CONSU, 06/09/07	-	-	Res. 82/03/CONSEPE  E Res. 83/03/CONSEPE	1) Ver Res. 04/05/CNE. 2) Linha de Formação: geral e Comércio Exterior.
Arquitetura e Urbanismo	Bacharel	40	Semestral	Vespertino/ Criciúma	24/02/03	Res. 14/02/CONSU, 03/09/02	Par. 391/07/CEE, 11/12/07 Res. 131/07/CEE, 11/12/07 Dec. Est. 1.160, 18/03/08, DO/SC n. 18.331 de 18/03/08	5 anos	Res. 51/06/CONSEPE	1) Res. 03/07/CONSU – Aumento de 02 vagas no 1º S/2007.

Artes Visuais • Licenciatura/ Bacharelado	Bacharel e Lic. Plena	50	Anual	Noturno/ Criciúma	21/02/00	Res. 19/99/CONSU, 09/09/99	Par. 98/04/CEE, 27/04/04 Res. 22/04/CEE, 27/04/04 Dec. Est. 1.837, 19/05/04, DO/SC n. 17.399 de 20/05/04	5 anos	Res. 94/03/CONSEPE	1) A partir da 7ª fase o aluno opta por uma das habilitações. 2) Desativação gradativa da oferta conjunta das habilitações Licenciatura/Bacharelado, a partir 1º S/2005.
• Bacharelado	Bacharel	50	Anual	Noturno/ Criciúma	01/08/05	Res. 12/04/CONSU, 21/10/04	Par. 98/04/CEE, 27/04/04 Res. 22/04/CEE, 27/04/04 Dec. Est. 1.837, 19/05/04, DO/SC n. 17.399 de 20/05/04	5 anos	Res. 14/04/CONSU	-
• Licenciatura	Lic. Plena	50	Anual	Noturno/ Criciúma	21/02/05	Res. 11/04/CONSU, 01/10/04, homologada em 21/10/04	Par. 98/04/CEE, 27/04/04 Res. 22/04/CEE, 27/04/04 Dec. Est. 1.837, 19/05/04, DO/SC n. 17.399 de 20/05/04	5 anos	Res. 13/04/CONSU	-
Ciência da Computação	Bacharel	50	Semestral	Matutino/ Criciúma	12/09/97	Par. 160/97/CEE, 15/07/97 Port. 01/97/Secretaria da Educação, 11/08/97, publicada no DO/SC n. 15.795 de 04/11/97 Res. 36/97/CEE, 16/10/97	Par. 33/02/CEE, 05/03/02 Res. 30/02/CEE, 05/03/02 Dec. Est. 4.276, 20/03/02, DO/SC n. 16.870 de 21/03/02	5 anos	TURNO DESATIVADO	1) Res. 22/99/CONSU - Período Matutino apenas para os ingressantes anteriores a 1ºS/2000. 2) Vestibular suspenso a partir de 1ºS/2000.
	Bacharel	50	Semestral	Noturno/ Criciúma	21/02/00	Par. 160/97/CEE, 15/07/97 Res. 36/97/CEE, 16/10/97	Par. 33/02/CEE, 05/03/02 Res. 30/02/CEE, 05/03/02 Dec. Est. 4.276, 20/03/02, DO/SC n. 16.870 de 21/03/02  RECONHECIMENTO: Par. 129/07/CEE, 22/05/07 Res. 34/07/CEE, 22/05/07 Dec. Est. 399, 25/06/07, DO/SC n. 18.149 de 25/06/07	5 anos  5 anos	Res. 13/04/CONSEPE	1) Res. 09/99/CONSU – Entrada no período noturno a partir de 1ºS/2000.
Ciências	Lic. Curta	100	Anual	Noturno/ Criciúma	24/02/75	Dec. Fed. 66.229, 18/02/70	Par. 1.055/79/CFE Port. Min. 1.021, 10/10/79, DO.U de 11/10/79	Indeterminado	CURSO DESATIVADO	1) PROGRAMA MAGISTER: Ofertado duas turmas de Ciências – Habilitação Biologia, a partir de 12/01/98, em Criciúma/SC e Araranguá/SC e uma turma de Ciências – Habilitação Matemática, a partir de 12/01/98, em Araranguá/SC. 2) Vestibular suspenso a partir de 1ºS/1999. 3) Curso desativado em 31/12/05, sendo substituído pelos Cursos de Licenciatura: Ciências Biológicas e Matemática.
▪ Hab. Biologia	Lic. Plena									
▪ Hab. Matemática	Lic. Plena									

Ciências Biológicas • Licenciatura	Lic. Plena	50	Anual	Noturno/ Criciúma	06/03/70	Par. 91/69/CFE, 02/12/69 Dec. Fed. 66.229, 18/02/70	Par. 3.736/74/CFE, 07/11/74 Dec. Fed. 75.238, 16/01/75, DO.U de 17/01/75 Dec. Fed. 77.509, 29/04/76, DO.U de 30/04/76	Indeterminado	CURSO DESATIVADO	1) Transformado em Ciências: Hab. Biologia e Matemática, por força de Legislação Federal. 2) Vestibular suspenso a partir de 1ºS/1975.
Ciências Biológicas										
• Bacharelado	Bacharel	50	Anual	Vespertino/ Criciúma	25/02/04	Res. 05/03/CONSU, 21/08/03	Par. 71/08/CEE, 25/03/08 Res. 31/08/CEE, 25/03/08 Dec. Est. 1.424, 09/06/08, DO/SC n. 18.376 de 09/06/08	5 anos	Res. 05/03/CONSU	1) Par. 129/04/CEE – comunicação da oferta do curso.
• Licenciatura	Lic. Plena	50	Anual	Noturno/ Criciúma	31/08/98	Res. 08/98/CONSU, 10/06/98	Par. 255/02/CEE, 28/05/02 Res. 123/02/CEE, 28/05/02 Dec. Est. 5.028, 17/06/02, DO/SC n. 16.928 de 18/06/02	5 anos	Res. 38/03/CONSEPE Res. 35/06/CONSEPE	-
Ciências Contábeis	Bacharel	50	Semestral	Noturno/ Criciúma	08/09/75	Par. 130/75/CFE, 29/04/75 Dec. Fed. 75.920, 01/07/75	Par. 16/80/CFE Port. Min. 198, 03/03/80, DO.U de 03/03/80  RECONHECIMENTO: Par. 418/05/CEE, 20/12/05 Res. 85/05/CEE, 20/12/05 Dec. Est. 4.012, 16/02/06, DO/SC n. 17.827 de 16/02/06	Indeterminado  5 anos	Res. 90/03/CONSEPE	-
Desenho e Plástica • Licenciatura	Lic. Plena	50	Anual	Noturno/ Criciúma	06/03/70	Par. 91/69/CFE, 02/12/69 Dec. Fed. 66.229, 18/02/70	Par. 3.736/74/CFE, 07/11/74 Dec. Fed. 75.238, 16/01/75, DO.U de 17/01/75 Dec. Fed. 77.509, 29/04/76, DO.U de 30/04/76	Indeterminado	CURSO DESATIVADO	1) Transformado em Educação Artística – Licenciatura. 2) Vestibular suspenso a partir de 1ºS/1978.
Direito	Bacharel	50	Semestral	Noturno/ Criciúma	16/09/96	Res. 02/92/CONSU/UNIFACRI, 01/09/92 Par. 205/96/CEE, 02/07/96 Port. Min. 802, 07/08/96	Par. 334/01/CEE, 23/10/01 Res. 113/01/CEE, 23/10/01 Dec. Est. 3.418, 20/11/01, DO/SC n. 16.789 de 21/11/01	5 anos	Res. 59/04/CONSEPE	1) Res. 12/06/CONSU – Aumento de vagas e criação de uma nova turma no período noturno, a partir 1ºS/2007.
				Matutino/ Criciúma Resolução n. 03/98/ CONSU	20/07/98		RECONHECIMENTO: Par. 391/06/CEE, 12/12/06 Res. 94/06/CEE, 12/12/06 Dec. Est. 5.017, 22/12/06, DO/SC n. 18.032 de 22/12/06	5 anos		
Economia	Bacharel	50	Semestral	Noturno/ Criciúma	02/08/99	Res. 12/99/CONSU, 02/06/99	Par. 81/04/CEE, 20/04/04 Res. 19/04/CEE, 20/04/04 Dec. Est. 1.837, 19/05/04, DO/SC n. 17.399 de 20/05/04	5 anos	Res. 62/04/CONSEPE	1) Res. 29/99/CONSU - Altera a carga horária e tempo duração.

Educação Artística	Lic. Plena	50	Anual	Noturno/ Criciúma	01/03/81	Par. 260/83/CFE Port. Min. 804, 14/10/85	Par. 793/86/CFE Port. Min. 789, 10/11/86, DO.U de 11/11/86	Indeterminado	CURSO DESATIVADO	1) Vestibular suspenso a partir de 1ºS/2000. 2) Curso desativado em 31/12/04, sendo substituído pelo Curso de Artes Visuais.
Educação Física • Bacharelado	Bacharel	45	Semestral	Matutino/ Criciúma	25/02/04	Res. 06/03/CONSU, 21/08/03	Par. 53/08/CEE, 11/03/08 Res. 23/08/CEE, 11/03/08 Dec. Est. 1.424, 09/06/08, DO/SC n. 18.376 de 09/06/08	5 anos	Res. 69/03/CONSEPE	1) Par. 129/04/CEE – comunicação da oferta do curso.
• Licenciatura	Lic. Plena	45	Semestral	Noturno/ Criciúma	08/04/74	Par. 268/73/CFE, 18/12/73 Dec. Fed. 73.734, 06/03/74	Par. 2.291/77/CFE Dec. Fed. 80.482, 03/10/77, DO.U n. 13.266 de 04/10/77  RECONHECIMENTO: Par. 63/06/CEE, 04/04/06 Res. 17/06/CEE, 04/04/06 Dec. Est. 4.289, 09/05/06, DO/SC n. 17.878 de 09/05/06	Indeterminado  5 anos	Res. 66/03/CONSEPE	1) Res. 26/03/CONSU - Reduz para 45 as vagas iniciais, a partir de 1ºS/2004.
Enfermagem	Bacharel	40	Semestral	Matutino/ Vespertino/ Criciúma  Noturno – 1ºS/2009	04/03/02	Res. 14/00/CONSU, 12/12/00	Par. 166/06/CEE, 20/06/06 Res. 45/06/CEE, 20/06/06 Dec. Est. 4.596, 31/07/06, DO/SC n. 17.935 de 31/07/06	5 anos	Res. 25/01/CONSEPE	1) Em 2001 não houve oferta de vagas no 2º/2001. 2) Res. 26/08/CONSU – Altera turno de funcionamento de diurno para noturno, para ingressantes a partir do 1º S/2009.
Engenharia Ambiental	Bacharel	50	Semestral	Matutino/ Criciúma	22/02/99	Res. 18/98/CONSU, 10/11/98	Par. 130/04/CEE, 01/06/04 Res. 31/04/CEE, 01/06/04 Dec. Est. 2.031, 25/06/04, DO/SC n. 17.423 de 25/06/04	5 anos	Res. 20/05/CONSEPE	-
Engenharia Civil	Bacharel	50	Semestral	Noturno/ Criciúma	02/08/99	Res. 19/98/CONSU, 10/11/98	Par. 80/04/CEE, 20/04/04 Res. 18/04/CEE, 20/04/04 Dec. Est. 1.837, 19/05/04, DO/SC n. 17.399 de 20/05/04	5 anos	Res. 53/06/CONSEPE	1) Res. 08/99/CONSU - Altera o início do funcionamento para o 2ºS/1999 e o período para noturno. 2) Res. 03/07/CONSU – Aumento de 01 vaga no 1º S/2007.
Engenharia de Agrimensura	Bacharel	40	Anual	Noturno/ Criciúma	11/08/75	Par. 331/74/CFE, 12/11/74 Dec. Fed. 75.447, 06/03/75, DO.U de 07/03/75 Dec. Fed. 78.471, 27/09/76	Par. 1.650/79/CFE Port. Min. 93, 21/01/80, DO.U de 21/01/80  RECONHECIMENTO: Par. 06/06/CEE, 07/02/06 Res. 03/06/CEE, 07/02/06 Dec. Est. 4.071, 08/03/06, DO/SC n. 17.839 de 08/03/06	Indeterminado  5 anos	Res. 44/04/CONSEPE Res. 02/08/CÂMARA ENSINO	-



Engenharia de Materiais	Bacharel	40	Semestral	Matutino/ Criciúma Noturno – 1º S/2009	16/02/98	Res. 19/97/CONSU, 02/12/97	Par. 06/03/CEE, 11/03/03 Res. 02/03/CEE, 11/03/03 Dec. Est. 161, 23/04/03, DO/SC n. 17.139 de 23/04/03  RECONHECIMENTO: Par. 225/08/CEE, 08/07/08 Res. 82/08/CEE, 08/07/08 Dec. Est. 1.598, 12/08/08, DO/SC n. 18.422 de 12/08/08	5 anos  5 anos	Res. 20/08/CÂMARA ENSINO	1) Res. 18/08/CONSU – Altera: turno de funcionamento de matutino para noturno; ingresso semestral para anual, para ingressantes a partir do 1º S/2009.
Engenharia Química	Bacharel	50	Semestral	Noturno e Matutino (sábados)/ Criciúma	21/02/07	Res. 13/06/CONSU, 18/12/06	-	-	Res. 13/06/CONSU	1) Entrada semestral – condicionada a oferta à demanda.
Estudos Sociais • Hab. Moral e Cívica	Lic. Plena	50	Anual	Noturno/ Criciúma	07/03/74	Par. 259/73/CEE, 04/12/73 Dec. Fed. 73.727, 04/03/74	Par. 5.228/78/CFE Dec. Fed. 82.542, 01/11/78, DO.U de 03/11/78	Indeterminado	CURSO DESATIVADO	1) Transformado em História e Geografia – Licenciatura. 2) Suspensão da oferta de Vestibular a partir de 1ºS/1979.
Farmácia • Hab. Farmacêutico  • Hab. Farmacêutico Industrial	Bacharel	40	Semestral	Integral/ Criciúma Matutino - 2º S/2008  -	21/02/00  -	Res. 18/99/CONSU, 09/09/99	-  Par. 257/03/CEE, 07/10/03 Res. 110/03/CEE, 07/10/03 Dec. Est. 910, 21/10/03, DO/SC n. 17.264 de 21/10/03  RECONHECIMENTO: Par. 372/08/CEE, 11/11/08 Res. 154/08/CEE, 11/11/08	5 anos  -	Res. 58/03/CONSEPE  HABILITAÇÃO NÃO OFERTADA	1) Res. 18/99/CONSU - Aprovadas as habilitações: Farmacêutico e Farmacêutico Industrial, o Reconhecimento só da habilitação Farmacêutico. 2) Res. 04/08/CONSU – Altera turno de funcionamento de integral para matutino, para os ingressantes a partir do 2º S/2008.
Filosofia	Lic. Plena	50	Anual	Matutino/ Criciúma	-	Res. 04/03/CONSU, 21/08/03	-	-	Res. 04/03/CONSU	1) Par. 129/04/CEE – comunicação da oferta do curso. 2) Suspensão do processo seletivo inicial no 1ºS/2004, em razão da falta de demanda de inscritos. 3) Curso não ofertado até a presente data.
Fisioterapia	Bacharel	40	Semestral	Integral/ Criciúma Matutino – 2ºS/2008	16/02/98	Res. 20/97/CONSU, 02/12/97	Par. 638/02/CEE, 17/12/02 Res. 312/02/CEE, 17/12/02 Dec. Est. 51, 20/02/03, DO/SC n. 17.100 de 20/02/03  RECONHECIMENTO:	3 anos	Res. 63/03/CONSEPE	1) Res. 03/08/CONSU – Altera turno de funcionamento de integral para matutino, para os ingressantes a partir do 2º S/2008.

							Par. 194/06/CEE, 11/07/06 Res. 49/06/CEE, 11/07/06 Dec. Est. 4.619, 08/08/06, DO/SC n. 17.491 de 08/08/06	5 anos		
Geografia • Licenciatura	Lic. Plena	50	Anual	Noturno/ Criciúma	05/08/96	Par. 128/94/CEE, 14/06/94 Port. Min. 1.350/94, 08/09/94	Par. 114/00/CEE, 16/05/00 Res. 24/00/CEE, 16/05/00 Dec. Est. 1.303, 06/06/00, DO/SC n. 16.430 de 08/06/00  RECONHECIMENTO: Par. 157/06/CEE, 20/06/06 Res. 38/06/CEE, 20/06/06 Dec. Est. 4.596, 31/07/06, DO/SC n. 17.935 de 31/07/06	5 anos  5 anos	Res. 10/04/CONSEPE	1) PROGRAMA MAGISTER: Res. 09/01/CONSU - Ofertado uma turma de Geografia - Licenciatura, a partir do 2ºS/2001, em Araranguá/SC. 2) Res. 15/03/CONSU - Mudança de período de execução do processo seletivo inicial, a partir de 1ºS/2004. (De inverno para verão). 3) Suspensão da oferta do processo seletivo inicial no 1ºS/2004, em razão da baixa demanda de inscritos. 4) Res. 18/03/CONSU - Retorno ao período de execução do processo seletivo inicial, (inverno) a partir de 2ºS/2004. 5) PROGRAMA MAGISTER: Res. 23/04/CONSU - Autoriza Complementação da Licenciatura Plena em Geografia, uma turma com 50 vagas, 1ºS/2005, UNESC/SEC-SC. 6) PROGRAMA MAGISTER: Não ofertada até o momento a Complementação da Licenciatura Plena em Geografia - UNESC/SEC-SC. 7) Res. 08/06/CONSU – Mudança de período de execução do processo seletivo inicial, a partir do 1ºS/2007. (De inverno para verão).
• Licenciatura Bacharelado	Licenciatura Bacharel	50	Anual	Noturno/ Criciúma	25/02/08	Res. 12/07/CONSU, 09/11/07	-	-	Res. 12/07/CONSU	1) Res. 12/07/CONSU – Cria a habilitação Bacharelado e oferta concomitante a Licenciatura, a partir do 1ºS/2008.
• Bacharelado	Bacharel	40	Anual	Noturno/ Criciúma	28/06/08	Res. 14/08/CONSU, 23/06/08 homologada em 01/07/08	-	-	Res. 14/08/CONSU	1) Oferta especial da habilitação Bacharelado para os já formados no curso de Geografia – Licenciatura pela UNESC.

História		50	Anual	Noturno/ Criciúma					Res. 54/05/CONSEPE	1) PROGRAMA MAGISTER: Res. 12/98/CONSU - Ofertado uma turma de História - Licenciatura, a partir do 28/08/98, em Araranguá/SC. 2) Res. 06/01/CONSU - A partir do 1ºS/2001 os alunos farão concomitantemente Bacharelado e Licenciatura Plena, com 2.880 horas, mantendo o mesmo número de vagas iniciais.
• Licenciatura	Lic. Plena				01/03/95	Par. 128/94/CEE, 14/06/94 Port. Min. 1.350, 08/09/94	Par. 209/99/CEE, 03/08/99  Res. 58/99/CEE, 03/08/99 Dec. Est. 474, 20/08/99, DO/SC n. 16.234 de 20/08/99  RECONHECIMENTO: Par. 02/05/CEE, 01/02/05 Res. 02/05/CEE, 01/02/05 Dec. Est. 3.044, 31/03/05, DO/SC n. 17.608 de 31/03/05	5 anos          5 anos		
• Bacharelado	Bacharel				19/02/01	Res. 06/01/CONSU, 18/06/01	Par. 02/05/CEE, 01/02/05 Res. 02/05/CEE, 01/02/05 Dec. Est. 3.044, 31/03/05, DO/SC n. 17.608 de 31/03/05	5 anos		
Letras										
• Hab. Português/Inglês	Lic. Plena	50	Anual	Noturno/ Criciúma	07/03/74	Par. 259/73/CEE, 04/12/73 Dec. Fed. 73.727, 04/03/74	Par. 5.228/78/CFE Dec. Fed. 82.542, 01/11/78, DO.U de 03/11/78  RECONHECIMENTO: Par. 119/06/CEE, 23/05/06 Res. 27/06/CEE, 23/05/06 Dec. Est. 4.416, 14/06/06, DO/SC n. 17.904 de 14/06/06.	Indeterminado       5 anos	Res. 54/06/CONSEPE	1) PROGRAMA MAGISTER: Res. 20/04/CONSU - Oferta de Complementação da Licenciatura Plena em Letras apenas da habilitação Língua Portuguesa, uma turma com 50 vagas, 1ºS/2005. UNESC/SEC-SC. 2) Res. 09/06/CONSU - Autoriza a oferta semestral do processo seletivo inicial para 1º e 2º semestre e aumenta o número de vagas totais anuais para 60 vagas, a partir do 1ºS/2007.
• Hab. Português/Inglês	Lic. Plena	50	Anual	Noturno/ Orleans	01/08/02	Par. 259/73/CEE, 04/12/73 Dec. Fed. 73.727, 04/03/74	Par. 5.228/78/CFE Dec. Fed. 82.542, 01/11/78, DO.U de 03/11/78	Indeterminado	Res. 76/03/CONSEPE	1) Res. 13/01/CONSU e Par. 235/02/CEE – Autoriza funcionamento fora da Sede – Convênio com FEBAVE. 2) Desativada a oferta fora da Sede a partir do 2ºS/2003.
• Hab. Português/ Espanhol	Lic. Plena	50	Anual	Noturno/ Criciúma	31/07/00	Par. 66/00/CEE, 28/08/00 Res. 04/00/CONSU, 17/05/00 homologada em 14/07/00	Par. 131/04/CEE, 01/06/04 Res. 32/04/CEE, 01/06/04 Dec. Est. 2.031, 25/06/04, DO/SC n. 17.423 de 25/06/04	5 anos	Res. 55/06/CONSEPE	1) Par. 58/97/CEE – Aprova a Carta Consulta para implantação da habilitação. 2) Suspensão da oferta de vestibular no 2ºS/2006, em função da baixa demanda.

										3) Res. 10/06/CONSU - Autoriza a oferta semestral do processo seletivo inicial para 1º e 2º semestre e reduz o número de vagas totais anuais para 40 vagas, a partir do 1ºS/2007.
• Hab. Secretariado Executivo Bilingue	Lic. Plena	50	Anual	Noturno/ Criciúma	16/02/98	Res. 21/97/CONSU, 02/12/97.	-	-	HABILITAÇÃO DESATIVADA	1) Par. 58/97/CEE – Aprova a Carta Consulta para implantação da habilitação. 2) Alunos transferidos para o curso de Secretariado Executivo.
Matemática	Lic. Plena	50	Anual	Noturno/ Criciúma	06/03/70	Par. 91/69/CFE, 02/12/69 Dec. Fed. 66.229, 18/02/70	Par. 3.736/74/CFE, 07/11/74 Dec. Fed. 75.238, 16/01/75, DO.U de 17/01/75 Dec. Fed. 77.509, 29/04/76, DO.U de 30/04/76	Indeterminado	CURSO DESATIVADO	1) Transformado em Ciências: Hab. Biologia e Matemática, por força de Legislação Federal. 2) Vestibular suspenso a partir de 1ºS/1975.
Matemática	Lic. Plena	50	Anual	Noturno/ Criciúma	22/02/99	Res. 08/98/CONSU, 10/06/98	Par. 35/03/CEE, 01/04/03  Res. 15/03/CEE, 01/04/03 Dec. Est. 235, 14/05/03, DO/SC n. 17.152 de 14/05/03  RECONHECIMENTO: Par. 383/07/CEE, 11/12/07 Res. 123/07CEE, 11/12/07 Dec. Est. 1.160, 18/03/08, DO/SC n. 18.331 de 18/03/08	5 anos    5 anos	Res. 70/03/CONSEPE	-
Medicina	Bacharel	32	Semestral	Integral/ Criciúma	14/08/00	Res. 20/98/CONSU, 10/11/98 Par. 127/00/CEE, 16/05/00	Par. 213/06/CEE, 08/08/06  Res. 60/06/CEE, 08/08/06 Dec. Est. 4.645, 18/08/06, DO/SC n. 17.950 de 21/08/06	5 anos	Res. 03/07/CÂMARA ENSINO	1) Res. 01/02/CONSU - Número de vagas aumentado para 32, a partir do 2ºS/2002. 2) Res. 03/07/CONSU – Aumento de 01 vaga no 1º S/2007.
Nutrição • Hab. Nutricionista	Bacharel	50	Semestral	Vespertino e Noturno/ Criciúma	25/02/04	Res. 03/03/CONSU, 21/08/03	Par. 392/07/CEE, 11/12/07  Res.132/07/CEE, 11/12/07 Dec. Est. 1.160, 18/03/08, DO/SC n. 18.331 de 18/03/08	5 anos	Res. 03/03/CONSU	1) Par. 129/04/CEE – comunicação da oferta do curso.
Pedagogia • Hab. Magistério das Disciplinas Pedagógicas do Ensino de 2º Grau	Lic. Plena	50	Semestral	Noturno/ Criciúma	06/03/70	Par. 91/69/CFE, 02/12/69 Dec. Fed. 66.229, 18/02/70	Par. 3.736/74/CFE, 07/11/74 Dec. Fed. 75.238, 16/01/75, DO.U de 17/01/75 Dec. Fed. 77.509, 29/04/76, DO.U de 30/04/76	Indeterminado	HABILITAÇÃO SUSPENSÃO	1) Suspensão da oferta de Vestibular a partir de 1ºS/1996.

• Hab. Orientação Educacional	Lic. Plena	50	-	Noturno/ Criciúma	-	Par. 91/69/CFE, 02/12/69 Dec. Fed. 66.229, 18/02/70	Par. 3.736/74/CFE, 07/11/74 Dec. Fed. 75.238, 16/01/75, DO.U de 17/01/75 Dec. Fed. 77.509, 29/04/76, DO.U de 30/04/76	Indeterminado	HABILITAÇÃO SUSPENSÃO TEMPORARIAMENTE	1) Vagas ofertadas após a realização da Habilitação Magistério, desde que tendo mínimo de 25 candidatos interessados. (Oferta esporádica).
• Hab. Administração Escolar	Lic. Plena	50	-	Noturno/ Criciúma	-	Par. 91/69/CFE, 02/12/69 Dec. Fed. 66.229, 18/02/70	Par. 3.736/74/CFE, 07/11/74 Dec. Fed. 75.238, 16/01/75, DO.U de 17/01/75 Dec. Fed. 77.509, 29/04/76, DO.U de 30/04/76	Indeterminado	HABILITAÇÃO SUSPENSÃO TEMPORARIAMENTE	1) Vagas ofertadas após a realização da Habilitação Magistério, desde que tendo mínimo de 25 candidatos interessados. (Oferta esporádica).
• Hab. Supervisão Escolar	Lic. Plena	50	-	Noturno/ Criciúma	-	Par. 91/69/CFE, 02/12/69 Dec. Fed. 66.229, 18/02/70	Par. 3.736/74/CFE, 07/11/74 Dec. Fed. 75.238, 16/01/75, DO.U de 17/01/75 Dec. Fed. 77.509, 29/04/76, DO.U de 30/04/76	Indeterminado	HABILITAÇÃO SUSPENSÃO TEMPORARIAMENTE	1) Vagas ofertadas após a realização da Habilitação Magistério, desde que tendo mínimo de 25 candidatos interessados. (Oferta esporádica).
• Hab. Magistério das Matérias Pedagógicas do Ensino Médio e Magistério do Pré-Escolar à 4ª Série do Ensino Fundamental	Lic. Plena	50	Semestral	Noturno/ Criciúma	26/02/96	Par. 129/95/CEE, 04/07/95 Port. Min. 355, 19/04/96	Par. 158/99/CEE, 29/06/99  Res. 38/99/CEE, 29/06/99 Dec. Est. 370, 19/07/99, DO/SC n. 16.210 de 19/07/99	5 anos	HABILITAÇÃO SUSPENSÃO	1) Res. 12/98 e 02/99 do CONSEPE - Nos 2ºS/1998 e 2ºS/1999, ofertada a Habilitação Magistério do Pré-Escolar à 4ª Série do Ensino Fundamental para os concluintes, pela Instituição, na Habilitação Magistério das Disciplinas Pedagógicas do Ensino do 2º Grau e ou da Habilitação Magistério das Matérias Pedagógicas do Ensino Médio. Autorizado apostilamento da Habilitação pela Resolução n. 10/02/CONSU.  2) Suspensão da oferta de Vestibular a partir do 1ºS/2000.
• Hab. Magistério das Matérias Pedagógicas do Ensino Médio e Magistério do Pré-Escolar à 4ª Série do Ensino Fundamental	Lic. Plena	50	Anual	Noturno/ Orleans	31/08/98	Par. 129/95/CEE, 04/07/95 Port. Min. 355, 19/04/96	Par. 158/99/CEE, 29/06/99 Res. 38/99/CEE, 29/06/99 Dec. Est. 370, 19/07/99, DO/SC n. 16.210 de 19/07/99	5 anos	HABILITAÇÃO SUSPENSÃO	1) Res. 09/98/CONSU, Par. 401/98/CEE e Dec. Est. 77 publicado no DO/SC n. 16.120 de 08/03/99 – Autoriza funcionamento fora da Sede - Convênio com FEBAVE.  2) Suspensão de oferta de Vestibular a partir do 1ºS/1999.
• Hab. Magistério das Matérias Pedagógicas do Ensino Médio e Magistério do Pré-Escolar à 4ª Série do Ensino	Lic. Plena	50	Anual	Noturno/ Turvo	22/02/99	Par. 129/95/CEE, 04/07/95 Port. Min. 355, 19/04/96	Par. 158/99/CEE, 29/06/99 Res. 38/99/CEE, 29/06/99 Dec. Est. 370, 19/07/99, DO/SC n. 16.210 de 19/07/99	5 anos	HABILITAÇÃO SUSPENSÃO	1) Res. 15/98/CONSU, Par. 157/99/CEE e Dec. Est. 373 publicado no DO/SC n. 16.210 de 19/07/99 – Autoriza funcionamento fora da Sede – Convênio com

Fundamental										Prefeitura Municipal de Truvo. 2) Suspensão de oferta de Vestibular a partir do 2ºS/1999.
• Hab. Magistério das Matérias Pedagógicas do Ensino Médio e Magistério do Pré-Escolar à 4ª Série do Ensino Fundamental	Lic. Plena	50	Anual	Noturno/Urussanga	02/08/99	Par. 129/95/CEE, 04/07/95 Port. Min. 355, 19/04/96	Par. 158/99/CEE, 29/06/99 Res. 38/99/CEE, 29/06/99 Dec. Est. 370, 19/07/99, DO/SC n. 16.210 de 19/07/99	5 anos	HABILITAÇÃO SUSPENSA	1) Res. 05/99/CONSU, Par. 156/99/CEE e Dec. Est. 373 publicado no DO/SC n. 16.210 de 19/07/99 – Autoriza funcionamento fora da Sede – Convênio com Prefeitura Municipal de Urussanga. 2) Suspensão de oferta de Vestibular a partir do 1ºS/2000.
• Hab. Magistério da Educação Infantil e Séries Iniciais do Ensino Fundamental	Lic. Plena	50	Semestral	Noturno/Criciúma	21/02/00	Res. 23/99/CONSU, 29/10/99	Par. 110/04/CEE, 11/05/04 Res. 23/04/CEE, 11/05/04 Dec. Est. 1.881, 31/05/04, DO/SC n. 17.406 de 31/05/04	5 anos	HABILITAÇÃO SUSPENSA	1) Suspensão da oferta de Vestibular a partir do 2ºS/2000.
• Hab. Magistério das Séries Iniciais do Ensino Fundamental	Lic. Plena	50	Semestral	Noturno/Criciúma	31/07/00	Res. 02/00/CONSU, 16/05/00	Par. 110/04/CEE, 11/05/04 Res. 23/04/CEE, 11/05/04 Dec. Est. 1.881, 31/05/04, DO/SC n. 17.406 de 31/05/04	5 anos	Res. 74/03/CONSEPE	1) Desativação progressiva a partir do 2ºS/2006, em função da Res. 01/2006/CNE.
• Hab. Magistério das Séries Iniciais do Ensino Fundamental	Lic. Plena	50	Anual	Noturno/Turvo	31/07/00	Res. 02/00/CONSU, 16/05/00	Par. 110/04/CEE, 11/05/04 Res. 23/04/CEE, 11/05/04 Dec. Est. 1.881, 31/05/04, DO/SC n. 17.406 de 31/05/04	5 anos	HABILITAÇÃO SUSPENSA	1) Res. 03/00/CONSU e Par. 85/00/CEE – Autoriza funcionamento fora da Sede – Convênio com a Prefeitura Municipal de Turvo. 2) Suspensão de oferta de Vestibular a partir do 1ºS/2001.
• Pedagogia – Licenciatura	Lic. Plena	50	Semestral	Noturno/Criciúma	01/08/06	Res. 12/06/CONSEPE, 08/06/06	Par. 88/08/CEE, 08/04/08 Res. 37/08/CEE, 08/04/08 Dec. Est. 1.423, 09/06/08, DO/SC n. 18.376 de 09/06/08	5 anos	Res. 12/06/CONSEPE	1) Reestruturação do curso em função da Res. 01/06/CNE. 2) Res. 40/06/CONSEPE – Oferta de turma para já formados na UNESC em Magistério das Séries Iniciais do Ensino Fundamental, matriz curricular 7.1, a partir 1ºS/2007.
Psicologia		50	Semestral	Matutino/Criciúma	02/08/99	Res. 22/98/CONSU, 10/11/98	Par. 325/04/CEE, 26/10/04	5 anos	Res. 14/06/CONSEPE	1) Res. 16/99/CONSU – Altera o número de vagas
• Bacharelado	Bacharel					Par. 127/00/CEE, 16/05/00	Res. 56/04/CEE, 26/10/04			

• Psicólogo	Psicólogo			Noturno, 2008 Ingres-antes 2ºS			Dec. Est. 2.626, 12/11/04, DO/SC n. 17.516 de 12/11/04			ofertadas. 2) Res. 28/99/CONSU - Altera a carga horária, valor crédito, tempo de duração e titulação. 3) Res. 03/07/CONSU – Aumento de 01 vaga no 1º S/2007. 4) Res. 13/08/CONSU – Autoriza oferta do curso no período noturno para ingressantes do 2º semestre, a partir de 2008.
Secretariado Executivo	Bacharel	50	Anual	Noturno/ Criciúma	22/02/99	Res. 02/99/CONSU, 04/02/99	Par. 254/02/CEE, 28/05/02 Res. 122/02/CEE, 28/05/02 Dec. Est. 5.028, 17/06/02 DO/SC n. 16.928 de 18/06/02  RECONHECIMENTO: Par. 255/07/CEE, 04/09/07 Res. 70/07/CEE, 04/09/07 Dec. Est. 780, 06/11/07, DO/SC, n. 18.242 de 06/11/07	5 anos  5 anos	Res. 89/03/CONSEPE	-
Tecnologia em Alimentos	Tecnólogo	50	Anual	Noturno/ Criciúma	25/02/09	Res. 20/08/CONSU, 18/09/08	-	-	Res. 20/08/CONSU	-
Tecnologia em Automação Industrial	Tecnólogo	40	Semestral	Noturno/ Criciúma	22/08/99	Res. 13/99/CONSU, 02/06/99	Par. 36/03/CEE, 01/04/03 Res. 16/03/CEE, 01/04/03 Dec. Est. 235, 14/05/03 DO/SC n. 17.152 de 14/05/03  RECONHECIMENTO: Par. 87/08/CEE, 08/04/08 Res. 36/08/CEE, 08/04/08 Dec. Est. 1.423, 09/06/08, DO/SC, n. 18.376 de 09/06/08	5 anos  5 anos	Res. 13/99/CONSU	1) Convênio com SATC. 2) Res. 08/04/CONSU – Suspensão de oferta de processo seletivo inicial a partir do 1ºS/2005.
Tecnologia em Cerâmica	Tecnólogo	40	Anual	Noturno/ Criciúma	20/03/95	Par. 183/94/CEE, 06/09/94 Dec. Fed. de 27/12/94, DO.U de 28/12/94	Par. 73/99/CEE, 06/04/99 Res. 16/99/CEE, 06/04/99 Dec. Est. 210, 07/05/99, DO/SC, n. 16.160 de 07/05/99  RECONHECIMENTO: Par. 08/05/CEE, 22/02/05 Res. 04/05/CEE, 22/02/05 Dec. Est. 2.988, 15/03/05, DO/SC, n. 17.598 de 15/03/05	5 anos  5 anos	Res. 29/00/CONSEPE	1) Res. 23/08/CONSU – Desativação gradativa com a suspensão de processo seletivo inicial, a partir do 1º S/2009, em razão da criação do Curso Superior de Tecnologia em Cerâmica e Vidro.
Tecnologia em	Tecnólogo	50	Anual	Noturno/	25/02/09	Res. 19/08/CONSU, 18/09/08	-	-	Res. 19/08/CONSU	-

Cerâmica e Vidro				Criciúma						
Tecnologia em Eletromecânica	Tecnólogo	40	Semestral	Noturno/ Criciúma	22/08/99	Res. 14/99/CONSU, 02/06/99	Par. 321/02/CEE, 17/12/02 Res. 663/02/CEE, 17/12/02 Dec. Est. 51, 20/02/03 DO/SC n. 17.100 de 20/02/03  RECONHECIMENTO: Par. 64/06/CEE, 04/04/06 Res. 18/06/CEE, 04/04/06 Dec. Est. 4.289, 09/05/06, DO/SC, n. 17.878 de 09/05/06	3 anos  5 anos	Res. 34/02/CONSEPE	1) Convênio com SATC. 2) Res. 08/04/CONSU – Suspensão de oferta de processo seletivo inicial a partir do 1ºS/2005.
Tecnologia em Gestão Comercial	Tecnólogo	50 Inclusa 05 do PROUNI	Anual	Noturno/ Criciúma	01/08/07	Res. 05/07/CONSU, 22/06/07, Homologada em 12/07/07	-	-	Res. 05/07/CONSU	1) Regime especial: 2ª a 4ª e 6ª feira.
Tecnologia em Gestão de Empreendimento da Saúde	Tecnólogo	50	Semestral	Noturno/ Criciúma	-	Res. 25/03/CONSU, 12/12/03	-	-	Res. 25/03/CONSU	1) Res. 03/04/CONSU – Altera início de funcionamento. 2) Par. 129/04/CEE – comunicação da oferta do curso. 3) Sem oferta até presente data.
Tecnologia em Gestão de Marketing	Tecnólogo	50	Semestral	Noturno/ Criciúma	02/08/04	Res. 23/03/CONSU, 12/12/03	Par. 21/07/CEE, 27/02/07 Res. 05/07/CEE, 27/02/07 Dec. Est. 266, 08/05/07, DO/SC, n. 18.117 de 08/05/07	5 anos	Res. 50/05/CONSEPE	1) Res. 03/04/CONSU - Altera início de funcionamento. 2) Par. 129/04/CEE – comunicação da oferta do curso. 3) Suspensão da oferta do processo seletivo inicial no 2ºS/2006, em razão da baixa demanda de inscritos.
Tecnologia em Gestão de Pequeno e Médio Empreendimento <b>NOMENCLATURA ALTERADA</b> Tecnologia em Processos Gerenciais	Tecnólogo	50	Semestral	Noturno/ Criciúma	02/08/04	Res. 22/03/CONSU, 12/12/03	Par. 406/06/CEE, 12/12/06 Res. 105/06/CEE, 12/12/06 Dec. Est. 7, 07/01/07, DO/SC, n. 18.045 de 17/01/07	5 anos	Res. 51/05/CONSEPE	1) Res. 03/04/CONSU - Altera início de funcionamento. 2) Par. 129/04/CEE – comunicação da oferta do curso. 3) Suspensão da oferta do processo seletivo inicial no 2ºS/2006, em razão da baixa demanda de inscritos. 4) Res. 01/07/CONSU – Alteração na nomenclatura, para os ingressantes no curso, a partir do 1ºS/2007.
Tecnologia em Gestão de Pessoas <b>NOMENCLATURA</b>	Tecnólogo	50	Semestral	Noturno/ Criciúma	02/08/04	Res. 24/03/CONSU, 12/12/03	Par. 20/07/CEE, 27/02/07 Res. 04/07/CEE, 27/02/07	5 anos	Res. 52/05/CONSEPE	1) Res. 03/04/CONSU - Altera início de funcionamento.



ALTERADA Tecnologia em Gestão de Recursos Humanos							Dec. Est. 266, 08/05/07, DO/SC, n. 18.117 de 08/05/07			2) Par. 129/04/CEE – comunicação da oferta do curso. 3) Res. 02/07/CONSU – Alteração na nomenclatura, para os ingressantes no curso, a partir do 1ºS/2007.
Tecnologia em Gestão de Supermercados	Tecnólogo	50	Semestral	Noturno/ Criciúma	-	Res. 02/04/CONSU, 01/04/04	-	-	Res. 02/04/CONSU	1) Não ofertado em função da falta de demanda. Inscritos remanejados para o Curso Sequencial de Formação Específica em Administração de Supermercados. (2ºS/2004).
Tecnologia em Moda e Estilo NOMENCLATURA ALTERADA Tecnologia em Design de Moda	Tecnólogo	40	Semestral	Noturno/ Criciúma	21/02/00	Res. 20/99/CONSU, 09/09/99	Par. 284/03/CEE, 28/10/03 Res. 119/03/CEE, 28/10/03 Dec. Est. 1.014, 14/11/03, DO/SC n. 17.279 de 14/11/03  RECONHECIMENTO: Par. 409/08/CEE, 25/11/08 Res. 171/08/CEE, 25/11/08	5 anos	Res. 20/99/CONSU	1) Convênio com SATC/SENAL. 2) Desde 2000, ofertado uma entrada ano, com 40 vagas. 3) Res. 08/04/CONSU – Suspensão do processo seletivo inicial a partir do 1ºS/2005. 4) Res. 10/04/CONSU – Autoriza a oferta de processo seletivo inicial – 1ºS/2005. 5) Res. 04/05/CONSU – Mantém o processo seletivo inicial (vestibular). 6) Res. 25/08/CONSU – Alteração na nomenclatura para os ingressantes no curso, a partir 1ºS/2009.
Tecnologia em Polímeros	Tecnólogo	40	Semestral	Noturno/ Criciúma	25/07/01	Res. 02/01/CONSU, 09/03/01	Par. 403/04/CEE, 07/12/04 Res. 74/04/CEE, 07/12/04 Dec. Est. 2.777, 17/12/04, DO/SC n. 17.540 de 17/12/04	5 anos	Res. 52/06/CONSEPE	1) Convênio com SATC/SENAL. 2) Suspensão da oferta do processo seletivo inicial no 1ºS/2004, 2ºS/2004 e 1º S/2005, em razão da baixa demanda de inscritos. 3) Res. 08/04/CONSU – Suspensão do processo seletivo inicial a partir do 1ºS/2005. 4) Res. 10/04/CONSU – Autoriza a oferta de processo seletivo inicial – 1ºS/2005. 5) Face a baixa demanda foi novamente retirado do processo seletivo do 1º, 2ºS/2005, 1º e 2ºS/2006. 6) Res. n. 04/05/CONSU – Mantém o processo seletivo inicial (vestibular) condicionado a demanda.

Tecnologia em Telecomunicações	Tecnólogo	40	Semestral	Noturno/ Criciúma	25/07/01	Res. 01/01/CONSU, 09/03/01	Par. 29/05/CEE, 22/03/05 Res. 09/05/CEE, 22/03/05 Dec. Est. 3.123, 09/05/05, DO/SC n. 17.633 de 09/05/05	5 anos	Res. 12/03/CONSEPE	1) Convênio com SATC. 2) Suspensão do processo seletivo inicial no 2ºS/2004, em razão da baixa demanda de inscritos. 3) Res. 08/04/CONSU – Suspensão de oferta de processo seletivo inicial a partir do 1ºS/2005.
--------------------------------	-----------	----	-----------	----------------------	----------	----------------------------	---	--------	--------------------	---

Fonte: Secretaria dos Conselhos

Dados atualizados até 12/11/2008

Quadro n. 51 - Quadro Demonstrativo da Situação Legal dos Cursos Sequenciais da UNESC

CURSO	MODALIDADE	VAGAS	ENTRADA	TURNO/LOCAL	INÍCIO FUNC.	DOCUMENTO DE AUTORIZAÇÃO	RECONHECIMENTO		MATRIZ CURRICULAR Acesse: www.unesc.net/?ver=secretaria	OBSERVAÇÃO
							DOCUMENTO	PRAZO		
Administração de Supermercados	Formação Específica	40	Anual	Noturno/Criciúma	19/02/01	Res. 01/00/PRÓ-REITORIA ACADÊMICA, 05/12/00	Par. 662/02/CEE, 17/12/02 Res. 320/02/CEE, 17/12/02 Dec. Est. 51, 20/02/03, DO/SC n. 17.100 de 20/02/03  <b>RECONHECIMENTO:</b> Par. 137/06/CEE, 06/06/06 Res. 31/06/CEE, 06/06/06 Dec. Est. 4.595, 31/07/06, DO/SC n. 17.935 de 31/07/06	3 anos  5 anos	Res. 40/04/CONSEPE	1) Par. 79/01/CEE – Comunicação de implantação do curso. 2) Suspenso o período matutino e ofertado apenas 40 vagas de entrada, a partir do 1º S/2001. 3) Oferta de 04 turmas até o presente momento. 4) Suspensa a oferta a partir 1ºS/2006.
Formação de Agentes para o Desenvolvimento Regional	Complementação de Estudos	50	Anual	Matutino/Vespertino/Criciúma	1ºS/06	Res. 11/05/CONSU, 30/11/05	-	-	Res. 11/05/CONSU	1) Regime Especial: sábados. 2) Curso em convênio com Governo do Estado de Santa Catarina, Secretaria do Estado de Desenvolvimento Regional de Criciúma.
Gestão de Entidades do Terceiro Setor	Complementação de Estudos	40	Anual	Regime Especial/Criciúma	2ºS/2006	Res. 06/06/CONSU, 14/08/06	-	-	Res. 06/06/CONSU	1) Regime Especial: 6ª feiras – noturno e sábados – matutino. 2) Não ofertada até presente momento.
Transações Imobiliárias	Formação Específica	40	Semestral	-	04/03/02	Res. 02/02/CONSU, 14/03/02	-	-	-	1) Par. 93/02/CEE – Comunicação de implantação do curso. 2) Não oferta por falta de demanda.
Trânsito	Formação Específica	40	Semestral	Noturno/Criciúma	19/02/01	Res. 02/00/PRÓ-REITORIA ACADÊMICA, 05/12/00	Par. 51/03/CEE, 08/04/03 Res. 22/03/CEE, 08/04/03 Dec. Est. 235, 14/05/03, DO/SC n. 17.152 de 14/05/03	5 anos	Res. 01/03/CONSU	1) Par. 79/01/CEE – Comunicação de implantação do curso. 2) Res. 01/03 – Altera carga horária, turno de funcionamento e matriz curricular. 3) Em 2005, curso em regime especial: 6ª feiras – vespertino e noturno e sábados – matutino e vespertino. 4) Oferta de 03 turmas até o 1ºS/2006. 5) Suspensa a oferta a partir 2ºS/2006.

Fonte: Secretaria dos Conselhos

Quadro n. 52 - Acadêmicos matriculados na graduação por sexo – Matrícula Inicial

CURSO	TURNO	1º SEM			2º SEM		
		F	M	TOTAL	F	M	TOTAL
Administração - Comércio Exterior	N	218	183	401	210	166	376
Administração - Noturno	N	253	272	525	239	270	509
Administração - Matutino	M	88	75	163	70	68	138
Arquitetura e Urbanismo	V	178	76	255	173	75	249
Artes Visuais - Licenciatura	N	152	36	188	144	31	175
Artes Visuais - Bacharelado	N	89	40	129	85	57	142
Ciências Biológicas - Licenciatura	N	170	43	213	141	44	185
Ciências Biológicas - Bacharelado	V	103	46	149	95	39	134
Ciências Contábeis	N	345	239	584	339	221	560
Ciência da Computação	N	40	305	345	38	286	324
Direito	M	261	183	444	263	178	441
Direito	N	352	338	690	371	348	719
Economia	N	158	170	328	144	156	300
Educação Física - Licenciatura	N	187	180	367	190	173	363
Educação Física - Bacharelado	M	124	162	286	112	130	242
Enfermagem	V	253	38	291	229	40	269
Engenharia Ambiental	M	148	195	343	138	178	316
Engenharia Agrimensura	N	31	127	158	31	119	150
Engenharia de Materiais	M	50	104	154	40	90	130
Engenharia Civil	N	122	349	471	122	362	484
Engenharia Química	N	54	58	112	53	57	110
Fisioterapia	I	190	54	244	155	53	208
Farmácia	I	205	65	270	180	64	244
Geografia	N	56	46	102	43	39	82
História	N	82	62	144	73	60	133
Letras - Espanhol	N	45	5	50	38	2	40
Letras - Inglês	N	147	29	176	137	27	164
Matemática	N	145	39	184	135	35	170
Medicina	I	212	158	370	223	156	379
Nutrição	V	267	8	275	239	9	248
Pedagogia	N	261	5	266	193	4	200
Psicologia	M	350	71	421	289	67	356
Psicologia	N	-	-	-	34	8	42
Secretariado	N	145	1	146	127	1	128
Tecnologia em Cerâmica	N	21	73	94	18	64	82
Tecnologia em Gestão Comercial	N	11	21	32	11	36	47
Tecnologia em Gestão de Marketing	N	67	64	131	47	41	88
Tecnologia em Gestão de Proc. Gerenciais	N	35	43	78	27	35	62
Tecnologia em Gestão de RH	N	76	32	108	104	39	143
Tecnologia em Automação Industrial	N	0	24	24	1	11	12
Tecnologia em Eletromecânica	N	2	37	39	2	20	22
Tecnologia em Moda e Estilo	N	170	11	181	137	7	144
Tecnologia em Polímeros	N	0	3	3	0	2	2
Tecnologia em Telecomunicações	N	0	2	2	0	2	2
Total		5864	4074	9939	5444	3870	9315

Quadro n. 53 - Transferências Recebidas expedidas por Curso e Semestre

CURSO	Transferência Recebida		Transferência Expedida	
	1º sem	2º sem	1º sem	2º sem
Administração Comércio Exterior	02	01	11	07
Administração - Noturno	04	08	16	05
Administração - Matutino	02	02	02	01
Arquitetura e Urbanismo	01	01	05	03
Artes Visuais - Licenciatura	00	0	03	01
Artes Visuais - Bacharelado	00	02	02	0
Ciências Biológicas – Licenciatura	00	01	02	01
Ciências Biológicas-Bacharelado	00	01	00	0
Ciências Contábeis	06	03	04	04
Ciência da Computação	02	01	09	06
Direito	08	06	09	03
Direito	16	14	08	02
Economia	03	01	03	05
Educação Física – Licenciatura	01	01	01	01
Educação Física - Bacharelado	00	01	04	02
Enfermagem	05	02	05	02
Engenharia Ambiental	00	0	04	04
Engenharia Agrimensura	00	0	00	0
Engenharia de Materiais	00	0	07	05
Engenharia Civil	05	02	05	02
Engenharia Química	03	02	00	03
Fisioterapia	03	0	07	03
Farmácia	03	01	05	01
Geografia	00	0	02	01
História	01	01	00	0
Letras - Espanhol	00	0	00	0
Letras - Inglês	01	0	01	0
Matemática	00	0	00	0
Medicina	05	04	00	0
Nutrição	02	02	05	0
Pedagogia	00	0	05	02
Psicologia	06	05	07	01
Secretariado	00	0	01	01
Tecnologia em Cerâmica	00	0	03	01
Tecnologia em Gestão de Marketing	00	0	00	01
Tecnologia Gestão de Peq. Méd. Emp.	00	0	00	0
Tecnologia em Gestão de Pessoas	00	0	01	02
Tecnologia em Automação Industrial	00	0	00	0
Tecnologia em Eletromecânica	00	0	01	0
Tecnologia em Moda e Estilo	00	0	01	01
Tecnologia em Polímeros	00	0	00	0
Tecnologia em Telecomunicações	00	0	00	0
Total	81	63	138	72

Quadro n. 54 - Casos Especiais de Matrícula

Unidades Acadêmicas	1º semestre	2º semestre
HCE	113	502
CSA	161	341
CET	52	150
SAU	74	195
TOTAL	400	1188

Quadro n. 55 - Acadêmicos Concluintes por Curso e Semestre – 1º e 2º semestre

CURSO	CONCLUINTE 1º SEM	CONCLUINTE 2º SEM
Administração Comércio Exterior	22	37
Administração - Noturno	46	50
Administração - Matutino	3	11
Arquitetura e Urbanismo	5	15
Artes Visuais - Licenciatura	1	12
Artes Visuais - Bacharelado	24	0
Ciências Biológicas - Licenciatura	45	3
Ciências Biológicas -Bacharelado	3	28
Ciências Contábeis	69	37
Ciência da Computação	24	4
Direito (matutino)	20	26
Direito (noturno)	39	44
Economia	21	20
Educação Física - Licenciatura	26	34
Educação Física - Bacharelado	21	17
Enfermagem	37	38
Engenharia Ambiental	21	18
Engenharia Agrimensura	5	15
Engenharia de Materiais	8	10
Engenharia Civil	20	19
Fisioterapia	31	36
Farmácia	24	19
Geografia	19	4
História	5	29
Letras - Espanhol	8	0
Letras - Inglês	6	25
Matemática	0	41
Medicina	26	27
Nutrição	25	39
Pedagogia	38	31
Psicologia	34	31
Secretariado Executivo	2	22
Tecnologia em Cerâmica	8	2
Tecnologia em Gestão de Marketing	32	4
Tecnologia Gestão de Peq. Méd. Emp.	11	3
Tecnologia em Gestão de Pessoas	3	24
Tecnologia em Automação industrial	11	3
Tecnologia em Eletromecânica	17	11
Tecnologia em Moda e Estilo	25	3
Tecnologia em Polímeros	1	0
Tecnologia em Telecomunicações	0	2
TOTAL	762	782

## 7.1 Atividades de Ensino das Unidades Acadêmicas

Unidade Acadêmica de Humanidades, Ciências e Educação.

Diretor: Prof. Dr. Ricardo Luiz de Bittencourt

### 7.1.1 Atividades de Ensino da Unidade Acadêmica Humanidades, Ciências e Educação

Reuniões de Colegiado: 06

Portarias/Colegiado: 05

Resoluções: 04

Pareceres: 18

Portarias UNAHCE: 03

#### Quadro n. 56 - Reuniões de Colegiado

<b>DATA</b>	<b>PAUTA</b>
22/02/2008	1) Alteração da Matriz Curricular do Programa de Pós-Graduação em Ciências Ambientais (Mestrado); 2) Assuntos Gerais.
26/05/2008	1) Oferta da Habilitação Bacharel no Curso de Geografia à Egressos da Licenciatura – Anos de 2000 a 2007; 2) Assuntos Gerais.
07/07/2008	1) Exclusão de Pré-requisito da Matriz Curricular 03 aprovada pela Resolução n. 11/CONSEPE/2004; 2) Proposta de Resolução da conta Eventos dos cursos da UNAHCE; 3) Proposta de Resolução da conta Capacitação dos cursos da UNAHCE; 4) Assuntos Gerais.
22/10/2008	1) Proposta de Resolução do Núcleo Comum; 2) Indicação de um membro para a Comissão Permanente de Meio Ambiente e Valores Humanos conforme RESOLUÇÃO n. 10/2008/CONSU. 5) Assuntos Gerais
27/11/2008	1) Solicitação de transferência de Luciane Costa Campos de sua alocação como docente da UNASAU para UNAHCE; 2) Proposta de alteração da matriz curricular do curso de Letras: Português/Inglês; 3) Proposta de alteração da matriz curricular do curso de Letras Português/Espanhol; 4) Proposta de alteração da matriz curricular do curso de Artes Visuais - Licenciatura; 5) Proposta de alteração da matriz curricular do curso de Geografia; 6) Proposta de alteração da matriz curricular do curso de Pedagogia; 7) Assuntos Gerais.

19/12/2008	<ol style="list-style-type: none"> <li>1) Parecer da comissão nomeada pela Portaria 05/2008/UNAHCE sobre a transferência de Luciane Costa Campos de sua alocação como docente da UNASAU para UNAHCE;</li> <li>2) Alteração de regulamento do Mestrado em Ciências Ambientais;</li> <li>3) Alteração de regulamento do Mestrado em Educação;</li> <li>4) Aprovação do documento final do seminário UNAHCE: Identidade, Políticas e Possibilidades;</li> <li>5) Assuntos Gerais.</li> </ol>
------------	---

Quadro n. 57 - Súmula dos Pareceres/UNAHCE

N.	DATA	ASSUNTO
01	18/02/08	O Coordenador do Programa de Pós-Graduação em Ciências Ambientais encaminha para a UNAHCE solicitação contendo proposta de alteração da matriz curricular do Mestrado em Ciências Ambientais. O Colegiado Pleno do Curso, após estudos e debates em reuniões ocorridas nos dias 01/11/07 e 09/11/07 decidiu pela reformulação da matriz curricular do curso, em atendimento às considerações feitas pela Comissão Multidisciplinar da CAPES, no acompanhamento anual referente ao ano de 2005 e na avaliação trienal 2004-2006.
02	18/02/08	Coordenação do Programa de Pós-Graduação em Ciências Ambientais. Assunto: Alteração do Regulamento Interno do Programa de Pós-Graduação em Ciências Ambientais (Mestrado e Doutorado), aprovado pela Resolução nº 02/2006 (CONSU).
03	22/02/08	Proposta de alteração da matriz curricular do Mestrado em Ciências Ambientais encaminhada pelo coordenador do programa, Dr. Luiz Alexandre Campos, à UNAHCE. O colegiado do referido curso optou pela alteração da matriz curricular, conforme solicitação da Comissão Multidisciplinar da CAPES no acompanhamento anual referente ao ano de 2005 e na avaliação trienal 2004-2006.
04	19/05/08	O colegiado do curso de Geografia havia aprovado uma proposta de complementação da Habilitação de Licenciatura Plena em Geografia, em 2004, que foi reestruturada e não entrou em vigor. Posteriormente, por meio de uma nova comissão, foi escrito um projeto de criação de um curso de Geografia com as duas habilitações: Licenciatura e Bacharelado aprovado em 2007. A coordenação do curso de Geografia está discutindo ações continuamente, no sentido de otimizar as vagas no curso e propôs então a complementação do Curso de Bacharelado para os egressos do Curso de Licenciatura, formandos na Unesc, nas matrizes curriculares 1, 2 e 3, no período de 2000 a 2007.
05	20/05/08	A Coordenação do Curso de Geografia da Universidade do Extremo Sul Catarinense, propõe, visando atender solicitação dos egressos do Curso de Geografia habilitação licenciatura da UNESC, período (2000 – 2007), o oferecimento de Complementação em Geografia, habilitação bacharelado.
06	20/05/08	No dia 16 de maio do corrente ano o Diretor da UNAHCE prof. Ricardo Luiz de Bittencourt e a Coordenadora de Ensino prof <sup>a</sup> Robinalva Ferreira da UNAHCE, solicitaram parecer sobre a proposta do Curso de Geografia em ofertar “Complementação para obtenção da



		Habilitação Bacharelado à Egressos do Curso de Geografia Habilitação Licenciatura da UNESC”.
07	01/06/08	O colegiado do curso de Geografia havia aprovado uma proposta de complementação da Habilitação de Licenciatura Plena em Geografia, em 2004, que foi reestruturada e não entrou em vigor. Posteriormente, por meio de uma nova comissão, foi escrito um projeto de criação de um curso de Geografia com as duas habilitações: Licenciatura e Bacharelado aprovado em 2007. A coordenação do curso de Geografia está discutindo ações continuamente, no sentido de otimizar as vagas no curso e propôs então a complementação do Curso de Bacharelado para os egressos do Curso de Licenciatura, formandos na Unesc, nas matrizes curriculares 01, 02 e 03, no período de 2000 a 2007. Neste sentido, o colegiado também discutiu e aprovou a exclusão dos pré-requisitos das disciplinas da matriz curricular 3.
08	28/08/08	A Unidade Acadêmica de Ciências da Saúde – UNASAU propõe criação e regulamentação de Comitê de Ética no Uso Animal (CEUA), a partir de relatório de comissão composta de professores daquela Unidade.
09	17/10/08	Foi nomeada pelo professor Ricardo Luiz de Bittencourt, diretor da UNAHCE, uma comissão para apresentar uma proposta de Núcleo Comum para os cursos de Licenciatura, por meio da Portaria 03/2008/UNAHCE, de 04/04/08, composta pelo professor Ricardo Luiz de Bittencourt, Aurélia Regina de Souza Honorato, João Henrique Zanelatto, Miriam da Conceição Martins, Robinalva Borges Ferreira e Robson dos Santos. A comissão realizou cinco reuniões para elaborar a proposta. Esta foi apresentada e discutida com os coordenadores de curso de graduação, coordenadores dos mestrados em educação e ciências ambientais e coordenação do CAP. Os objetivos do Projeto são os seguintes: <b>objetivo Geral:</b> Implementar uma nova estruturação curricular nos cursos de Licenciatura da Unesc. E os <b>objetivos Específicos:</b> Possibilitar apropriação de conhecimentos por meio do ensino, da pesquisa e da extensão; possibilitar a formação do professor pesquisador; possibilitar uma maior interação entre o conhecimento técnico científico e o cotidiano da escola; implementar projetos científicos de docentes que prezem pela interdisciplinaridade e que apresentam relevância social e técnico–científica e desenvolver o espírito científico dos acadêmicos incentivando a participação em projetos de pesquisa e programas de iniciação científica.
10	10/11/08	O Colégio de Aplicação da Unesc anualmente submete ao Conselho Universitário a aprovação do calendário letivo
11	21/11/08	O colegiado do curso de Letras vem discutindo alterações na matriz curricular das duas habilitações, português/inglês e português/espanhol, tendo em vista fazer várias adequações como: disciplinas mais específicas do curso nas primeiras fases, inclusão de disciplinas que contribuem com a identidade do curso, estruturação lógica dos conteúdos específicos em sintonia com as disciplinas pedagógicas e permitir a visibilidade das Práticas como Componente Curricular (PCC) junto aos ementários. Além destas justificativas também são necessárias duas adequações às matrizes curriculares dos cursos de graduação: atendimento à legislação para cumprimento da carga horária do curso para 2800 horas e a adequação à resolução 12/2008 da Câmara de Ensino, aprovada em 25/08/2008 e à resolução

		04/2008 da Unidade Acadêmica de Humanidades, Ciências e Educação, aprovada em 22/10/2008.
12	21/11/08	O colegiado do curso de Letras vem discutindo alterações na matriz curricular das duas habilitações, português/inglês e português/espanhol, tendo em vista fazer várias adequações como: disciplinas mais específicas do curso nas primeiras fases, inclusão de disciplinas que contribuem com a identidade do curso, estruturação lógica dos conteúdos específicos em sintonia com as disciplinas pedagógicas e permitir a visibilidade das Práticas como Componente Curricular (PCC) junto aos ementários. Além destas justificativas também são necessárias duas adequações às matrizes curriculares dos cursos de graduação: atendimento à legislação para cumprimento da carga horária do curso para 2800 horas e a adequação à resolução 12/2008 da Câmara de Ensino, aprovada em 25/08/2008 e à resolução 04/2008 da Unidade Acadêmica de Humanidades, Ciências e Educação, aprovada em 22/10/2008.
13	21/11/08	A coordenação do curso de Artes Visuais, baseada na proposta de uma comissão, encaminhou ao colegiado do curso a alteração da matriz curricular. A justificativa para a alteração da matriz curricular se dá pela necessidade da mesma ofertar disciplinas mais específicas do curso nas primeiras fases, inclusão de disciplinas que contribuem com a identidade do curso e que trazem o contexto das novas linguagens da arte contemporânea, de troca de fases de algumas disciplinas, de mudanças de nomenclatura e alteração no número de créditos de outras, e ainda pela transformação de duas disciplinas optativas em disciplinas obrigatórias. Além destas justificativas também são necessárias duas adequações às matrizes curriculares dos cursos de graduação: atendimento à legislação para cumprimento da carga horária do curso para 2800 horas e a adequação à resolução 12/2008 da Câmara de Ensino, aprovada em 25/08/2008 e à resolução 04/2008 da Unidade Acadêmica de Humanidades, Ciências e Educação, aprovada em 22/10/2008. Evidenciamos que as alterações da matriz do curso de Bacharelado também estão em discussão e após serem aprovadas entrarão em vigor, provavelmente no 2º semestre/2009.
14	21/11/08	A coordenação do curso de Geografia encaminhou ao colegiado do curso a alteração da matriz curricular. A justificativa para a alteração da matriz curricular se dá pela necessidade da retirada das aulas aos sábados na primeira fase do curso, bem como pela necessidade de duas adequações às matrizes curriculares dos cursos de graduação: atendimento à legislação para cumprimento da carga horária do curso para 2800 horas e a adequação à resolução 12/2008 da Câmara de Ensino, aprovada em 25/08/2008 e à resolução 04/2008 da Unidade Acadêmica de Humanidades, Ciências e Educação, aprovada em 22/10/2008.
15	21/11/08	A coordenação do curso de Pedagogia encaminhou ao colegiado do curso a alteração da matriz curricular do curso. A justificativa para a alteração da matriz curricular se dá pela necessidade de ofertar disciplinas mais específicas do curso nas primeiras fases e pela ampliação da carga horária da Prática como Componente Curricular, objetivando a aproximação dos saberes disciplinares a escola, campo de atuação do pedagogo. Também temos a necessidade de duas adequações às matrizes curriculares dos cursos de graduação:

		atendimento à legislação para cumprimento da carga horária do curso para 3200 horas e a adequação à resolução 12/2008 da Câmara de Ensino, aprovada em 25/08/2008 e à resolução 04/2008 da Unidade Acadêmica de Humanidades, Ciências e Educação, aprovada em 22/10/2008.
16	12/12/08	A requerente, Luciane Costa Campos, enviou à Diretoria da UNAHCE, em 24 de outubro de 2008, um ofício solicitando mudança de sua vinculação da UNASAU para a UNAHCE e, posteriormente, uma cópia do Ofício 12/2008/UNASAU com comunicação de parecer favorável do Colegiado daquela Unidade Acadêmica ao seu pedido de transferência de UNA, com data de 04 de novembro de 2008. Em razão desta solicitação, na reunião do Colegiado da UNAHCE, em 27 de novembro de 2008, a solicitação foi colocada como matéria de pauta e o encaminhamento foi a constituição de Comissão para estudar o assunto e apresentar parecer. A comissão foi constituída pelos Professores Pedro Rosso, Robson dos Santos e Edison Uggioni.
17	15/12/08	O Coordenador do Programa de Pós-graduação em Educação enviou à Diretoria da UNAHCE, em 9 de dezembro de 2008, documentos concernentes à alteração do Regulamento Interno do Programa de Pós-graduação em Educação
18	15/12/08	O Coordenador do Programa de Pós-graduação em Ciências Ambientais enviou à Diretoria da UNAHCE, em 11 de dezembro de 2008, documentos concernentes à alteração do Regulamento Interno do Programa de Pós-graduação em Ciências Ambientais

Quadro n. 58 - Súmula das Resoluções/UNAHCE

<b>N.</b>	<b>DATA</b>	<b>ASSUNTO</b>
01	08/07/08	Aprova exclusão de pré-requisitos do curso de Geografia, Habilitação Licenciatura, constante da Resolução n. 11/2004/CONSEPE.
02	07/07/08	Aprova critérios de distribuição e uso dos recursos alocados na conta CAPACITAÇÃO da Unidade Acadêmica de Humanidades, Ciências e Educação – UNAHCE.
03	07/07/08	Aprova critérios de distribuição e uso dos recursos alocados na conta EVENTOS da Unidade Acadêmica de Humanidades, Ciências e Educação e relacionados a capacitação dos acadêmicos.
04	22/10/08	Aprova Núcleo Comum de disciplinas para os cursos de Licenciatura da Unidade Acadêmica de Humanidades, Ciências e Educação.

Quadro n. 59 - Súmula das Portarias/UNAHCE

N.	DATA	ASSUNTO
01	31/03/08	Constitui Comissão para organizar I Congresso de Humanidades, Ciências e Educação da UNESCO.
02	04/04/08	Constitui Comissão Científica para o I Congresso de Humanidades, Ciências e Educação da UNESCO.
03	04/04/08	Constitui Comissão para apresentar elaboração de proposta do núcleo comum das Licenciaturas.
04	06/10/08	Constitui Comissão para apresentar proposta de criação do curso de Graduação em Psicopedagogia.

Quadro n. 60 - Súmula das Portarias/COLEGIADO UNAHCE

N.	DATA	ASSUNTO
01	16/06/08	Indica professora Mári Stela Campos para fazer parte da Comissão do Meio Ambiente e Valores Humanos da UNESCO.
02	24/10/08	Constitui Comissão para revisar a ementa e formatação da disciplina de PIT.
03	24/10/08	Constitui Comissão para estabelecer conteúdos de avaliação do processo ensino aprendizagem a serem ministrados nas disciplinas nos cursos de Graduação da UNAHCE.
04	24/10/08	Indica professora Vanilde Citadini Zanette para fazer parte da Comissão do Meio Ambiente e Valores Humanos da UNESCO em substituição a Mári Stela Campos.
05	03/12/08	Nomeia Comissão para estudar o currículo da professora Luciane Costa Campos.

Coordenadora de Ensino UNAHCE – Prof<sup>a</sup> Yara Jurema Hammen Llanos

Programas Desenvolvidos

- **Monitoria**

O trabalho de monitoria tem a finalidade de desenvolver o potencial do aluno nas mais diversas áreas de conhecimento, bem como proporcionar melhor aproveitamento para o conjunto dos alunos em determinada disciplina. Com a finalidade de melhorar este processo a UNAHCE decidiu pela implantação de um programa de monitoramento do processo ensino-aprendizagem que seja capaz de detectar falhas de sedimentação do conteúdo e que efetivamente proponha soluções para preenchimento das lacunas encontradas.

As soluções propostas devem ser alicerçadas nas virtudes individuais do acadêmico a fim de construir uma base sólida pessoal. Com o apoio da UNAHCE, o programa deve ser capaz de organizar e promover os meios para que as soluções propostas sejam efetivadas.

Quadro n. 61 - Eventos promovidos pela Unidade Acadêmica de Humanidades, Ciências e Educação

Evento	Promovido por	Participantes	Data da realização	Número de participantes
Projeto PIAVA SUL	Curso de Geografia em parceria com a FURB e o comitê Hidrográfico da bacia do Itajaí, com recursos do programa Petrobrás Ambiental	Rose Maria Adami, Yasmine de Moura da Cunha, Edna Lindaura Luiz, Robson dos Santos, Jeovane Warmling, Adriano de Oliveira Dias, Mariane Brogni Pazzetto, e bolsistas, Cristina Fernandes do Nascimento, Daiane Fabris Trombim, Jucélia Guidarini Ferro e Liriane Teixeira	Junho de 2008 a Maio de 2010	11
Arqueologia	Instituto de Pesquisas Ambientais e Tecnológicas - IPAT	Acadêmico Fabrício Delfino Sartor	2º semestre de 2008	Sem Limite
Visita dos alunos do 3º ano Ensino Médio, Colégio E.E.B Heriberto Hülse	Laboratório de Ensino e Pesquisa em Geoprocessamento	Acadêmica Elisangela de Fátima Motta Goulart		05
Visita dos alunos 4º ano do Ensino Fundamental Colégio de Aplicação	Laboratório de Ensino e Pesquisa em Geoprocessamento	Acadêmica Elisangela de Fátima Motta Goulart		30
XI Assembléia Geral Ordinária	CAP	Coordenação, pais, professores e Secretaria	26/03	43
Educação continuada do CAP	CAP	Professores e coordenação.	15 a 20/02	37
Visita dos avaliadores para o Reconhecimento do Curso	Curso de Educação Física - Bacharelado	Coordenação e Professores	22/02	24
<b>Aula Magna:</b> <b>Palestra:</b> O Pensar e o Fazer na Docência: Desafios e Possibilidades para a Transformação. <b>Palestrante:</b> Profª Msc. Clarice Escott Monteiro	Pedagogia	Acadêmicos e Professores do Curso de Pedagogia	25/02	250
Recepção dos alunos - Apresentação teatral: "Suja e Esculacha"	CAP	Coordenação, professores, alunos dos 6ºs ao 9ºano/EF, Ensino Médio e o grupo teatral: Cirquinho do Revirado	26/02	281
Recepção dos alunos - Apresentação teatral: "Sonhos de Natanael"	CAP	Coordenação, professores, alunos do 1º ao 5º ano/EF e o grupo teatral: Cirquinho do Revirado.	26/02	106
Recepção aos acadêmicos peça de teatro: Cirquinho	Letras e História	Alunos de Letras e História	28/02	150

do Revirado				
Palestra sobre a importância da leitura	Grupo de Pesquisa em Literatura e Curso de Letras	Acadêmicos do curso de Letras e pedagogia	03/03	70
Encontro com os Discentes para a apresentação dos resultados da Avaliação Institucional – Relatório 2005-2007 e Proposta de Gestão 2008-2010	Pedagogia	Acadêmicos do Curso de Pedagogia	04 e 05/03	250
Abertura de aula de disciplina optativa	Richarles de Souza Carvalho	Acadêmicos do curso de Letras	15/03	30
Apresentação do Cirquinho do Revirado - Recepção dos acadêmicos da Licenciatura	Curso de Educação Física – Licenciatura e Bacharelado	Acadêmicos do Curso de Educação Física	19/03	320
2º Jogos Apaianos da Região Carbonífera	Curso de Educação Física - Bacharelado	Acadêmicos da Disciplina de Estágio II – 6ª fase	27 e 28/03	95
Aula inaugural: Meio Ambiente Catarinense: Questões para Debate e Atuação Parlamentar- Com Deputado Décio Góes	Curso de História e Geografia	Professores e Acadêmicos do curso de Geografia	04/04	150
Apresentação teatral: “Assuntos de Família.”	CAP	Coordenação, professores, alunos do 6ºs anos/EF ao Ensino Médio e o grupo teatral: Cia de teatro Bagagem Cênica.	13/04	281
Campanha de Alimentos	Centro Acadêmico de Letras	Bairro Juventude – Pinheirinho – SC	14/04	-
Palestra sobre: “Proteção ao meio Ambiente”	CAP	Palestrante Luciano Naschenwg, professora e alunos do 8º ano/EF.	14/04	31
Eleição do Grêmio Estudantil	CAP	Alunos do Ensino Fundamental e do Ensino Médio.	17/04	352
Visita a Sala de Jogos do SESC	Curso de Educação Física - Licenciatura	Acadêmicos da 7ª fase	18/04	40
Arbitragem do Festival Lojas Fátima de Atletismo	Curso de Educação Física - Bacharelado e Lojas Fátima	33 acadêmicos da 5ª fase da Disc. Met. do Atletismo e 440 crianças de escolas municipais e estaduais da 21ª Região	23/04	473
Sábado na Praça em Forquilha	Curso de Educação Física - Bacharelado	Acadêmicos da 6ª fase	26/04	190
Calçada das Artes	Curso de Geografia História, Artes Visuais, Arquitetura e Urbanismo.	Acadêmicos e Professores do curso de Geografia, História, Artes Visuais, Arquitetura e Urbanismo, público geral.	26/04	50

Tomada de posse Grêmio Estudantil – Gestão 2008/2008	CAP	Alunos dos 6 <sup>os</sup> anos/EF ao 9 <sup>o</sup> ano/EF e alunos da do Ensino Médio.	28/04	352
Oficina Veredas: Machado e Guimarães	Letras e SESC	Acadêmicos do Curso de Letras	28 e 29/04	40
Palestra sobre: “Arte e Artista”	CAP	Palestrante Edi Balod, alunos dos 6 <sup>os</sup> anos e professora	29/04	43
Palestra sobre: “Correlação: medicamentos x saúde”	CAP	Palestrante Indianara Toreti Becker, alunos do 9 <sup>o</sup> ano/EF e professora	30/04	31
Projeto Ilhas: de rio e de mar	Curso de Geografia	Acadêmicos, Professores e comunidade de Ilhas- Araranguá-SC	05/05	200
VII Maio Negro – Crianças Negras: Auto Imagem, Auto-Estima e desempenho escolar	Curso de História	Acadêmicos	08 a 14/05	100
Apresentação teatral: “Assuntos de Família”.	CAP	Coordenação professores, alunos dos 6 <sup>os</sup> anos/EF ao Ensino Médio e o grupo teatral: Cia de teatro Bagagem Cênica	12/05	281
Apresentação teatral: Assuntos de Família	Letras	Acadêmicos dos cursos de Letras e Secretariado Executivo	13/05	200
Grupo Reflexivo de avaliação - 1 <sup>o</sup> ao 5 <sup>o</sup> ano/EF.	CAP	Coordenação e professores	13/05	13
Gincana da Disc. Recreação e Lazer	Curso de Educação Física - Licenciatura	Acadêmicos da 2 <sup>a</sup> fase	14/05	53
Curso de Arbitragem de Handebol	Curso de Educação Física - Bacharelado	52 acadêmicos do Curso de Licenciatura e Bacharelado	17/05	52
Atividade Integrada das Disc. de Anatomofisiologia I e Atividades de Academia II	Prof <sup>a</sup> . Josete Mazon e Prof. Victor Julierme	53 acadêmicos da 2 <sup>a</sup> fase e 6 <sup>a</sup> fase	20/05	52
Festival Aquático - Ensino Médio	CAP	Coordenação, professores e alunos do Ensino Médio	20/05	135
Júri Simulado – Disciplina Avaliação em Ed. Física Escola	Curso de Educação Física - Licenciatura	Acadêmicos da 4 <sup>a</sup> e 5 <sup>a</sup> fase	21/05	84
Arbitragem dos Jogos Escolares municipais de Siderópolis de Atletismo	Curso de Educação Física - Bacharelado	33 acadêmicos da 5 <sup>a</sup> fase da Disc. Met. do Atletismo e 140 crianças de escolas municipais	21/05	173
Seminário UNAHCE	UNAHCE	Professores, Coordenadores, Gestores, Diretores	23/05 a 17/09	100
Congresso Técnico das Olimpíadas	Curso de Educação Física - Bacharelado	2 representantes de cada equipe e 4 <sup>a</sup> fase	28/05	54

Aula Magna e Peça "Aquela tal de gramática"	Letras	Acadêmicos e professores do curso de Letras e da Pós-Graduação	28/05	200
Arbitragem dos Jogos Escolares municipais de Criciúma de Atletismo	Curso de Educação Física - Bacharelado	40 acadêmicos da 5ª fase da Disc. Met. do Atletismo e 150 crianças de escolas municipais	28/05	190
1º Selep (Seminário de Leitura e Produção Textual)	Letras	Professores das áreas de Letras e Pedagogia e acadêmicos de graduação e Pós-Graduação nestas áreas	29/05	70
Aquecendo para as Olimpíadas	Curso de Educação Física - Bacharelado	90 acadêmicos do Bacharelado e Licenciatura	31/05 e 07/06	90
VII Semana de Estudos Pedagógicos do curso de Pedagogia e IV Seminário de Integração Curricular.	Pedagogia	Acadêmicos e Professores do Curso de Pedagogia	02, 03 e 30/06 e 01 e 02/07	250
Festival Aquático do Cap - 6º ano ao 9º ano	Colégio de Aplicação	33 acadêmicos da 5ª fase na organização e arbitragem e 150 alunos do Cap	02/06	183
Evento de Extensão: Recursos e Práticas Pedagógicas na Educação Infantil. <b>Oficinas:</b> oficinas: Artes; Histórias Infantis; Música /Dança e Brincadeiras.	Professoras e acadêmicos da 7ª Fase do Curso de Pedagogia na disciplina de Estágio Supervisionado III	Escolas infantis das redes municipal, estadual e particular do município de Criciúma e arredores	03/06	230
Comemoração Dia do Geógrafo Palestras: Dr. Maureci Amantio Monteiro – Dinâmica Atmosférica na região sul de SC e fenômenos Climáticos. Profª Yasmine Cunha – Terremotos no Brasil	Curso de Geografia	Acadêmicos/ Ex-acadêmicos e Professores do Curso de Geografia	04/06	150
III Fórum de Educação Ambiental e IX Simpósio Sul Catarinense Infante-Juvenil de Ensino de Ciências	CECIESC e Sala Verde	Acadêmicos Professores E Comunidade	05/06	5.000
Oficina de produção textual	Gestão de Marketing	Acadêmicos da 3ª fase do Curso Tecnologia de Gestão de Marketing	06/06	40
Palestra: “Rio Criciúma”	CAP	Palestrante Joacir José dos Santos, professor e alunos da 3ª série/EM	11/06	43
Palestra sobre: “Alimentação saudável e atividade física”	CAP	Palestrante Dr. Teruo Watanabe, professora e alunos do 8º ano/EF	12/06	32
Apresentação de Atividade Rítmicas com Aparelhos – Disciplina Ginástica Escolar	Curso de Educação Física - Licenciatura	Acadêmicos da 6ª fase	12/06	27



Visita a quadra de Squash – Mampituba	Curso de Educação Física - Licenciatura	Acadêmicos da 6ª fase	13/06	38
Olimpíadas do Curso	Curso de Educação Física – Licenciatura e Bacharelado	Acadêmicos do Curso de Licenciatura	16 a 21/06	300
Trote solidário: Recanto do Idoso	Letras e Centro Acadêmico de Letras	Recanto do Idoso	16/06	--
5º Seminário: Socializando Experiências do Estágio Supervisionado	Letras	Professores e acadêmicos do curso de Letras	18/06	150
Palestra: “100 anos de colonização da Imigração japonesa, ênfase na colônia de Forquilha”	CAP	Palestrante Mitico Nakamura, professor e alunos da 3ª série/EM	18/06	43
Atividade de Eventos Comunitário com Idosos da AFASC	Curso de Educação Física - Bacharelado	Acadêmicos da 6ª fase e idosos da AFASC	19/06	80
Atividade Integrada - Seminários de Estágios I, II, III, IV	Curso de Educação Física - Licenciatura	Acadêmicos da 5ª, 6ª, 7ª e 8ª fases	23 a 26/06	129
Palestra: Origem e Modalidades mais praticadas com Skate e Bike	Curso de Educação Física - Licenciatura	Acadêmicos Disciplina de Metodologia dos Esportes Radicais	24/06	42
II Encontro de Estágio e Docência do Curso de Geografia	Curso de Geografia	Acadêmicos, Professores e Público em Geral	25 a 26/06	150
Palestra: Psicologia do Exercício com Paulo de Tarso	Curso de Educação Física - Bacharelado	Acadêmicos do Curso de Bacharelado	27/06	60
Brincando com as Habilidades e Capacidades Motoras com alunos da escola E.M.E.F. Érico Nonnenmaches	Curso de Educação Física - Licenciatura	Acadêmicos da 3ª fase da Disc. de Hab. dos Esportes e crianças da escola	01/07	140
Brincando com as Habilidades e Capacidades Motoras com alunos do 6º ano do Cap	Curso de Educação Física - Bacharelado	Acadêmicos do Curso de Bacharelado e crianças do CAP	01/07	74
Palestra sobre Arte e Cultura Açoriana	Curso de Artes Visuais e Geografia	Acadêmicos e Professores dos Cursos de Geografia e Artes visuais	09/07	150
Palestra: “Alta dos alimentos”	CAP	Palestrante João Marcos de Souza Alves, professores e alunos da 2ª e 3ª série/EM	09/07	81
Festa Julina do CAP	CAP	Pais, alunos, professores, funcionários coordenação e familiares	18/07	600
Oficina: “Relação texto e imagem em literatura infantil”	CAP	Bolsistas: Alisson Feuser Porfírio e Ariene Alfonso Azambuja, professora e alunos do 5º ano/EF.	20/07	23
XII Encontro Estadual de História, conjugado com a IV Jornada Nacional de História	- UNESC Associação Nacional de História – Núcleo Santa	Pesquisadores Professores Universitários	21 a 25/07	100

do Trabalho e o III Encontro Estadual de Gênero	Catarina - ANPUH	Professores das redes pública e particular Estudantes Público Geral Conferencistas		
Palestra sobre Educação Sexual é Qualidade de Vida	Curso de Educação Física – Bacharelado e Licenciatura	Acadêmicos do Curso de Bacharelado e de Licenciatura	05/08	150
Palestra: “Sexualidade na escola”	CAP	Palestrante, Valdenora Viana Andrade, professora e alunos do 8º ano/EF	06/08	32
Palestra: “Transando saúde, sexualidade na escola (DST, métodos contraceptivos e gravidez na adolescência)”	CAP	Palestrante Renata Andrade de Araújo Almerindo, professora e alunos do 8º ano/EF	06/08	32
Aula magna: "Impactos Ambientais de pequenas Centrais Hidrelétricas (PCHs)"	Universidade Estadual de Ponta de Grossa - UEPG Curso de Mestrado em Geografia	Profª Dra. Edna Lindaura Luiz	08/08	200
Curso de Complementação bacharelado em Geografia	Curso de Geografia	Alunos formados em Geografia licenciatura	10 a 17/08	15 Acadêmicos
Dia do Estudante - Apresentação teatral	CAP	Coordenação, professores, alunos	11/08	352
Apresentação teatral - "De: Algum Lugar Para: Lugar Algum”	CAP	Coordenação, professores, alunos do 6º ano/EF ao Ensino Médio e o grupo teatral: Sua Cia de Teatro	11/08	284
Apresentação teatral: “Clovis”	CAP	Coordenação, professores, alunos do 1º ao 5º ano/EF e o grupo teatral: Cirquinho do Revirado	11/08	106
Palestra Educação Física na Educação Especial	Curso de Educação Física - Licenciatura	Acadêmicos da 8ª fase	11/08	58
Palestra sobre o livro: “Tesouro da Serra do Bem-Bem”	CAP	Palestrante Flavio José Cardoso, professora e alunos dos 4ºs anos/EF	13/08	37
Visita ao SESC Ciranda Exposição de Brinquedos dos Meninos do Brasil	Curso de Educação Física - Bacharelado	Acadêmicos da 2ª fase	13 e 14/08	45
Atividades realizadas com as crianças do Bairro da Juventude e o Milan	Curso de Educação Física - Bacharelado	Acadêmicos do Curso de Bacharelado e crianças do Bairro da Juventude	13 a 18/08	20 acadêmicos mais as crianças do Bairro
Estudo sobre jogo de handebol e elaboração de plano de aula	Curso de Educação Física - Licenciatura	Acadêmicos da 6ª e 3ª fase - Disc. Didática Aplicada a Ed. Física e Hab. dos Esportes	15/08	89
Debate sobre o Desenvolvimento do Esporte	Curso de Educação Física - Licenciatura	Acadêmicos da 6ª, 7ª e 8ª fases do	19/08	82

na Itália, e como é trabalhado de acordo com a faixa etária, com uma técnica de basquetebol		Curso de Licenciatura		
Cartografia-escala e lateralidade	CAP e Laboratório de Ensino e Pesquisa em Geoprocessamento	Professora Lucimar Fátima Siqueira, alunos Colégio de Aplicação	21/08	30 crianças
Congresso Latino Americano de Pluralismo Jurídico e Direitos Humanos	Florianópolis / UFSC	Acad. Elisângela de Fátima Motta Goulart	20 a 22/08	Sem Limite
Folclore em Construção	CAP	Coordenação, professores e alunos do 1º ao 5º ano/EF	22/08	98
I Congresso de Humanidades, Ciências e Educação – Universidade Articulando Ciência e Educação	UNA HCE	Acadêmicos, Professores, Coordenadores e Diretores	25 a 29/08	300
I Fórum de Educação Infantil da Região Sul de Santa Catarina	Pedagogia/UNESC, UNISUL e Fórum Estadual	Secretarias Municipais de Educação, Professores e Gestores de Educação Infantil e professores e acadêmicos do curso de pedagogia da UNESC	27/08	70
Oficina de Vivências Prática com alunos da APAE Criciúma	Curso de Educação Física - Licenciatura	Acadêmicos da 3ª fase	02/09	49
Amstras de Brinquedos – Disc. Recreação e Lazer	Curso de Educação Física - Bacharelado	Acadêmicos da 2ª fase	04/09	45
Palestra: “Impactos Sócio-ambientais da telefonia celular”	CAP	Palestrante José Carlos Virtuoso, Coordenação, professores e pais dos alunos do 6º ao 9º ano/EF	17/09	124
I Encontro do Comitê da Bacia do Rio Urussanga SC	Comitê da Bacia do Rio Urussanga SC	Edison Paegle Balod, Rose Maria Adami, Yasmine de Moura da Cunha, Cristina Fernandes do Nascimento, Daiane Fabris Trombim	18/09	150
1ª etapa do projeto: “Intercâmbio Cultural Brasil - Uruguai”	CAP	Coordenação, Professora de Língua Espanhola, alunos do 8º ano/EF, alunos e professores do Uruguai	22 a 27/09	45
Feira das Profissões UNESC	UNESC	Professores e Acadêmicos	23 a 24/09	
Comemoração do Dia do Idoso na Forquilha	Curso de Educação Física - Bacharelado	Acadêmicos da 7ª fase	26/09	18
Festival Recreativo do CAP	CAP	Coordenação, professores, Secretaria, ex-	27/09	80

		alunos do CAP, alunos atuais e seus familiares		
“Conversando com a escritora”	CAP	Escritora Luana Von Linsingen, professora e alunos do 8º ano/EF	06/10	31
VII Semana acadêmica de História: Ásia em pauta: Orientalismo, Conflitos étnicos e contemporaneidade	Centro Acadêmico de História Edson Luís (Cahel) Curso de História	Pesquisadores Professores Universitários Professores das redes pública e particular Estudantes Público Geral Conferencistas	06 a 10/10	100
II Workshop Interdisciplinaridade e Meio Ambiente	PPGCA - Programa de Pós-Graduação em Ciências Ambientais	Yasmine de Moura da Cunha, Rose Maria Adami, Maurício Ruiz Câmara e Susane da Costa Waschinewski	10/10	200
Pré-estréia da VII Mostra Cultural do CAP	CAP	Coordenação, professores, alunos do 1º ao 5º ano/EF e os Centros de Educação Infantil: Raios de Sol, Mundo Encantado, Semear em Cristo e Balão Mágico.	14/10	180
Visita dos alunos do 5º e 6º ano da Escola Ensino Fundamental Lucas Bez Batti ao Laboratório de Ensino e Pesquisa em Geoprocessamento	Laboratório de Ensino e Pesquisa em Geoprocessamento	Acadêmica Elisangela de Fátima Motta Goulart	19/10	34 alunos
I Seminário de Políticas de Atenção ao Estudante	CPAE-Coordenadoria de Políticas de Atenção ao Estudante	Coordenadora e Acadêmicas do curso de Geografia	21/10	100
Pré-estréia da VII Mostra Cultural do CAP	CAP	Professores, coordenação e alunos do 6º ao 9º ano/EF	20 e 21/10	157
Proporcionar momentos de convívio com os deficientes da APAE Criciúma	Curso de Educação Física - Bacharelado	Acadêmicos da 3ª fase e alunos da APAE	21/10	37
Seminário sobre populações em áreas de rejeitos de carvão	Programa Institucional de Bolsas de Iniciação Científica- PIBIC da UNESC	Professor Maurício Ruiz Câmara, Acadêmica Susane da Costa Waschinewski	22/10	Sem Limite
Palestra: “Impactos Sócio-ambientais da telefonia celular”	CAP	Palestrante José Carlos Virtuoso, professora e alunos do 9º ano/EF	22/10	31
Comemoração do Equinócio: Produções em Geografia	Curso de Geografia	Professores e Acadêmicos do curso de Geografia	23/10	80
Palestra: “Diferentes conceitos de política”	CAP	Palestrante Janete Triches, professora e alunos do 9º	23/10	31

		ano/EF		
Encerramento da Disciplina de Estágio III com as crianças do Bairro da Juventude	Curso de Educação Física - Bacharelado	Acadêmicos da 7ª fase e crianças do Bairro da Juventude	24/10	48
Palestra sobre o trânsito	CAP	Paletantes: Silvio Ferreli e Júlia Savi, professora e alunos do 3º ano/EF	24/10	16
Mostra Anim!Arte	ABCA (Associação Brasileira de Cinema de Animação)/Curso de Artes Visuais (Coordenado pela Profª Leila Laís Gonçalves)	Acadêmicos da 3ª, 5ª e 7ª fase de Artes Visuais Bacharelado	27 e 28/10	90
Projeto baú de histórias circuito Catarinense de narrativas: Espetáculo: CONTOS DE ENCANTAMENTO para todas as idades - Com Sergio Carneiro Bello	Pedagogia/SESC	Acadêmicos das 2ª, 3ª, 4ª e 6ª Fases do Curso de Pedagogia	29/10	100
Palestra “A elaboração de projetos culturais” com Ângela Mello (servidora da prefeitura de Criciúma) e Cacilda Smielevski (Secretária de Administração de Morro da Fumaça)	Curso de Artes Visuais	Acadêmicos da 7ª fase de Artes Visuais Bacharelado	30/10	32
Jogos do CAP	CAP	Coordenação, professores e alunos do Ensino Fundamental e Ensino Médio	27 a 31/10	371
Palestra “Geopolítica da Crise”	Curso de Geografia	Acadêmicos da 5ª e 7ª fase do curso de Geografia	03/11	25 pessoas
Evento de Extensão: Recursos e Práticas Pedagógicas na Educação Infantil. <b>Oficinas:</b> Dramatização, Artes, brinquedos e brincadeiras	Professoras e acadêmicos da 7ª Fase do Curso de Pedagogia na disciplina de Estágio Supervisionado III	CEIC Beato Aníbal Mª Di Francia e CAIC Urda Joana Joaquim	04/11	630
VIII Mostra Cultural e Científica	CAP	Coordenação, professores, alunos, seus familiares e escolas inscritas: Casa da Família, Pascoal Meller, Marechal Rondon, Marcos Rovaris, João Dagostin, Padre Miguel Giacca, Lapagesse e Silva Alvarenga	04/11	820
Gincana Esperança com crianças do Bairro da Juventude	Curso de Educação Física - Bacharelado	Acadêmicos da 6ª fase da Disc. Eventos Comunitário	04/11	33
Festival da Cultura e do Movimento	Curso de Educação Física - Licenciatura	Acadêmicos do Curso de Licenciatura	05/11	200
Atividade Integrada da Disc.	Curso de Educação Física -	Acadêmicos da 4ª	08/11	40

Fun. dos Esp. e Flex. e Alongamento - E.M. Osvaldo Hülse	Licenciatura e Bacharelado	fase		
Apresentação do Seminário de Estágio II	Curso de Educação Física - Bacharelado	Acadêmicos de 5ª e 6ª fase	13/11	46
Visita a Sala de Jogos do SESC	Curso de Educação Física - Licenciatura	Acadêmicos da 7ª fase	14/11	40
Atividade Integrada - Disc. Cinesiologia e Anatomofisiologia II	Curso de Educação Física - Licenciatura	Acadêmicos da 3ª fase	14/11	46
VIII Mostra Cultural.	CAP	Coordenação, professores, alunos e seus familiares	14/11	400
“Um luau, muitas músicas e muitas histórias”.	CAP	Coordenação, professores e alunos do 1º ao 5º ano/EF	20/11	95
Festa de Confraternização (Festa à Fantasia).	CAP	Coordenação professores, alunos do 9º ano/EF, pais e convidados.	21/11	68
Apresentação de Seminário dos alunos do Ensino Fundamental do Colégio Dom Orione de Siderópolis	Curso de Geografia	Acadêmicos do Curso de Geografia; Coordenadora Rose Maria Adami; Professores: Marcio Sônego e Yasmine de Moura da Cunha	24/11	60
V Seminário de Integração Curricular	Pedagogia/UNESC	Acadêmicos e professores do Curso de Pedagogia	24 e 25/11	200
Saída à Campo para Barragem do Rio São Bento	Curso de Educação Física - Bacharelado e Licenciatura	Formandos 2008/ 2	29/11	20
“III Sebo do CAP: Feira de livros usados”	CAP	Grêmio Estudantil, professores, pais e alunos	09 a 12/12	100
Jogos interfases do curso de História - 8ª edição do jogos	Curso de História	Acadêmicos e professores do curso de História	Dezembro	100

Quadro n. 62 - Viagens de estudo da Unidade Acadêmica Humanidades, Ciências e Educação

Local	Curso	Participantes	Data da realização
Praia do Morro dos Conventos - Araranguá	Ciências Biológicas Licenciatura	Professores e Acadêmicos	08/03
Jacinto Machado	Ciências Biológicas Bacharelado	Professores e Acadêmicos	18/03
Criciúma – SC	Ciências Biológicas Bacharelado	Professores e Acadêmicos	01/04
Treviso	Ciências Biológicas Bacharelado	Professores e Acadêmicos	11/04
Cambará do Sul e São Francisco de Paula (RS)	Ciências Biológicas Bacharelado	Professores e Acadêmicos	12/04
Gravatal - SC	Ciências Biológicas Licenciatura e Bacharelado	Professor es e Acadêmicos	26/04
Parque Nacional dos Aparados da Serra – IPAT – Siderópolis UNESC	Ciências Biológicas Bacharelado	Professores e Acadêmicos	28/04

Jacinto Machado (Canion Fortaleza) - SC	Ciências Biológicas Licenciatura	Professores e Acadêmicos	01/05
Espigão das Pedras – Maracajá SC	Ciências Biológicas Licenciatura	Professor e Acadêmicos	07/06
Criciúma – Urussanga – Lauro Muller – Paradas ao longo da Serra do Rio do Rastro até Mirante da Serra do Rio do Rastro	Ciências Biológicas Licenciatura	Professores	14/06
Lagoa do Camacho Jaguaruna	Ciências Biológicas Licenciatura	Professores e Acadêmicos	28/06
Serra do Rio do Rastro	Ciências Biológicas Licenciatura	Professores e Acadêmicos	05/07
Snow Valley São Joaquim	Ciências Biológicas Bacharelado	Professor e Acadêmicos	01/07
Urussanga	Ciências Biológicas Bacharelado	Professores e Acadêmicos	02/07
Morro dos Conventos Araranguá	Ciências Biológicas Bacharelado	Professores e Acadêmicos	06/08
Praia da Ribanceira Imbituba	Ciências Biológicas Bacharelado	Professores e Acadêmicos	13/09
Criciúma e Jacinto Machado	Ciências Biológicas Bacharelado	Professores e Acadêmicos	13/09
Morro dos Conventos	Ciências Biológicas Bacharelado	Professores e Acadêmicos	23/09
Barragem São Bento Siderópolis	Ciências Biológicas Bacharelado	Professores e Acadêmicos	03/10
Parque Nacional de Aparados da Serra Rio Grande do Sul	Ciências Biológicas Licenciatura	Professores e Acadêmicos	04/10
Empresa Eliane Revestimentos Cerâmicos, no município de Cocal do Sul	Artes Visuais Bacharelado	Professores e acadêmicos da 6ª fase	13/03
Empresa: Pacha Mama Design Cerâmico – Distrito do Rio Maina	Artes Visuais Bacharelado	Professores e acadêmicos da 4ª fase –	17/03
Zona Costeira dos Municípios de Jaguaruna e Laguna	Ciências Biológicas Bacharelado	Professor e Acadêmicos	20/03
Museu Augusto Casagrande – Criciúma/SC.	CAP	Alunos do 1º ano/EF, professora: Graça, mães: Sônia e Lucélia.	08/04
Snow Valley – São Joaquim – SC	Imersão em Língua Inglesa	Acadêmicos e professores do curso de Letras Português/ Inglês	11/04
Treviso – Rio Jordão - SC	Curso de Geografia	26 acadêmicos e 01 professora	13/04
Porto de Imbituba/SC	CAP	Alunos do 9º ano/EF, professoras: Rita e Viviane	15/04
Empresa de Serigrafia: Kasburg – Içara	Artes Visuais	6ª fase – Artes Visuais Bacharelado	16/04
Ateliê de um artista cricumense/SC	CAP	Alunos do 6º ano I e II./EF e professoras: Julmara e Wânia.	22/04
Museu Willi Zumblick – Tubarão e MASC – Florianópolis	Artes Visuais	Acadêmicos e Professores de Artes Visuais Bacharelado e Licenciatura	26/04
Projeto Ilhas: De Rio e de Mar – Cotidiano, Cultura e	Curso de Geografia	18 acadêmicos e 3 professores	01/05

Ambientes - I Etapa Comunidade de Ilhas – Araranguá - SC			
Projeto Ilhas: De Rio e de Mar – Cotidiano, Cultura e Ambientes - II Etapa Comunidade de Ilhas – Araranguá - SC	Curso de Geografia	23 acadêmicos e 3 professores	10/05
Visita à reserva indígena em Imaruí/SC	CAP	Alunos do 7º ano I e II/EF e professora Gracilene	13/05
Porto Alegre	Curso de História	Alunos de 7ª fase de disciplina História do Brasil IV	14/05
Rio Pio - Treviso	Pedagogia	Professor e Acadêmicos	17/05
Criciúma, Içara, Jaguaruna, Tubarão, Gravatal, Braço do Norte, Grão Pará, Serra do Corvo Branco	Curso de Geografia	17 acadêmicos e 01 professora	22/05
Erematsul – Maringá-PR	Matemática	45 acadêmicos	22/05 a 25/05
Maracajá – Parque Ecológico de Maracajá	Ciências Biológicas Bacharelado	Professor e Acadêmicos	28/05
PUC – Rio Grande do Sul	Congresso PUC - RS	Participantes do Congresso – alunos do curso de Letras – apresentação de trabalhos	13/06
Cidade Histórica de Jaguaruna	Curso de História	Professor e Acadêmicos	21/06
Florianópolis, UFSC	EREL (Encontro Regional dos Estudantes de Letras)	Centro Acadêmico de Letras/ UFSC	21/06
Pousada Santo Antônio – Treviso	Pedagogia	Professor e Acadêmicos	21/06
Aula prática disciplina de Cartografia Básica – Campus Unesc	Curso de Geografia	21 acadêmicos e 01 professor	01/07
Projeto Ilhas: De Rio e de Mar – Cotidiano, Cultura e Ambientes - III Etapa Comunidade de Ilhas – Araranguá - SC	Curso de Geografia	23 acadêmicos e 2 professores	05/07
Cidades históricas de Minas Gerais “Ouro Preto, Tiradentes e Congonhas”	Curso de História	Professor e Acadêmicos	12 a 20/07
Buenos Aires - Argentina	Imersão em Língua Espanhola	Acadêmicos e professores dos cursos de Letras e Secretariado Executivo	19 a 26/07
Feira do Livro - Criciúma/SC	CAP	Alunos do 9º ano/EF e da 3ª série/EM , professores: José Reinaldo e Débora, Coordenadoras: Eloir e Alair	12/08



Represa do Rio São Bento (São Bento Alto – Nova Veneza/SC)	CAP	Alunos do 6º ano I e II /EF, professoras: Kelly e Rosilene	15/09
Itaimbezinho/SC	CAP	Alunos da 1ª série/EM, professores: Maria Helena e Rafael	17/09
Visita ao Campus da UFSC e seus laboratórios e Museu Histórico da Ilha de Anhatomirim/SC	CAP	Alunos da 3ª série/EM, professora Maris e coordenadora Alair	29/09
Lagoa dos Esteves – Içara – SC	Ciências Biológicas Bacharelado	Professores e Acadêmicos	04/10
Gravatal	Pedagogia	Professor e Acadêmicos	04/10
Almoço de confraternização entre professores e funcionários da UNAHCE.	UNAHCE	Professor e Acadêmicos	04/10
7º Encontro Nacional e 5º Internacional de Investigação em Leitura, Literatura Infantil & Ilustração - Portugal	Universidade do Minho, em Braga, Portugal	Acadêmica Curso de Letras	10 e 11/10
Laguna/SC	CAP	Alunos do 7º ano I e II/EF e professoras: Wânia e Ana Paula.	13/10
Treviso - SC	Ciências Biológicas Bacharelado	Professores e Acadêmicos	25/10
Praia da Ribanceira Imbituba	Ciências Biológicas Licenciatura	Professores e Acadêmicos	25/10
Fortificações de Florianópolis	Curso de História	Professor e Acadêmicos	25/10
UFSC - Florianópolis - SC	Ciências Biológicas Bacharelado	Professores e Acadêmicos	30/10
Serra do Rio do Rastro SC	Ciências Biológicas Bacharelado	Professores e Acadêmicos	31/10
Trabalho de campo para Bom Jardim da Serra-SC	Curso de Geografia	43 acadêmicos e 04 professores	01/11
Guaíba – Barra do Ribeiro - RS	Ciências Biológicas Bacharelado	Professores e Acadêmicos	04/11
Farol de Santa Marta – Laguna	Ciências Biológicas Bacharelado	Professores e Acadêmicos	05/11
Espigão das Pedras – Maracajá - SC	Ciências Biológicas Bacharelado	Professores e Acadêmicos	12/11
Intercâmbio com o CAP – UFSC - Viagem a Florianópolis/SC	CAP	Alunos do 4º ano I e II/EF, professores: Richarles, Kênia, Zulma, e Coordenadora Gislene.	12/11
Rio Deserto – Mina 4 - Criciúma	Ciências Biológicas Bacharelado	Professores e Acadêmicos	14/11
Bom Jardim da Serra	Ciências Biológicas Bacharelado	Professores e Acadêmicos	14/11
Viagem de estudo à XXVIII Bienal do Mercosul	Artes Visuais	Acadêmicos de todas as fases do Curso	13 a 15/11
Trabalho de campo da Barragem do Rio São Bento ao Rincão	Curso de Geografia	19 acadêmicos e 02 professores	15/11
Intercâmbio Cultural Brasil-Uruguai (2ª etapa) – Viagem ao Uruguai e Argentina	CAP	Coordenação, Professora de Língua Espanhola e alunos do 8º ano/EF	09 a 18/11

Sambaquis de Jaguaruna	Curso de História	Professor e Acadêmicos	15/11
Viamão/RS	CAP	Alunos do 5º ano/EF, professora Vanuza e Coordenadora Gislene	18/11
Museu – PUC/ RS	Matemática	45 acadêmicos	22/11
Praia Grande - SC	Ciências Biológicas Bacharelado	Professores e Acadêmicos	22/11
Treviso - SC	Ciências Biológicas Bacharelado	Professores e Acadêmicos	22/11/ a 23/11
Museu Científico e Tecnológico da PUC – Porto-Alegre/RS	CAP	Alunos da 1ª série/EM , professora Maria Helena e estagiária Marília	26/11
Sapucaia - RS	Ciências Biológicas Bacharelado	Professores e Acadêmicos	27/11
Parque Aquático Caverá – Araranguá/SC	CAP	Alunos do 6º, 7º e 8º ano/EF, professores: Débora, Marianela e Richarles e Coordenadora Eloir	28/11
Unibave - Orleans	Matemática	50 acadêmicos	29/11
Orleans	Pedagogia	Professor e Acadêmicos	29/11

Quadro n. 63 – Ingressantes, Cursantes e Concluintes do Colégio de Aplicação

Ensino Fundamental								
Série	Quantidade de turmas	Matriculados	Transferidos	Admitidos	Reprovados	Percentual Reprovação	Concluintes	Percentual Aprovação
1º Ano/EF	1	9	0	1	0	0,00%	9	100%
1ª Série – 2º Ano/EF	1	19	4	1	2	13,33%	13	86,67%
2ª Série – 3º Ano/EF	1	14	0	0	2	14,29%	12	85,71%
3ª Série – 4º Ano/EF	2	36	2	2	2	5,89%	32	94,11%
4ª Série/ 5º Ano/EF	1	20	0	0	2	10%	18	90%
5ª Série – 6º Ano/EF	2	42	1	3	0	0,0%	41	100%
6ª Série – 7º Ano/EF	2	45	2	3	2	4,65%	41	95,35%
7ª Série – 8º Ano/EF	1	31	2	1	0	0,00%	29	100%
8ª Série – 9º Ano/EF	1	31	2	1	1	3,45%	28	96,55%
<b>Total</b>	12	247	13	12	11	4,70%	223	95,30%
Ensino Médio								
Série	Quantidade de turmas	Matriculados	Transferidos	Admitidos	Reprovados	Percentual Reprovação	Concluintes	Percentual Aprovação
1ª/EM	2	51	9	3	7	16,67%	35	83,33%
2ª/EM	1	37	0	3	0	0,00%	37	100%
3ª/EM	1	42	1	1	0	0,00%	41	100%
<b>Total</b>	4	130	10	7	7	5,83%	113	94,17%

## 7.1.2 Atividades de Ensino da Unidade Acadêmica Ciências Sociais Aplicadas

Unidade Acadêmica Ciências Sociais Aplicadas

Diretor: Prof. Msc. Dourival Giassi

Reuniões de Colegiado: 02

Pareceres: 15

Resoluções: 20

Portarias da UNACSA: 02

### Quadro n. 64 - Pauta das Reuniões de Colegiado

DATA	PAUTA
05/05/2008	<ul style="list-style-type: none"> <li>▪ Alteração de Resolução da Prova de Suficiência no Curso de Secretariado Executivo RESOLUÇÃO n. 06/2007/COLEGIADO UNACSA;</li> <li>▪ Alteração de Ementas do Curso de Secretariado Executivo;</li> <li>▪ Alteração da Tabela de Atividades da Formação Complementar de Ciências Contábeis RESOLUÇÃO n. 04/2007/ COLEGIADO UNACSA;</li> <li>▪ Aprovação de Equivalências entre os Cursos Tecnológicos;</li> <li>▪ Aprovação de Prova de Suficiência para os Cursos de Tecnologias em Gestão;</li> <li>▪ Criação do Curso de Mestrado em CSA.</li> </ul>
08/07/2008	<ul style="list-style-type: none"> <li>▪ Alteração de Ementa de disciplina do Curso de Administração, linha de formação específica geral;</li> <li>▪ Inclusão de disciplina optativa no Curso de Administração, linha de formação específica geral em Comércio Exterior;</li> <li>▪ Exclusão de disciplina optativa do Curso de Administração, linha de formação específica geral;</li> <li>▪ Alteração de ementas de disciplinas do Curso de Administração, linha de formação específica geral em Comércio Exterior;</li> <li>▪ Exclusão de disciplina optativa do Curso de Administração, linha de formação específica geral em Comércio Exterior;</li> <li>▪ Inclusão de disciplina optativa no Curso de Administração, linha de formação específica geral;</li> <li>▪ Proposta de Regulamentação do Estágio do Curso de Ciências Contábeis;</li> <li>▪ Projeto do Curso Superior de Tecnologia em Gestão Comercial na Modalidade de Educação a Distância;</li> <li>▪ Comissão Permanente de Meio Ambiente e Valores Humanos – homologação de indicação;</li> <li>▪ Criação do Curso de Mestrado em CSA – Pedido de Vistas.</li> </ul>

### Quadro n. 65 - Súmula dos Pareceres/UNACSA

N.	DATA	ASSUNTO
16/08	25/04/2008	Favorável à alteração de ementário do Curso de Secretariado Executivo
17/08	25/04/2008	Favorável à alteração da tabela de Atividades de formação complementar do Curso de Ciências Contábeis
18/08	05/05/2008	Favorável à alteração da prova de suficiência no Curso de Secretariado Executivo
19/08	30/04/2008	Favorável à criação de equivalências nos Cursos de Tecnologias em Gestão
20/08	30/04/2008	Favorável à criação da prova de suficiência nos Cursos de Tecnologias em Gestão
21/08	07/07/2008	Favorável à criação do regulamento de estágio no curso de Ciências Contábeis
22/08	07/07/2008	Favorável à exclusão de disciplina optativa do Curso de Administração em Comércio Exterior
23/08	07/07/2008	Favorável à exclusão de disciplina optativa do Curso de Administração
24/08	07/07/2008	Favorável à inclusão de disciplina optativa do Curso de Administração
25/08	07/07/2008	Favorável à inclusão de disciplina optativa do Curso de Administração em Comércio Exterior
26/08	07/07/2008	Favorável à alteração de ementário do Curso de Administração
27/08	07/07/2008	Favorável à alteração de ementário do Curso de Administração em Comércio Exterior
28/08	07/07/2008	Favorável à criação do Curso Superior de Tecnologia em Gestão Comercial na modalidade a Distância

### Quadro n. 66 - Súmula das Resoluções/UNACSA

N.	DATA	ASSUNTO
01/08	05/05/2008	Aprova disciplinas para oferta em Prova de Suficiência do curso de Secretariado Executivo e dá outras providências.
02/08	05/05/2008	Altera ementas de disciplinas do curso de Secretariado Executivo, matriz curricular n. 02.
03/08	05/05/2008	Aprova alteração na tabela de Atividades de Formação Complementar do curso de Ciências Contábeis, constante da Resolução n.04/2007/COLEGIADO UNACSA.
04/08	05/05/2008	Aprova inclusão de equivalências no Curso de Tecnologia em Gestão Comercial.

05/08	05/05/2008	Aprova disciplinas para oferta em Prova de Suficiência do curso de Tecnologia em Gestão de Marketing.
06/08	05/05/2008	Aprova disciplinas para oferta em Prova de Suficiência do curso de Tecnologia em Processos Gerenciais.
07/08	05/05/2008	Aprova disciplinas para oferta em Prova de Suficiência do curso de Tecnologia em Gestão de Recursos Humanos.
08/08	05/05/2008	Aprova disciplinas para oferta em Prova de Suficiência do curso de Tecnologia em Gestão Comercial.
09/08	05/05/2008	Aprova Regulamento de Estágio Supervisionado do Curso de Ciências Contábeis, matriz curricular n. 04.
10/08	08/07/2008	Altera ementa da disciplina do curso de Administração, linha de formação específica geral, matriz curricular n. 02, turno matutino.
11/08	08/07/2008	Altera ementa da disciplina do curso de Administração, linha de formação específica geral, matriz curricular n. 06, turno noturno.
12/08	08/07/2008	Inclui disciplinas optativas no curso de Administração, linha de formação específica em Comércio Exterior, matriz curricular n. 02.
13/08	08/07/2008	Exclui disciplina optativa do curso de Administração, linha de formação específica geral, matriz curricular n. 02, turno matutino.
14/08	08/07/2008	Exclui disciplina optativa do curso de Administração, linha de formação específica geral, matriz curricular n. 06, turno noturno.
15/08	08/07/2008	Altera ementas de disciplinas do curso de Administração, linha de formação específica em Comércio Exterior, matriz curricular n. 02.
16/08	08/07/2008	Exclui disciplina do curso de Administração, linha de formação específica em Comércio Exterior, matriz curricular n. 02.
17/08	08/07/2008	Inclui disciplina optativa no curso de Administração, linha de formação específica geral, matriz curricular n. 02, turno matutino.
18/08	08/07/2008	Inclui disciplina optativa no curso de Administração, linha de formação específica geral, matriz curricular n. 06, turno noturno.
19/08	08/07/2008	Aprova a criação do Curso superior do Curso Superior de Tecnologia em Gestão Comercial na modalidade de Educação a Distância.
20/08	08/07/2008	Indica o nome da professora Msc. Kátia Aurora Dalla Libera Sorato para compor a Comissão Permanente de Meio Ambiente e Valores Humanos, representando a Unidade Acadêmica Ciências Sociais Aplicadas.

#### Quadro n. 67 - Súmula das Portarias/UNACSA

N.	DATA	ASSUNTO
01/08	02/09/2008	Comissão Organizadora da Feira das Profissões dos cursos da Unidade Acadêmica de Ciências Sociais Aplicadas
02/08	17/10/2008	Comissão de Análise da Avaliação Processual dos Cursos da Unidade Acadêmica de Ciências Sociais Aplicadas

#### Turmas Especiais

A Unidade recebeu para análise, 59 solicitações de turmas especiais, todas foram deferidas, das quais 8 foram ministradas por professores de tempo integral (40 horas).

Cursos solicitantes:

- Administração: 10
- Ciências Contábeis: 10
- Direito: 29
- Economia: 8
- Secretariado Executivo: 1
- Tecnologias em Gestão: 1

#### Casos Especiais

A Unidade Acadêmica de Ciências Sociais Aplicadas (CSA) encaminhou para análise 480 casos especiais de matrícula, destes, foram deferidos 424 casos e 56 foram indeferidos.

Quadro n. 68 - Eventos realizados por curso

### ADMINISTRAÇÃO

Evento	Promovido por	Data e local da realização	Participantes do Curso	N.º de participantes do Curso	Objetivo do evento
Palestra: Elaboração de Artigos Científicos - II (por Prof. Dra. Sandra Rolim Ensslim)	Unidade Acadêmica das Ciências Sociais Aplicadas	16 e 17/04 UNESC	Docentes	05	Trabalhar conceitos, técnicas e normas, dando suporte à elaboração de artigos científicos.
Palestra: Liderança (Dr. Valter Ney Junqueira)	Curso de Administração	06/05	Docente e Discentes da 3.ª fase de ADM (M), disciplina de Psicologia	40	Abordar aspectos psicológicos voltados à área administrativa.
Palestra: O profissional de Comércio Exterior na atual conjuntura econômica (por Prof. Dr. Nelson Ludovico)	Curso de ADM, linha específica em COMEX	08/05 Associação dos Contabilistas (Criciúma/SC)	Docentes e Discentes de COMEX	400	Proporcionar aos participantes as seguintes abordagens: história do Brasil no COMEX, atual cenário internacional, mapeamento do COMEX brasileiro, empresas brasileiras nas exportações, cultura exportadora, valorização de bons profissionais e carreira em COMEX.
Simpósio da 1.ª fase de ADM (M)	Prof. Abel Correa de Souza	19 e 26/05 UNESC	Docente e Discentes da 1.ª fase de ADM (M), disciplina de Pensamento Administrativo	93	Revisar todo o conteúdo do semestre e introduzir os alunos em evento de cunho acadêmico.
Palestra: Empreendedorismo: passado e futuro (por Adm. Sandro Paulo Lopes)	Curso de Administração	26/05 Unesc	Docentes e Discentes da 1.ª e 3.ª fases de Administração (N) e 3.ª fase de COMEX	123	Trazer experiência empírica sobre a prática do empreendedorismo.
Simpósio da 1.ª fase de COMEX	Prof. Abel Correa de Souza	19 e 27/05 UNESC	Docente e Discentes da 1.ª fase de COMEX, disciplina de Pensamento Administrativo	52	Revisar todo o conteúdo do semestre e introduzir os alunos em evento de cunho acadêmico.

Palestra: O comportamento do administrador na atualidade (Reginaldo Manenti)	Curso de Administração	30/05	Docente e Discentes da 3. <sup>a</sup> fase de ADM (M), disciplina de Psicologia	40	Abordar aspectos psicológicos voltados à área administrativa.
Seminário Disciplinar da 5. <sup>a</sup> fase COMEX	Prof. Wagner Blauth	31/05 UNESC	Docente e Discentes da 5. <sup>a</sup> fase de COMEX, disciplina de Adm. da Produção e Operações	30	Revisar todo o conteúdo do semestre e introduzir os alunos em evento de cunho acadêmico.
Semana Acadêmica do Curso de Administração	Curso de Administração	08 a 12/09 UNESC	Docentes e acadêmicos de Administração e Comércio Exterior	1000	Imersão em estudos científicos e integração geral dos acadêmicos e professores.
Palestra: Comércio internacional de serviços: desafios e oportunidades (por Sr. Marcelo Simões dos Reis)	Curso de Administração, linha específica em COMEX	20/10 UNESC	Acadêmicos de COMEX	300	Apresentar os desafios e oportunidades do comércio internacional, tanto para empresários quanto para acadêmicos.
Simpósio da 1. <sup>a</sup> fase de ADM (N)	Prof. Abel Correa de Souza	21 e 22/10 UNESC	Docente e Discentes da 1. <sup>a</sup> fase de ADM (N), disciplina de Pensamento Administrativo	96	Revisar todo o conteúdo do semestre e introduzir os alunos em evento de cunho acadêmico.
Seminário Disciplinar da 3. <sup>a</sup> fase de COMEX	Prof. Gisele Coelho Lopes	29/10 UNESC	Docente e Discentes da 3. <sup>a</sup> fase de COMEX	54	Desenvolver a capacidade de oratória e desenvoltura dos acadêmicos bem como seu poder de persuasão e convencimento diante de uma banca de professores
Palestra: Modais de transporte (por Prof. Izabel R. de Souza)	Curso de Administração	10/11 Faculdades Energia (Criciúma)	Discentes do 4. <sup>o</sup> semestre do Curso de ADM da FACIERC	35	Divulgação do Curso de Administração da UNESC e suas linhas específicas.

## CIÊNCIAS CONTÁBEIS

IV Prêmio Melhores Universidades Guia do Estudante e Banco Real 2008

Guia do Estudante e Banco Real

O Curso de Ciências Contábeis conseguiu 3 (três) estrelas.

2008

Visa identificar, valorizar, disseminar e recompensar as melhores instituições de ensino superior brasileiras que venham a obter estrelas na avaliação efetuada pelo Guia do Estudante Melhores Universidades.

Evento	Promovido por	Participantes	Data da realização	Número de participantes	Objetivo do evento
Palestra: Como desenvolver um relatório de estágio nas empresas	Promovido: Fernando Marcos Garcia	Palestrante: Fernando Marcos Garcia Envolvidos: Acadêmicos matriculados no PIO 6	24/03/2008	54 Acadêmicos	Atividade do I Seminário do Processo Interdisciplinar Orientado – PIO (2008/1)
Palestra: Constituição e Desenvolvimento Empresarial	Coordenação: Milla Lucia Guimarães	Palestrante: Edson Cichella Professor Envolvido: Milla Lucia Guimarães Envolvidos: Acadêmicos matriculados no PIO II	25/03/2008	54 Acadêmicos	Atividade do II Seminário do Processo Interdisciplinar Orientado – PIO (2008/1)
Palestra: Ética e Fiscalização Profissional	Coordenação: Everton Perin	Palestrante: Sérgio Faraco- Presidente do CRC/SC Professor Envolvido: Everton Perin Envolvidos: Acadêmicos matriculados no PIO IX	25/03/2008	54 Acadêmicos	Atividade do II Seminário do Processo Interdisciplinar Orientado – PIO (2008/1)
Uma abordagem crítica ao sistema tributário nacional	Coordenação: Fernando Marcos Garcia	Palestrante: Moises Nunes Cardoso Envolvidos: Acadêmicos matriculados no PIO 6 Professor Envolvido:	25/03/2008	54 Acadêmicos	Atividade do I Seminário do Processo Interdisciplinar Orientado – PIO (2008/1)

		Fernando Marcos Garcia			
Palestra: Avaliação de Controles Internos	Coordenação: Andréia Cittadin	Palestrante: Marcos Danilo Rosa Viana Professor Envolvido: Andréia Cittadin Envolvidos: Acadêmicos matriculados no PIO VII	26/03/2008	54 Acadêmicos	Atividade do II Seminário do Processo Interdisciplinar Orientado – PIO (2008/1)
Palestra: Planejamento Estratégico do Contador	Coordenação: Everton Perin	Palestrante: Edson Cichella Professor Envolvido: Everton Perin Envolvidos: Acadêmicos matriculados no PIO IX	26/03/2008	54 Acadêmicos	Atividade do II Seminário do Processo Interdisciplinar Orientado – PIO (2008/1)
Palestra: Contrato Social	Coordenação: Milla Lucia Guimarães	Palestrante: Érica de Oliveira Preis Professor Envolvido: Milla Lucia Guimarães Envolvidos: Acadêmicos matriculados no PIO II	26/03/2008	54 Acadêmicos	Atividade do II Seminário do Processo Interdisciplinar Orientado – PIO (2008/1)
Palestra: Análise das Demonstrações Contábeis	Coordenação: Fernando Marcos Garcia	Palestrante: Paulo Roberto de Souza Envolvidos: Acadêmicos matriculados no PIO 6 Professor Envolvido: Fernando Marcos Garcia	26/03/2008	54 Acadêmicos	Atividade do I Seminário do Processo Interdisciplinar Orientado – PIO (2008/1)
Palestra: Sistema de Informação	Coordenação: Everton Perin	Palestrante: Ronaldo Bilésimo Professor Envolvido: Everton Perin Envolvidos: Acadêmicos matriculados no PIO IX	27/03/2008	54 Acadêmicos	Atividade do II Seminário do Processo Interdisciplinar Orientado – PIO (2008/1)



Palestra: Legislação Trabalhista um enfoque na elaboração do relatório de estágio	Coordenação: Fernando Marcos Garcia	Palestrante: Adilson Pagani Ramos Envolvidos: Acadêmicos matriculados no PIO 6 Professor Envolvido: Fernando Marcos Garcia	27/03/2008	54 Acadêmicos	Atividade do I Seminário do Processo Interdisciplinar Orientado – PIO (2008/1)
Palestra: A Importância da Gestão Ambiental para o Curso de Ciências Contábeis	Coordenação: Fernando Marcos Garcia	Palestrante: Mário Ricardo Guadagnin Envolvidos: Acadêmicos matriculados no PIO 6 Professor Envolvido: Fernando Marcos Garcia	28/03/2008	54 Acadêmicos	Atividade do I Seminário do Processo Interdisciplinar Orientado – PIO (2008/1)
Curso: Imposto de Renda Pessoa Física 2008	UNESC – Curso de Ciências Contábeis	Acadêmicos do Curso de Ciências Contábeis. Ministrante: Edemar Soratto	05/04/2008	80 Acadêmicos	Capacitação dos alunos, visando também as atividades de Formação Complementar - AFC
Inauguração do Centro de Práticas Contábeis	Coordenação	Participantes: Alunos de 5ª a 8ª fase e professores Coordenadores: Edson Cichella, Kátia Aurora Dalla Libera Sorato Diretores da UNA CSA: Dourival Giassi, Rosane Aléssio Dal Toé	07/05/2008	150 pessoas	Aproximar a teoria de sala de aula com a prática, local adequado para os estágios e mais viabilidade em termos de mercado de trabalho e outras atividades acadêmicas e profissionais.
Curso: ICMS – Imposto Sobre Operações Relativas à Circulação de Mercadorias e Sobre Prestações de Serviços de Transporte Interestadual, Intermunicipal e de Comunicação	UNESC – Curso de Ciências Contábeis	Acadêmicos do Curso de Ciências Contábeis. Ministrante: Ailton Schuelter	17 /05/2008	80 Acadêmicos	Capacitação dos alunos, visando também as atividades de Formação Complementar - AFC
INTEGRAÇÃO- Sindicont entrega uniformes para o Time de Futsal Masculino do Curso de Ciências Contábeis	Promovido por: SINDICONT e Coordenação do Curso	Professores participantes: Edson Cichella, Kátia Aurora Dalla Libera Sorato, Adilson Pagani Ramos.	05/06/2008	23 pessoas	Iniciativa para integrar o SINDICONT- Sindicato dos Contabilistas de Criciúma e Região.

Palestra: Direito do Consumidor	Professor: Moisés Nunes Cardoso	Palestrante: advogada Rita de Cássia Pagani de Oliveira Envolvidos: Acadêmicos matriculados na Disciplina-6694 – Contabilidade e Direito Civil Aplicado.	15/06/2008	54 Acadêmicos	Oportunizar aos alunos o conhecimento da matéria com palestrante da área, que já foi coordenadora do PROCON de Criciúma.
II Jornada de Produção Científica em Ciências Contábeis	Promovido por: Coordenação de Curso Local de realização: Ruy Hülse	Acadêmicos e Professores do Curso	19/06/2008	300 pessoas	Os artigos selecionados deverão ser apresentados no 3º Seminário do Processo Interdisciplinar Orientado - PIO, que ocorrerá no primeiro semestre de 2008. Posteriormente, poderão ser encaminhados para possíveis publicações em eventos e/ou revistas especializadas.
Festa: Fechado para Balanço III	Promovido por: D.A-Diretório Acadêmico e Coordenação do Curso	Acadêmicos do Curso de Ciências Contábeis.	28/06/2008	300 pessoas	Integração entre os acadêmicos.
Palestra: Elaboração do Relatório de Estágio	Coordenação: Fernando Marcos Garcia	Palestrante: Fernando Marcos Garcia Envolvidos: Acadêmicos matriculados no PIO VI	18 e 19/08/08	54 Acadêmicos	Desenvolvimento das atividades interdisciplinares e construção do relatório de estágio.
Palestra: Plano de Negócio	Coordenação: Milla Lúcia Ferreira Guimarães	Palestrante: Milla Lúcia Ferreira Guimarães Envolvidos: Acadêmicos matriculados no PIO II	19/08/2008	54 Acadêmicos	Desenvolver os procedimentos básicos para a constituição/implantação de uma empresa.
Palestra: Indústria dos descartáveis plásticos	Coordenação: Manoel Vilsonei Menegali	Palestrante: Jania Silvestrini Professor Envolvido: Manoel Vilsonei Menegali Envolvidos: Acadêmicos matriculados no PIO III	20/08/08	54 Acadêmicos	Atividade do I Seminário do Processo Interdisciplinar Orientado – PIO (2008/1)
Palestra: Avaliação de Controles Internos	Coordenação: Andréia Cittadin	Palestrante: Marcos Danilo da Rosa Viana Professor Envolvido: Andréia Cittadin	21/08/08	54 Acadêmicos	Atividade do I Seminário do Processo Interdisciplinar Orientado – PIO (2008/1)

		Envolvidos: Acadêmicos matriculados no PIO VII			
Palestra: Técnicas na Construção de um Plano de Negócio	Coordenação: Fernando Marcos Garcia	Palestrante: Fernando Marcos Garcia Envolvidos: Acadêmicos matriculados no PIO Vi	21/08/2008	54 Acadêmicos	Desenvolvimento das atividades interdisciplinares.
Palestra: Mercado Financeiro: Educação Financeira	Coordenação: Cleyton de Oliveira Ritta	Palestrante: Cleyton de Oliveira Ritta Professor Envolvido: Cleyton de Oliveira Ritta, Marcelo Salazar Crispim Envolvidos: Acadêmicos matriculados no PIO IV	22/08/08	70 Acadêmicos	Atividade do I Seminário do Processo Interdisciplinar Orientado – PIO (2008/1)
XVI Semana de Estudos e Debates do Curso de Ciências Contábeis	Promovido por: Unesc e o Curso de Ciências Contábeis.	Professores e Alunos do Curso	22 a 26/09/2008	500 alunos 30 professores	Tema: Gestão de Competências Pessoais e Empresariais. Programação: 22/09 Segunda-Feira 19h00 Recepção 19h15 Abertura Oficial 19h30 Palestra: Contabilizando as Pessoas, o Futuro e o Sucesso Palestrante: Áureo dos Santos DIA: 23/09 Terça-Feira III Jornada de Produção Científica do Curso de Ciências Contábeis - Exposição de Artigos Científicos Produzidos por Acadêmicos do Curso Local: Auditório Ruy Hülse DIAS: 24 e 25/09 Quarta e Quinta-Feira MINICURSO 1: Matemática Financeira Aplicada Com Hp 12c Ministrante: Prof. Esp. Cleyton de Oliveira Ritta MINICURSO 2: Empreendedorismo Ministrante: Prof. Dr. Abel Corrêa de Souza MINICURSO 3: Elaboração e Utilização do Sistema Orçamentário Ministrantes: Prof. Esp. Clayton Schueroff e Adair Mário Moro MINICURSO 4: A Demonstração Contábil do Fluxo de Caixa e do Valor Adicionado. Ministrante: Prof. Esp. Marcos Danilo Rosa Viana MINICURSO 5: Técnicas de Comunicação e Oratória Ministrante: Cristoffer Medeiros

					<p>MINICURSO 6: Sistema Financeiro Nacional e Mercado de Capitais  Ministrante: Prof. Joelcy José Sá Lanzarini e Jossely Tavares  MINICURSO 7: Prática em Setor Pessoal: Aspectos Contábeis e Legais  Ministrante: Prof. Leonel Luiz Pereira  MINICURSO 8: Planejamento Tributário: Uma Abordagem dos Regimes de Tributação Federal  Ministrante: Prof. Everton Perin  MINICURSO 9: Substituição Tributária  Ministrante: Prof. Esp. José Luiz Possolli  MINICURSO 10: Gestão Estratégica de Custos  Ministrantes: Profª Msc. Kátia Aurora Dalla Libera Sorato, profª Msc. Rosimere Alves de Bona Porton, Prof. Esp. Manoel Vilsonei Menegalli  MINICURSO 11: Excel Básico  Ministrantes: Profª Esp. Andréia Cittadin, profª Esp. Milla Lúcia Ferreira Guimarães</p> <p>DIAS 26/09 SEXTA-FEIRA  19h00 Recepção  19h15 Início das atividades da Gincana Cultural e Recreativa  Local: Centro de Eventos/Ginásio da UNESC</p>
Palestra para os estudantes do curso técnico em contabilidade do CEDUP	Curso de Ciências Contábeis	alunos do CEDUP	08/10/2008	60	Promover o conhecimento sobre as Ramificações da Profissão Contábil e Perfil do Curso de Ciências Contábeis
Eleições para concorrer a Diretoria do D.A	Diretório Acadêmico de Ciências Contábeis Luca Paccioli-D.A	Acadêmicos do Curso	30/10/2008		Eleição da Chapa que assumirá o Diretório Acadêmico do Curso.
Jogos Interfases do Curso de Ciências Contábeis	Diretório Acadêmico de Ciências Contábeis Luca Paccioli-D.A e Coordenação do Curso	Professores e acadêmicos do Curso	01/11/2008		Promover integração entre os acadêmicos e professores
Unesc e Credisol assinaram convênio de parceria (Projeto de Pesquisa)	Unesc e coordenação dos Cursos de Ciências Contábeis, Economia e Psicologia	Prof: Cleyton de Oliveira Ritta, Edson Cichella, Kátia Sorato e acadêmicas Mariana e Kátia Henrique da Silva	27/11/2008	5	Os acadêmicos sob orientação irão prestar orientação e assistência técnica dirigida aos empresários que pegam financiamento junto à Credusol, visando a longevidade de seus empreendimentos como geradores de renda

Coordenador de Contábeis integra equipe de transição do governo de Criciúma.

Indicação: Reitoria da Unesc

Professor: Edson Cichella

2º semestre de 2008

O coordenador irá contribuir no processo de levantamento de dados ao novo governo municipal, que assume a prefeitura no dia 1º de janeiro de 2009.

## DIREITO

Evento	Promovido por	Participantes	Data da realização	Número de participantes	Objetivo do evento
Planejamento Estratégico	Curso de Direito	Professores do Curso	16, 17 e 19/02/2008	50	Traçar as metas da Gestão 2008/2010
Aula Magna 1º Semestre	Curso de Direito	Acadêmicos e Professores do Curso	31/03/2008	350	Apresentação do Curso de Direito aos discentes
Júri Simulado	Professora Vivian Martins Cardoso	Acadêmicos e Professores do Curso	19/05/2008	350	Teatro dos Acadêmicos da 8ª fase do Curso de Direito
Palestra Prof. Davi Sanchez Rubio	Curso de Direito	Acadêmicos e Professores do Curso	05/06/2008	120	Ciclo de Debates: Direitos Humanos em Perspectiva Crítica
Palestra Prof. Walter Frantz	Curso de Direito	Acadêmicos e Professores da Unesc	21/06/2008	300	Debater Democracia e Universidade Comunitária
I Seminário: Responsabilidade Social Histórica do Estágio (Conciliação e Mediação dos GACS)	Centro de Práticas Jurídicas	Acadêmicos e Professores do Curso	01 e 02/08/2008	350	Refletir sobre o Estágio no Curso de Direito, incluindo a conciliação e mediação nas Casas da Cidadania. Socializar experiências entre o Curso de Direito e Psicologia sobre a vivência da mediação. Analisar os passos realizados na vivência da consultoria, assessoria, conciliação, mediação, negociação e escritório modelo nas Casas da Cidadania. Analisar o preenchimento correto e detalhado dos instrumentos, ficha de 1º atendimento. Relatório do atendimento, andamento processual e relatório final, assim como acompanhamento do SAJE, com responsabilidade histórica social no Curso de Direito
Sessão do Tribunal de Justiça	Curso de Direito	Acadêmicos do Curso	07/08/2008	120	Proporcionar aos alunos vivência no Tribunal Superior
Aula Magna 2º Semestre	Curso de Direito	Acadêmicos e Professores do Curso	26/08/2008	350	Apresentação do curso de Direito aos discentes
XII Semana Acadêmica do Curso de Direito	Curso de Direito	Acadêmicos e Professores do Curso	08/09 e 10/09/2008	350	60 anos da Declaração Universal dos Direitos Humanos e 20 anos da Constituição Federal de 1988

III Jornada de Pesquisa e Extensão do Curso de Direito	Curso de Direito	Acadêmicos e Professores do Curso	09 e 10/09/2008	350	Espaço de discussão, intercâmbio de conhecimentos e experiências sobre pesquisas e atividades de extensão realizadas pelos docentes, discentes e ex-discentes
Ciclo de Debates	Curso de Direito	Acadêmicos e Professores do Curso	09 e 10/09/2008	20	Debate sobre Direitos Humanos em Perspectiva Crítica
Debate com Candidatos à Prefeitura de Criciúma	Curso de Direito	Acadêmicos e Professores da Unesc	11/09/2008	450	Conhecer os candidatos e suas propostas para uma Universidade Comunitária
Saída de Campo: Diagnóstico Sócio-econômico de Comunidade	Professora Heliete Rocha dos Santos	Acadêmicos da 2ª fase Matutino do Curso de Direito	27/09/2008	40	Construir a relação entre teoria e prática das teorias sociológicas estudadas em sala de aula
Sessão da 2ª Vara do Trabalho de Criciúma	Professores de Prática Processual Trabalhista do Centro de Práticas Jurídicas	Acadêmicos a partir da 6ª fase de Direito	14/10/2008	30	Proporcionar aos alunos vivência na Justiça do Trabalho
Seminário de Ensino/Educação Jurídica	Centro de Práticas Jurídicas	Acadêmicos e Professores do Curso	26 e 27/10/2008	350	Refletir sobre o desempenho do Curso de Direito com as Instituições ABEDI, OAB/SC e TJ/SC. Discutir a importância das práticas não adversariais na solução de conflitos, buscando a construção da paz e justiça social. Reunir egressos do Curso de Direito para relato de experiências e análises críticas, assim como sugestões para melhoria do Curso. Conhecimento e socialização dos paradigmas norteadores do projeto político pedagógico do Curso de Direito da Unesc.
Workshop para Mestrado	Curso de Direito, NUPED, NUPEC e LABSSC	Professores, Egressos e Graduandos	12/11/2008	15	Apresentar à comunidade acadêmica a importância da pesquisa <i>strito sensu</i> e o processo de ingresso nos programas de Mestrado de Santa Catarina
Workshop em Iniciação Científica	Curso de Direito (através da supervisão de Direito Público) NUPED, NUPEC e LABSSC	Alunos	17 e 18/11/2008	30	Apresentar o significado da Iniciação Científica, sua importância para a vida acadêmica e as experiências de Iniciação Científica do Curso de Direito e os Programas que a Universidade mantém.

## ECONOMIA

Evento	Promovido por	Participantes	Data da realização	Número de participantes	Objetivo do evento
Aula Magna "Democracia Econômica" Palestrante: Prof. Dr. Ladislau Dowbor	Curso de Economia	Acadêmicos e professores	30/março	270	Discutir sobre Democracia Econômica

II Ciclo de Palestras Curso de Economia "Formação Acadêmica e atuação do profissional Economista" Palestrante: Prof. Dr. Rubens Rogério Sawaya	Curso de Economia	Acadêmicos e professores	28/agosto	280	Discutir sobre "Formação Acadêmica e atuação do profissional Economista"
II Ciclo de Palestras do Curso de Economia "Amazônia, os índios, o desenvolvimento econômico e a cobiça internacional" Palestrante: Prof. Dr. José Ribamar Bessa Freire	Curso de Economia	Acadêmicos e professores	29/agosto	280	Discutir sobre "Amazônia, os índios, o desenvolvimento econômico e a cobiça internacional"
Debate: Crise Econômica Prof. Dr. Idaleto Malvezzi, Ricardo Lopes Fernandes, Murialdo Canto Gastaldon	Curso de Economia	Acadêmicos e professores	06/ novembro	300	Debater sobre a atual Crise Econômica
Apresentação GACE – Grupo de Análise e Conjuntura Econômica	Curso de Economia	Acadêmicos e Professores	9 de agosto	100	Apresentar dados atuais sobre a atual conjuntura
Apresentação GACE – Grupo de Análise e Conjuntura Econômica	Curso de Economia	Acadêmicos e Professores	14 de agosto	90	Apresentar dados atuais sobre a atual conjuntura
Apresentação GACE- Grupo de Análise e Conjuntura Econômica	Curso de Economia	Acadêmicos e Professores	Setembro	120	Apresentar dados atuais sobre a atual conjuntura
Minicurso – Mercado de Capitais	Curso de Economia – GACE	Público externo/ Acadêmicos/ Professores	13,14,15/outubro	60	Apresentar ao acadêmico uma visão mais ampla sobre o mercado financeiro e como investir
Palestra sobre o Curso de Economia	Curso de Economia/GAE	Alunos do ensino médio - Escola Estadual Gov. Celso Ramos	17 de outubro	250	Expôr o que faz um profissional Economista
Palestra sobre "Crise financeira"	Curso de Economia/GACE	Alunos 3º ano do Ens. Médio (4 turmas) - E. B. Heriberto Hülse	29 outubro	200	Debater sobre a atual Crise Econômica
Palestra "Crise Econômica e Profissão do Economista"	Curso de Economia/GACE	Escola Estadual Jacinto Machado	18 de novembro	100	Debater sobre a atual Crise Econômica e Habilidades de um profissional Economista
Minicurso RAIS/CAGED Ministério do Trabalho	Curso de Economia	Acadêmicos/Professores	23 e 24/setembro	25	Apresentar aos acadêmicos e professores os recursos disponibilizados pelo Ministério do Trabalho e como utilizá-los.

## SECRETARIADO EXECUTIVO

Evento	Promovido por	Participantes	Data da realização	Número de participantes	Objetivo do evento
Aula Magna Curso de Secretariado Executivo – Tema: Moda no Trabalho	Curso de Secretariado Executivo	Acadêmicas e professores do Curso	02/04/2008	120	Orientar as acadêmicas com relação à escolha do tipo de roupa adequado para secretárias executivas no ambiente profissional.
Saída de Campo AFQV – Fazenda em Jaguaruna	Curso de Secretariado Executivo	Acadêmicas da 1ª fase do Curso e a Profª Alessandra Blauth	12/04/2008	33	Integrar os acadêmicos e propiciar atividades diferenciadas em harmonia com a natureza.
Visita Técnica - Escritório da Cecrisa Revestimentos Cerâmicos S.A.	Curso de Secretariado Executivo	Acadêmicas da 5ª fase do Curso e a Profª Jucélia da Silva Abel	16/04/2008	33	Conhecer a estrutura física, suportes tecnológicos, softwares secretariais, arquivos, etc.
Saída de Campo Sociologia - Treviso	Curso de Secretariado Executivo	Acadêmicas da 5ª fase do Curso e o Profª Edson	31/05/2008	32	Trabalhar relações interpessoais, processos integrativos e comunicação colaborativa.
Festa Junina	Curso de Secretariado Executivo	Acadêmicas e professores do Curso	17/06/2008	120	Integração entre acadêmicos e professores.
Aula Inaugural com Teruo Watanabe – Tema: “Como viver até morrer e não apenas sobreviver até o dia da morte”	Curso de Secretariado Executivo	Acadêmicas e professores do Curso	19/08/2008	120	Orientar sobre qualidade de vida.
Visita técnica à Agência de Propaganda Hexa	Curso de Secretariado Executivo	Acadêmicas da 6ª fase do Curso e a Profª Lúcia Andréa Búrigo	26/08/2008	31	Proporcionar às acadêmicas o contato com um importante intermediário de marketing, que são as agências. Oportunidade de conhecer a parte operacional da comunicação, envolvendo planejamento, criação, mídia e produção. Avaliar o serviço realizado pelos fornecedores locais.
Visita técnica à empresa Seara/Cargill	Curso de Secretariado Executivo	Acadêmicas da 4ª fase do Curso e a Profª Vanilda Maria Antunes Berti	31/10/2008	24	Conhecer o processo produtivo de uma empresa.
I Fórum do Profissional de Secretariado Executivo	Curso de Secretariado Executivo	Acadêmicas e professores do Curso e profissionais da área	10 a 13/11/2008	200	Fomentar, aprofundar e desenvolver competências sobre as Relações Interpessoais, Internacionais e Coach.



## TECNOLOGIAS EM GESTÃO

Evento	Promovido por	Participantes	Data da realização	Número de participantes	Objetivo do evento
Aula Magna dos Cursos de Tecnologia em Gestão	Cursos de Tecnologia em Gestão Comercial, marketing, Processos Gerenciais e Recursos Humanos	Acadêmicos e Professores dos Cursos de Tecnologia em Gestão	17/03/2008	300	Abertura dos trabalhos do semestre, integração dos cursos e turmas. Abordar tema específico da área
Palestra – A propaganda morreu: Vida longa a propaganda	Cursos de Tecnologia em Gestão de Marketing	Acadêmicos e Professores dos Cursos de Tecnologia em Gestão	10/04/2008	60	Atividade acadêmica da disciplina de Comunicação em Marketing com o objetivo de relacionar a teoria à prática e as atividades atuais do mercado
Palestra – Empreendedorismo	Cursos de Tecnologia em Gestão	Acadêmicos e Professores dos Cursos de Tecnologia em Gestão	17/04/2008	40	Relação teoria e prática da disciplina de Seminários Temáticos e Visitas Técnicas
Palestra – A Economia Norte – Americana	Cursos de Tecnologia em Gestão	Acad. e Prof. dos Cursos de Tecnologia em Gestão	23/04/2008	50	Relação teoria e prática da disciplina de Seminários Temáticos e Visitas Técnicas
Palestra - Desenvolvimento de Novos Produtos	Cursos de Tecnologia em Gestão	Acadêmicos e Professores dos Cursos de Tecnologia em Gestão	16/05/2008	60	Relação teoria e prática da disciplina de Seminários Temáticos e Visitas Técnicas
Palestra – Recursos Humanos na atualidade	Cursos de Tecnologia em Gestão	Acadêmicos e Professores dos Cursos de Tecnologia em Gestão	28/06/2008	35	Relação teoria e prática da disciplina de Seminários Temáticos e Visitas Técnicas
Palestra – Empresa familiar	Cursos de Tecnologia em Gestão	Acadêmicos e Professores dos Cursos de Tecnologia em Gestão	05/07/2008	60	Relação teoria e prática da disciplina de Seminários Temáticos e Visitas Técnicas
Palestra – Treinamentos e desenvolvimento pessoal	Cursos de Tecnologia em Gestão	Acadêmicos e Professores dos Cursos de Tecnologia em Gestão	03/09/2008	40	Relação teoria e prática da disciplina de Seminários Temáticos e Visitas Técnicas

Palestra – “A atuação dos sindicatos dos trabalhadores do Brasil”	Cursos de Tecnologia em Gestão	Acadêmicos e Professores dos Cursos de Tecnologia em Gestão	04/09/2008	40	Relação teoria e prática da disciplina de Seminários Temáticos e Visitas Técnicas
Palestra – Sindicato Patronal	Cursos de Tecnologia em Gestão	Acadêmicos e Professores dos Cursos de Tecnologia em Gestão	25/09/2008	40	Relação teoria e prática da disciplina de Seminários Temáticos e Visitas Técnicas
Dia do Tecnólogo	Cursos de Tecnologia em Gestão	Acadêmicos, egressos e professores dos Cursos de Tecnologia em Gestão.	06/10/2008	300	Palestra show: Um Motivo para a Ação, com o objetivo de motivar os acadêmicos para a V Semana Acadêmica de Desafio Empresarial e comemorar o dia do Tecnólogo.
Oficina: Criação e Posicionamento de marcas	Cursos de Tecnologia em Gestão	Acadêmicos dos Cursos de Tecnologia em Gestão	07/10/2008	30	Preparação para a V Semana Acadêmica de Desafio Empresarial
Oficina: Moda e Passarela	Cursos de Tecnologia em Gestão	Acadêmicos dos Cursos de Tecnologia em Gestão	07/10/2008	30	Preparação para a V Semana Acadêmica de Desafio Empresarial
Técnicas de motivação	Cursos de Tecnologia em Gestão	Acadêmicos dos Cursos de Tecnologia em Gestão	07/10/2008	45	Preparação para a V Semana Acadêmica de Desafio Empresarial
Descrição de Cargos e funções	Cursos de Tecnologia em Gestão	Acadêmicos dos Cursos de Tecnologia em Gestão	07/10/2008	30	Preparação para a V Semana Acadêmica de Desafio Empresarial
Oficina: Plano de Negócio	Cursos de Tecnologia em Gestão	Acadêmicos dos Cursos de Tecnologia em Gestão	07/10/2008	45	Preparação para a V Semana Acadêmica de Desafio Empresarial
Oficina: Moda e customização	Cursos de Tecnologia em Gestão	Acadêmicos dos Cursos de Tecnologia em Gestão	07/10/2008	30	Preparação para a V Semana Acadêmica de Desafio Empresarial
Oficina: Atendimento e Vendas	Cursos de Tecnologia em Gestão	Acadêmicos dos Cursos de Tecnologia em Gestão	07/10/2008	30	Preparação para a V Semana Acadêmica de Desafio Empresarial
Oficina: Marketing Nutricional	Cursos de Tecnologia em Gestão	Acadêmicos dos Cursos de Tecnologia em Gestão	07/10/2008	30	Preparação para a V Semana Acadêmica de Desafio Empresarial

Oficina: Segurança Alimentar	Cursos de Tecnologia em Gestão	Acadêmicos dos Cursos de Tecnologia em Gestão	07/10/2008	30	Preparação para a V Semana Acadêmica de Desafio Empresarial
Desafio Empresarial	Cursos de Tecnologia em Gestão	Acadêmicos, egressos e professores dos Cursos de Tecnologia em Gestão e comunidade em geral	11/10/2008	600	Realização do desafio empresarial com prestação de serviços à comunidade interna e externa.
Palestra: Sucessão Familiar e os Riscos Patrimoniais	Cursos de Tecnologia em Gestão	Acadêmicos e Professores dos Cursos de Tecnologia em Gestão	13/10/2008	300	Relação teoria e prática da disciplina de Seminários Temáticos e Visitas Técnicas
Palestra: Cenário Institucional e Contemporaneidade	Tecnologia em Gestão de Marketing	Acadêmicos do Curso de Tecnologia em Gestão de Marketing	17/11/2008	50	Relação teoria e prática da disciplina de Seminários Temáticos e Visitas Técnicas

Quadro n. 69 - Viagens de estudos por curso

### ADMINISTRAÇÃO

Local	Objetivo da Viagem	Participantes	Data da realização
Porto de Itajaí (Itajaí/SC)	Conhecimento da realidade portuária atual, movimentação de entradas e saídas de mercadorias internacionais.	Prof. Izabel R. de Souza e acadêmicos de 2ª e 3ª fases de COMEX	04/04
Porto de Itajaí (Itajaí/SC)	Conhecimento da realidade portuária atual, movimentação de entradas e saídas de mercadorias internacionais.	Prof. Izabel R. de Souza e acadêmicos de 8ª fase de COMEX	18/04
SANTEC Resíduos – Aterro Industrial e Sanitário (Içara/SC)	Saída de campo da disciplina AFQV.	Prof. Ivanosca de Mesquita Orsi e acadêmicos da 1ª fase de ADM e COMEX	15/05
Urbano Agroindustrial (Meleiro/SC)	Explicação teórica com contextualização prática de abordagem sobre os fatores de produção e tecnológicos.	Prof. Jorge Antônio Marcelino e acadêmicos da 1.ª de ADM (M)	27/05
Câmara Municipal de Criciúma (Criciúma/SC)	Obter noções práticas sobre processo legislativo, agregando maior conhecimento à disciplina de Administração Pública.	Prof. Giovana da Silveira e acadêmicos da 6.ª fase de ADM	27/05

Porto de Itajaí (Itajaí/SC)	Conhecimento da realidade portuária atual, movimentação de entradas e saídas de mercadorias internacionais.	Prof. Júlio C. de F. Zilli e acadêmicos de 8.ª fase de COMEX	06 e 07/06
Bolsa de Valores de São Paulo – BOVESPA (São Paulo/SP)	Conferir <i>in loco</i> os trâmites e transações econômicas, obtendo noção prática de uma instituição com influência nas empresas de todo o país.	Prof. Ângelo Natal Périco e acadêmicos das 7ª fases de ADM e COMEX	12 a 14/06
Instituto AVON (São Paulo/SP)	Conhecimento prático da área de produção e estrutura de empresa de grande porte.	Prof. Valtencir Pacheco e acadêmicos da 4.ª fase de COMEX	12 a 15/06
Anjo Química (Criciúma/SC)	Conhecimento prático de estudos administrativos teóricos já abordados em sala de aula.	Acadêmicos da 4.ª e 5.ª fase de ADM (M)	14/11
Bolsa de Valores de São Paulo – BOVESPA e SIEMENS (São Paulo/SP)	Na BOVESPA conferir <i>in loco</i> os trâmites e transações econômicas, obtendo noção prática de uma instituição com influência nas empresas de todo o país. Na SIEMENS conhecimento prático da estrutura de empresa de uma empresa de grande porte.	Prof. Valtencir Pacheco e acadêmicos da 4.ª fase de COMEX	12 a 15/11
CECRISA, Unidade V (Cerâmica Eldorado) Criciúma/SC	Conhecimento prático da área de produção e estrutura da empresa de nível nacional.	Prof. Leonel Luiz Pereira e acadêmicos da 6.ª fase de COMEX	21/11

## CIÊNCIAS CONTÁBEIS

Local	Objetivo da Viagem	Participantes	Data da realização
Empresa Colorminas – Próspera	Apresentar aos Acadêmicos a estrutura e funcionamento de uma indústria de Coloríficos.	Acadêmicos Matriculados na disciplina – 6639 – Processo Interdisciplinar Orientado -PIO do Curso de Ciências Contábeis.	24/03/2008
Empresa Cerâmica Portinari S.A.	Apresentar aos Acadêmicos a estrutura e funcionamento de uma indústria do setor Cerâmico.	Acadêmicos Matriculados na disciplina – 6639 – Processo Interdisciplinar Orientado -PIO do Curso de Ciências Contábeis.	25/03/2008
Empresa Cerâmica Portinari S.A.	Apresentar aos Acadêmicos a estrutura e funcionamento de uma indústria do setor Cerâmico.	Acadêmicos Matriculados na disciplina – 6639 – Processo Interdisciplinar Orientado-PIO do Curso de Ciências Contábeis.	27/03/2008

Vinícola Francioni - São Joaquim	Atividade da disciplina 6645 - Processo Interdisciplinar Orientado 9, objetivando conhecer o sistema produtivo, orçamentário e de controle gerencial de uma agroindústria.	Acadêmicos Matriculados na disciplina – 6645 – Processo Interdisciplinar Orientado - PIO IX e 10ª fase	31/05/2008
Empresa COPERSULCA - Turvo	Apresentar aos Acadêmicos a estrutura e funcionamento de uma indústria	Acadêmicos Matriculados na disciplina – 6639 – Processo Interdisciplinar Orientado - PIO III	19/08/2008
Empresa Coposul – Içara	Apresentar aos Acadêmicos a estrutura e funcionamento de uma indústria	Acadêmicos Matriculados na disciplina – 6639 – Processo Interdisciplinar Orientado - PIO III	21/08/2008
Empresa Cerâmica Eldorado - Primeira Linha - SC	Apresentar aos Acadêmicos a estrutura e funcionamento de uma indústria do setor Cerâmico.	Acadêmicos Matriculados na disciplina – 6639 – Processo Interdisciplinar Orientado - PIO III	27/08/2008
Vinícola Francioni - São Joaquim	Atividade da disciplina 6645-Processo Interdisciplinar Orientado 9, objetivando conhecer o sistema produtivo, orçamentário e de controle gerencial de uma agro indústria.	Acadêmicos Matriculados na disciplina – 6645 – Processo Interdisciplinar Orientado - PIO IX e 10ª fase	13/09/2008
Saída de Campo - Encerramento Letivo	Encerramento Letivo	Acadêmicos e professores do Curso	28/11/2008

## DIREITO

Local	Objetivo da Viagem	Participantes	Data da realização
Tribunal de Justiça/ Florianópolis	Assistir audiências de prática jurídica de processo penal obrigatórias para o estágio de prática jurídica	15	09/09/2008
Tribunal Regional do Trabalho / Florianópolis	Assistir audiências obrigatórias para o estágio de prática jurídica	24	30/09/2008
Florianópolis - Auditório Unisul	I Jornada Sul Brasileira Direito e Fraternidade	42	11/09/2008

## ECONOMIA

Local	Objetivo da Viagem	Participantes	Data da realização
Empresa Farbem	Conhecer o empreendimento	Acadêmicos da 1ª Fase do Curso	04/abril
Visita à Bovespa/BM&F/BNDS/IPEA/PETROBRÁS	<p>Faz parte dos propósitos do Curso de Economia a realização regular de atividades extra-classe com seus alunos. Entre elas estão visitas orientadas a empresas, insitutos de pesquisa, bolsa de valores e instituições financeiras e de crédito. É uma forma do acadêmico melhor conhecer e perceber as relações que se estabelecem do aprendizado em sala de aula, com o funcionamento da economia em seu dia-a-dia.</p> <p>Em São Paulo visitaram a BOVESPA e BM&amp;F, que são dois grandes mercados onde se estabelecem relações de compra e venda com fortes reflexos para toda a economia nacional. Em seguida se deslocaram para conhecer um outro mercado bem menos importante em termos econômicos. Trata-se da "25 de março". Nos comparativos de um com o outro, foi possível aos acadêmicos uma melhor compreensão do funcionamento real da economia.</p> <p>Ainda para atender ao propósito de atividades extraclasse, nos dias 01 e 02/julho as visitas foram ao BNDES, Petrobrás e IPEA.</p>	<p>35 acadêmicos</p> <p>1 professor</p> <p>Secretária da Curso</p>	29, 30 de junho e 01, 02 de julho.

## SECRETARIADO EXECUTIVO

Local	Objetivo da Viagem	Participantes	Data da realização
Buenos Aires – Argentina	Imersão na cultura e língua espanhola.	Acadêmicos e Professores dos Cursos de Letras e Secretariado Executivo	19/07 a 26/07
Feira do Empreendedor - SEBRAE	Consolidar informação, educação e geração de negócios, sensibilizando o público visitante para a abertura de negócios sustentáveis contribuindo para a redução da mortalidade desses empreendimentos.	Acadêmicas da 4ª e 6ª Fase do Curso e as professoras Vanilda M. Antunes Berti e Jussara Luiza Cardoso Geronimo.	23/08

## TECNOLOGIAS EM GESTÃO

Local	Objetivo da Viagem	Participantes	Data da realização
Viagem ao Projac – Rede Globo	Relação teoria e prática da disciplina Desenvolvimento de Novos Produtos e Seminários temáticos e Visitas técnicas	Acadêmicos do Curso de Tecnologia em Gestão	21/06
Visita à Feira do Empreendedor	Processos Gerenciais	Acadêmicos do Curso de Processos Gerenciais	23/08
Visita Técnica à Empresa Hipper Freios	Gestão de Processos Gerenciais	Acadêmicos do Curso de Tecnologia em Gestão	25/09
3ª Jornada Universitária dos representantes comerciais	CORE – Conselho Regional dos Representantes Comerciais	Acadêmicos e Coordenadora do Curso de Tecnologia em Gestão Comercial	27/09

### 7.1.3 Atividades de Ensino da Unidade Acadêmica de Ciências da Saúde

Unidade Acadêmica de Ciências da Saúde

Diretor: Prof. Dr. Felipe Dal Pizzol

Emissão de documentos:

Reuniões de Colegiado: 06

Pareceres: 16

Resoluções: 07

Portarias: 13

#### Quadro n. 70 - Pauta das Reuniões de Colegiado

DATA	PAUTA
22/02/2008	<ul style="list-style-type: none"> <li>• Alteração de ementas da matriz curricular 3, do Curso de Medicina.</li> <li>• Alteração de ementas da matriz curricular 3, do Curso de Fisioterapia.</li> <li>• Alteração de turno do Curso de Farmácia.</li> <li>• Alteração de turno do Curso de Fisioterapia.</li> <li>• Relato do Presidente da Comissão nomeada pela Portaria n. 08/2007/DIRETORIA UNASAU (Nomeia comissão para estudar a distribuição das disciplinas institucionais na matriz curricular dos cursos de graduação da UNASAU).</li> <li>• Plano de atividades da UNASAU para o ano de 2008.</li> <li>• Apresentação das Portarias instituídas pela UNASAU no ano de 2008.</li> <li>• Assuntos Gerais.</li> </ul>
05/05/2008	<ul style="list-style-type: none"> <li>• Inclusão de disciplina optativa na matriz curricular n.2 do curso de Medicina.</li> <li>• Aprovação do Manual de Estágio do Curso de Farmácia.</li> <li>• Aprovação de Resolução que estabelece critérios para participação de docentes da Unidade Acadêmica de Ciências da Saúde, UNASAU, em eventos científicos externos, mediante concessão de ajuda de custos.</li> <li>• Rediscussão da proposta de criação do novo turno no curso de Enfermagem.</li> <li>• Assuntos Gerais.</li> </ul>
16/06/2008	<ul style="list-style-type: none"> <li>• Inclusão de disciplina optativa na matriz curricular n.2 do curso de Psicologia.</li> <li>• Exclusão e inclusão de pré-requisitos da matriz curricular n. 3 do Curso de Fisioterapia.</li> <li>• Indicação de representante da UNASAU para participação na Comissão Permanente de Meio Ambiente e Valores Humanos.</li> <li>• Proposta de Alteração da Resolução n. 04/2008/COLEGIADO UNASAU que aprova critérios para participação de docentes da UNASAU em eventos científicos externos, mediante concessão de ajuda de custos.</li> <li>• Assuntos Gerais.</li> </ul>
22/09/2008	<ul style="list-style-type: none"> <li>• Proposta de instalação do Comitê de Ética no Uso de Animais.</li> <li>• Inclusão de disciplinas optativas no Curso de Medicina.</li> <li>• Proposta de Alteração da Resolução n. 04/2008/COLEGIADO UNASAU que aprova critérios para participação de docentes da UNASAU em eventos científicos externos, mediante concessão de ajuda de custos.</li> <li>• Alteração do Regulamento do curso de Medicina.</li> <li>• Alteração de matriz curricular do curso de Nutrição.</li> <li>• Assuntos Gerais.</li> </ul>
22/10/2008	<ul style="list-style-type: none"> <li>• Alteração de turno do curso de Enfermagem.</li> </ul>
03/11/2008	<ul style="list-style-type: none"> <li>• Aprovação da proposta de alteração do Regulamento Interno do Programa de Pós-graduação em Ciências da Saúde – PPGCS.</li> <li>• Solicitação de mudança de alocação da Prof<sup>a</sup>. Luciane Costa Campos da UNASAU para UNAHCE.</li> </ul>



	<ul style="list-style-type: none"> <li>• Aprovar Linhas de Pesquisa da UNASAU.</li> <li>• Alteração de matriz curricular do curso de Medicina. (Obs: Caso o curso não entregue parecer financeiro antes do início da reunião esta matéria não será analisada)</li> <li>• Assuntos Gerais.</li> </ul>
--	--

Quadro n. 71 - Súmula dos Pareceres/UNASAU

N.	DATA	ASSUNTO
01/08	31/03/2008	Alteração de turno do curso de Farmácia
02/08	31/04/2008	Alteração de turno do curso de Psicologia
03/08	31/03/2008	Alteração de turno do curso de Fisioterapia
04/08	31/03/2008	Aumento no número de vagas em turno diferente.
05/08	30/04/2008	Inclusão de disciplina optativa na matriz curricular n. 02.
06/08	30/04/2008	Aprovação do Manual de Estágio.
07/08	09/06/2008	Inclusão de Disciplina Optativa no Curso de Psicologia.
08/08	12/06/2008	Exclusão e inclusão de pré-requisitos, constantes da resolução n. 65/2003 do CONSEPE.
09/08	20/06/2008	Inclusão da Disciplina Optativa Psicologia Jurídica na matriz curricular n. 1 do Curso de Psicologia.
10/08	14/08/2008	Procedimentos de recuperação de conteúdo e avaliação da aprendizagem dos Cursos de Farmácia, Fisioterapia, Nutrição e Psicologia.
11/08	01/09/2008	Inclusão de disciplina optativa na matriz curricular n. 02 e 03.
12/08	01/09/2008	Alteração no regulamento do Curso de Medicina.
13/08	17/10/2008	Alteração de turno do curso de Enfermagem.
14/08	30/10/2008	Alteração da matriz curricular do Curso de Medicina.
15/08	30/10/2008	Aprovação do Regulamento Interno do Programa de Pós-Graduação em Ciências da Saúde – PPGCS.
16/08	28/11/2008	Alteração da matriz curricular do Curso de Medicina.

Quadro n. 72 - Súmula das Resoluções/UNASAU

N.	DATA	ASSUNTO
01/08	22/02/2008	Exclui e inclui pré-requisitos no curso de Psicologia e altera a Resolução n. 66/2006/CONSEPE.
02/08	22/02/2008	Altera ementa de disciplinas da matriz curricular n. 03 do curso de Medicina.
03/08	22/02/2008	Modifica ementa de disciplinas da matriz curricular n. 03 do curso de Fisioterapia, alterando a Resolução n. 03/2007/COLEGIADO UNASAU.
04/08	07/05/2008	Aprova critérios para participação de docentes da UNASAU em eventos científicos externos, mediante concessão de ajuda de custos.
05/08	18/06/2008	Exclui e inclui pré-requisitos no curso de Fisioterapia e altera a Resolução n. 65/2003/CONSEPE
06/08	23/09/2008	Aprova critérios para participação de docentes da UNASAU em eventos científicos externos, mediante concessão de ajuda de custos, revogando a Resolução n. 04/2008/COLEGIADO UNASAU.
07/08	03/11/2008	Aprova Linhas de Pesquisa da UNASAU.

Quadro n. 73 - Súmula das Portarias/UNASAU

N.	DATA	ASSUNTO
01/08	19/02/2008	Nomeia comissão para apresentar proposta de instalação do Comitê de Ética no uso de animais em pesquisas da UNESC.
02/08	20/02/2008	Nomeia Grupo de Trabalho para elaborar plano de ação para executar as propostas da Comissão nomeada pela Portaria n. 02/2007/DIRETORIA UNASAU.

03/08	30/05/2008	Nomeia comissão para normatização dos procedimentos de recuperação de conteúdos e avaliação da aprendizagem dos cursos de graduação da UNASAU.
04/08	02/06/2008	Nomeia comissão permanente para estudos e realização de ações para melhoria do desempenho dos acadêmicos dos cursos de graduação da UNASAU no Exame Nacional de Desempenho de Estudante – ENADE.
05/08	03/07/2008	Prorroga prazo estabelecido pela Portaria n. 03/2008/DIRETORIA UNASAU para apresentação de proposta de normatização dos procedimentos de recuperação de conteúdos e avaliação da aprendizagem dos cursos de graduação da UNASAU.
06/08	25/08/2008	Nomeia comissão para apresentar proposta de formação do núcleo básico de disciplinas que comporão as novas matrizes curriculares dos cursos de graduação da UNASAU.
07/08	26/08/2008	Nomeia comissão para propor plano de ações para diminuir a evasão nos cursos de graduação da UNASAU.
08/08	30/09/2008	Prorroga prazo estabelecido pela Portaria n. 06/2008/DIRETORIA UNASAU para apresentar proposta de formação do núcleo básico de disciplinas que comporão as novas matrizes curriculares dos cursos de graduação da UNASAU.
09/08	06/10/2008	Prorroga prazo estabelecido pela Portaria n. 07/2008/DIRETORIA UNASAU para propor plano de ações para diminuir a evasão nos cursos de graduação da UNASAU.
10/08	28/10/2008	Nomeia comissão para elaborar proposta de integração dos Projetos de Extensão Permanentes da UNASAU.
11/08	11/11/2008	Nomeia comissão para construir a Matriz Curricular III do Curso de Farmácia.
12/08	27/11/2008	Nomeia comissão para construir a Matriz Curricular II do Curso de Nutrição.
13/08	01/12/2008	Nomeia comissão para construir a Matriz Curricular III do Curso de Psicologia

Coordenação de Ensino da UNASAU: Prof<sup>ª</sup> Dra. Tatiana Barichello

#### Programas Desenvolvidos

- Programa de Aceleração do Conhecimento em Ciências da Saúde - PACCS  
Este programa visa à integração entre o Programa de Pós-Graduação em Ciências da Saúde - PPGCS e os cursos de graduação da UNASAU. São oferecidos conteúdos em pequenos módulos, ministrados por mestrandos e doutorandos.

- Grupo de Estudos em Neurociências para alunos dos cursos de graduação da UNASAU

Este grupo tem por objetivo aprimorar os conhecimentos em Neurociências. A cada encontro será estudado um capítulo do livro: SIEGEL, G. J. et al. Basic Neurochemistry: Molecular, Cellular and Medical Aspects. 7. ed. AP, Canadá, 2006.

- Monitoria

As monitorias objetivam melhorar o potencial dos acadêmicos nas disciplinas com maior grau de complexidade ou que cotenham aulas práticas, proporcionando um melhor aproveitamento e aprendizado por parte dos alunos.

Quadro n. 74 - Eventos promovidos pela Unidade Acadêmica de Ciências da Saúde

Evento	Promovido por	Participantes	Data da realização	Número de participantes	Objetivo do evento
Aula Inaugural - Cuidado de Enfermagem Humanizado (Regina Costenaro-Sta Maria/RS)	Curso de Enfermagem	Estudantes do curso de Enfermagem	25/02	300	Estimular a manutenção de valores pessoais no cuidado de enfermagem e incentivar os estudantes para início do novo semestre
Aula Magna Fisioterapia – Valorização Profissional	Curso de Fisioterapia	Acadêmicos, egressos e professores.	28/02	150	Comemoração dos dez anos de implementação do curso
Trote Ecológico no Balneário Rincão	Curso de Fisioterapia	Acadêmicos ingressantes e professores.	29/02	30	Trote solidário com o recolhimento de 25 sacos de lixo, concientizar e contribuir com a preservação do meio ambiente.
Workshop: 20 anos de SUS (Orasil Coelho Pina e Reginaldo Vieira)	Curso de Enfermagem	Estudantes do curso de Enfermagem, Direito e demais interessados	18/03	250	Ajudar os estudantes a compreender a história do SUS e a necessidade da caminhada
Dia da Luta contra Tuberculose (Paulo Hansen e Maria Tereza Zanini)	Curso de Enfermagem	Regional de Saúde, Secretaria Municipal de Saúde e acadêmicos e professores do Curso de Enfermagem	24/03	200	Esclarecer da situação epidemiológica da doença na região da AMREC e SC, afim de desenvolver a profilaxia
Curso de Extensão: Administração de Medicamentos Injetáveis Ministrantes: Jorge Fagundes e Maria Tereza Zanini	Curso de Enfermagem	20 alunos e 02 professores Curso de Enfermagem e Farmácia	24 a 31/03	20	Aprimorar a qualificação de enfermeiros e demais profissionais que tenham habilitação legal para administração de medicamentos
Atividade de Extensão	Unimed e Curso de Enfermagem	Estudantes e 300 funcionários da INZA	08/04	340	Identificação de pessoas com pressão arterial e glicemia capilar fora dos parâmetros da normalidade e orientações quanto a Hipertensão e Diabetes
Dia Mundial da Saúde e Dia Mundial de combate ao câncer	Curso de Enfermagem	67 alunos 10 professores 200 pessoas atendidas	12/04	277	Aferição de pressão arterial, glicemia capilar, orientações sobre diabetes, auto-exame de mamas e exposição de banners com estudos de caso e orientações
Treinamento de coleta de dados para a 1ª Chamada Nutricional de Idosos	Secretaria Municipal de Saúde via Vigilância Epidemiológica	Acadêmicos dos Cursos de Nutrição, Ciências Biológicas, Ciências Contábeis, Fisioterapia, Enfermagem, Farmácia e Tecnologia e Gestão da UNESC, cadastrados na Coordenadoria	16 a 19/04	aproximado de 130 acadêmicos	Os acadêmicos foram capacitados para aplicação do formulário para a coleta de dados que segue o modelo proposto pelo Ministério da Saúde – SISVAN, 2008, para aferir a balança, bem como para coletar os dados de peso e altura. O treinamento foi

	Setor de Imunização e Setor de Vigilância Nutricional  Curso de Nutrição	de Políticas de Atenção ao Estudante (CPAE) – Programa Voluntariado			realizado segundo normas do Ministério da Saúde, 2004, com duração de 4 horas cada encontro nas dependências da UNESCO. O local de coleta de dados foram os 50 locais de vacinação, sendo Unidades de Saúde, Centro de Saúde e Praça Nereu Ramos.
1ª Chamada Nutricional do Idoso	UNESC	Acadêmicos de Nutrição, Ciências Biológicas, Ciências Contábeis, Fisioterapia, Enfermagem, Farmácia e Tecnologia em Gestão da Unesc	23/04	200	A meta é implementar a vigilância nutricional em Criciúma, ampliando o sistema de vigilância alimentar e nutricional para a terceira idade.
IV Simpósio do PPGCS	PPGCS	Estudantes de Graduação, Pós-Graduação e profissionais de áreas afins	25 e 26/04	200	Divulgar a produção científica do PPGCS
Workshop - Tema: Diálise peritoneal (CAPD) e hemodiálise e transplante renal Luciana Rosa, Andréia Bialeski e Janine Correa (HSJB)	Curso de Enfermagem	Alunos do curso de enfermagem	28/04	300	Orientar e esclarecer dúvidas sobre as formas de diálise peritoneal inclusive CAPD e hemodiálise
A iniciativa, realizada em parceria com a CIPA (Comissão Interna de Prevenção de Acidentes), é alusiva ao Dia Internacional do Combate à Hipertensão (26 de abril).	CIPA, Fisioterapia	Acadêmicos da terceira fase do curso de Fisioterapia, acompanhados pelos professores Wilians Longen e Evelin Vicente	29/04	400	Informativo sobre a prevenção da hipertensão arterial, principal objetivo da atividade
Dia do Enfermeiro Legislação em enfermagem Edna Silva Camilo (COREN)	Curso de Enfermagem	Professores do Curso Estudantes de graduação em Enfermagem	12/05	300	Orientar sobre competências legais do exercício profissional

V Jornada Médica da Zona Carbonífera e IV Jornada Científica do Curso de Medicina	Curso de Medicina e Regional Médica	Médicos e Acadêmicos do curso de Medicina	15 a 17/05	100	Promover atualização e aprimoramento técnico-científico
2º Fórum de Consolidação da Iniciação Científica	Curso de Fisioterapia	Acadêmicos, professores e profissionais da área	19/05	100	O evento recebeu uma série de palestras de pesquisadores abordando diversos temas relacionados à pesquisa, como interdisciplinaridade e avanços tecnológicos.
A 2ª Gincana Científico-Cultural Psi em Fisioterapia	Curso de Fisioterapia	Alunos da primeira fase do curso de Fisioterapia	26/05	30	Promoção que integra o conteúdo programático da disciplina de Psicologia em Fisioterapia I
1º Workshop de Educação Nutricional	Curso de Nutrição	Acadêmicos da 5ª fase na disciplina de Educação Nutricional	29/05	41	Treinamento prático de elaboração de evento na área de saúde em nutrição
Curso de Extensão Exame Físico Ministrantes: Luciane Bisognin Ceretta, Ida M.S.Machado, Neiva Junkes e Mágada Tessmann Schwalm	Curso de Enfermagem	Estudantes do curso de enfermagem	09 a 18/06	24	Qualificar o enfermeiro (acadêmico) ao exame físico
Palestras proferidas pelos representantes do Sindicato de Nutricionistas do Estado de Santa Catarina, Fátima Fuhro, da conselheira do CRN (Conselho Regional de Nutrição), nutricionista Maria do Carmo Martins no Curso de Nutrição	Coordenação de Nutrição Professor responsável: Marco Antônio da Silva	Acadêmicos Formandos, recém-formado e profissionais da área	11/06	80	Realizar os devidos esclarecimentos sobre o ingresso no campo da prática nutricional aos acadêmicos formandos. Oportunizar aos recém-formados e profissionais atuantes uma atualização no que se refere à prática do profissional em suas atividades.
6ª Semana de Enfermagem UNESC	Curso de Enfermagem Secretarias Municipais de Saúde da região AMREC Hospitais da região AMREC	Estudantes de enfermagem Técnicos de enfermagem e enfermeiros atuantes na rede pública e hospitalar Unimed Sindicato da Saúde dentre outros	18 a 20/06	500	Discutir sobre Saúde, Poder e Cidadania

I Workshop de Produção Científica do 1º Ano do Curso de Medicina	Curso de Medicina	Acadêmicos do curso de Medicina, Grupo de Pesquisa em Epidemiologia da UNESC	24/06	90 pessoas	Promover atualização e aprimoramento técnico-científico
Realização da capacitação em boas práticas de manipulação às funcionárias do Apoio Logístico pelo Curso de Nutrição no Laboratório de Técnica Dietética	DDH (Depto de Desenvolvimento Humano), em parceria com o Curso de Nutrição  Professor responsável: Marco Antônio da Silva	Funcionárias do Apoio Logístico UNESC	02/07	15	Aprimorar os conhecimentos das funcionárias do apoio em relação à manipulação de alimentos e refletir em ações mais adequadas no cotidiano.
Realização da Capacitação em Boas Práticas de Manipulação às merendeiras de Sombrio, por solicitação da Secretaria da Educação do Município	Professor responsável: Marco Antônio da Silva  Acadêmicas ministrantes: Ana Cristina Bezerra - 3ª fase Liz Correa Fabre - 3ª fase	Merendeiras Município de Sombrio	22/07	50	Aprimorar os conhecimentos das merendeiras em relação à manipulação de alimentos e refletir em ações mais adequadas no cotidiano.
Aula Inaugural Conferencista Tema: Papel do estudante na Universidade Conferencista: Gildo Volpato	Curso de Enfermagem	Estudantes e professores do Curso de Enfermagem	30/07	300	Discutir sobre o papel de estudante na Universidade
Bate papo café Tema: Reforma ortográfica Conferencista: Carlos Schlickmann	Curso de Enfermagem	Professores do curso	07/08	20	Esclarecer sobre reforma ortográfica
Gincafest	Colégio Michel	Acadêmicos do curso de Farmácia matriculados na disciplina de Estagio II	11 a 16/08	29	Realizar a contagem de medicamentos arrecadados durante a gincana.
Inauguração do Ambulatório de Enfermagem e Nutrição	Curso de Enfermagem e Nutrição	Estudantes e alunos dos cursos de enfermagem e nutrição Autoridades locais	19/08	500	Inauguração do ambulatório Apresentação dos serviços Importância dos serviços de enfermagem

VII Jornada do Curso de Farmácia da Unesc	Curso de Farmácia	Acadêmicos e professores da área da saúde	22 a 26/08	250	O evento trouxe como tema "Farmacêutico: Compromisso com a saúde!".
Workshop Tema: Transtornos do Humor - Conferencistas: Sônia Correa e João Quevedo	Curso de Enfermagem	Estudantes do Curso de Enfermagem	25/08	300	Orientações e esclarecimentos sobre Transtornos do Humor
Professores e acadêmicos do Curso de Nutrição estiveram reunidos na UNESCO; Shopping Criciúma e Praça Nereu Ramos, realizando atividades nutricionais em comemoração ao dia do nutricionista (31 de agosto), fornecendo passos para a aquisição de uma alimentação saudável, entre outras atividades e orientações	Coordenação de Nutrição Professores Nutricionistas	Professores do Curso e acadêmicos de 5ª a 8ª fase	30/08 29/09	Aproximadamente 2000	Divulgação do Curso de Nutrição e orientações nutricionais à comunidade e sobre a prática dos profissionais da área
Campanha de Vacinação contra Rubéola	Curso de Enfermagem e Regional de Saúde	Estudantes do curso de enfermagem Professores do curso Enfermeiros da Regional de Saúde Estudantes, trabalhadores e professores da Unesc	agosto	3.000	Vacinação de homens e mulheres com idade entre 20 e 39 anos a fim de prevenir a rubéola.
Desfile 7 de Setembro	Prefeitura Municipal	Acadêmicos e professores do Curso de Farmácia	07/09	40	Mostrar a toda a população o trabalho que tem sido desenvolvido ao longo dos dois anos de existência da Farmácia Solidária.
Bate Papo Café Tema: Direitos Trabalhistas do docente Convidado Especial: Michel da Procuradoria	Curso de Enfermagem	Professores do Curso	08/09	20	Esclarecimentos sobre Novo Plano de Cargos e Salários da Unesc e respectiva adesão
"Coluna Vertebral: Trabalho, Hábitos de Vida e Manutenção da Função Postural" é o tema da palestra que o curso de Fisioterapia.	Curso de Fisioterapia	Alunos do Curso e comunidade em geral	08/09	80	As atividades contemplarão orientações quanto à prevenção e aspectos das diversas disfunções envolvendo a coluna vertebral. Abordará a estrutura e características anatômicas da coluna vertebral, bem como orientações sobre a forma correta de realizar atividades laborativas, domésticas e hábitos de vida

WORKSHOP Tema: Hipertensão e Cirurgia Cardíaca Conferencistas: Luciana Rosa e Mariana de Freitas	Curso de Enfermagem	Estudantes do Curso e profissionais interessados	23/09	250	Discussões sobre Hipertensão e Cirurgia Cardíaca
Aniversário Farmácia Solidária UNESC – 2 anos – Praça Nereu Ramos	Curso de Farmácia	Acadêmicos e professores do Curso de Farmácia.	27/09	15	Arrecadar medicamentos na Praça Nereu Ramos em parceria com a campanha “Dia do Beijo pela Vida”.
Curso de Terapia Aquática Manual	Curso de Fisioterapia	Acadêmicos e profissionais de Fisioterapia	03 e 04/10	20	Trazer aos profissionais e acadêmicos de Fisioterapia conhecimentos sobre a atuação da área no ambiente aquático. O ministrante das 16 horas-aula será o professor Johny Willian Jablonski, fisioterapeuta especialista em Atividades Aquáticas.
X Jornada de Fisioterapia	Curso de Fisioterapia	Acadêmicos e profissionais da área	06 e 07/10	200	Proporcionar aos acadêmicos a oportunidade de adquirir mais conhecimento acerca da profissão de Fisioterapeuta. Promover o nome da UNESC no aspecto científico.
Bate Papo Café	Curso de Enfermagem	Professores do curso de enfermagem	06/10	20	Um novo caminho pedagógico
1º Seminário de Fisioterapia Traumatológica da Região Carbonífera	Curso de Fisioterapia e SULBRAFITO	Acadêmicos e profissionais da área	06/10	100	Proporcionar aos acadêmicos a oportunidade de adquirir mais conhecimento acerca da profissão de Fisioterapeuta. Promover o nome da UNESC no aspecto científico.
Palestra Dr <sup>a</sup> Leonor Cantera Espinosa	Grupo de Pesquisa Trabalho, Subjetividade e Políticas Públicas e Curso de Psicologia	Alunos e Professores	06/10	60	O uso da fotografia como reflexão para situações de violência
Gincana Interfases	Centro Acadêmico e Curso de Psicologia	Acadêmicos e Professores	11/10	50	Integração do Curso de Psicologia



Atividades e ações solidárias em comemoração à Semana Mundial da Alimentação: - Ação de Educação Nutricional na Escola Municipal do Bairro Jardim Angélica, para alunos da Educação Infantil e Ensino Fundamental. - Ação educativa na Unidade Materno-Infantil Criança Saudável com crianças portadoras de Diabete Mellitus tipo I. - Ação educativa na escola Tiquinho de Gente - Treinamento para manipuladores de alimentos no Criciúma Shopping. - Participação na Semana da Saúde da OAB (Ordem dos Advogados do Brasil), - Doações de alimentos não perecíveis no dia Mundial da Alimentação ao representante do COMSEA (Conselho Municipal de Segurança Alimentar)	Secretaria de Saúde de Criciúma Curso de Nutrição	Professores e Acadêmicos do curso	12 a 18/10	227	Comemorar a Semana Mundial da Alimentação  Auxílio nutricional  A inserção dos acadêmicos nas atividades que compõem o campo profissional de nutrição no intuito de aperfeiçoar seus conhecimentos e práticas
Jogos Interfases	C.A Lisiane Fabris e Curso de Fisioterapia	Acadêmicos do Curso de Fisioterapia	13 e 14/10	70	O evento tem como objetivo integrar acadêmicos de todas as fases da graduação e comemorar o Dia do Fisioterapeuta, durante o dia os estudantes estarão envolvidos nas modalidades de truco, handebol, futsal e vôlei, feminino e masculino.
Dia do Professor	Curso de Enfermagem	Professores do curso e autoridades da Unesc	14/10	50	Confraternização
Palestra de Publicações de Artigos	Curso de Psicologia	Acadêmicos e Professores	16/10	25	Orientar quanto aos procedimentos necessários para divulgar cientificamente "O seu conhecimento".
Dia do Idoso	Curso de enfermagem	Professores e alunos do curso	30/10	100	Visita ao Asilo São Vicente e entrega de utensílios de higiene e alimentos não perecíveis

Feira da Promoção da Saúde	Curso de Enfermagem	Estudantes e professores do curso e comunidade em geral	31/10	350	Mensuração de PA, glicemia capilar, simulação de reanimação cardiopulmonar, mensuração e relação peso x altura na gestante e orientações em geral.
2º Workshop de Educação Nutricional	Curso de Nutrição	Acadêmicos da 5ª fase da disciplina de Educação Nutricional Acadêmicos de Estágio em Nutrição Social	31/10	26	Treinamento prático de elaboração de evento na área de saúde em nutrição
Seminário de Integração de Projetos de Extensão da UNASAU	UNASAU	Professores dos cursos da saúde	04/11	50	Apresentação de projetos de extensão
Evento na Hulha Negra	Hulha Negra e Curso de Enfermagem	Professores e alunos do curso de enfermagem	09/11	500	Mensuração da pressão arterial, glicemia capilar, orientações gerais.
IV Semana Acadêmica do Curso de Psicologia e II Seminário de Iniciação Científica em Psicologia	Centro Acadêmico e Curso de Psicologia	Alunos, Professores, Egressos e Comunidade	10 a 14/11	200	O Propósito de Promover a Psicologia, Integrando as Diferentes Áreas de Atuação da Psicologia com Outras Áreas do Conhecimento
Dia Mundial de Diabetes	Curso de Enfermagem	Professores, alunos e comunidade em geral	13/11	350	Mensuração da Pressão arterial, da glicemia capilar e orientações quanto a diabetes
Apresentação aos acadêmicos do Prêmio Top Físio e homenagem à coordenadora professora Lisiane Fabris Chiumento	Curso de Fisioterapia	Acadêmicos; professores do Curso de Fisioterapia, Reitor e membros do CREFITO 10	17/11	200	Apresentação oficial aos acadêmicos do Prêmio Top Físio Brasil, homenagem à coordenadora e comemoração pela conquista em nível nacional.
Seminários Integradores	Curso de Nutrição	Acadêmicos de 1ª a 7ª fase	17 a 21/11	200	Apresentação dos trabalhos desenvolvidos nas disciplinas de Seminário Integrador
VI Simpósio do Instituto Cérebro e Mente	PPGCS, Laboratório de Neurociências e o Instituto Cérebro e Mente	Profissionais da área da saúde	21 e 22/11	200	Atualização Científica na área de Neurociências
II Workshop de Produção Científica do Curso de Medicina	Curso de Medicina	Acadêmicos do curso de Medicina, Grupo de Pesquisa em Epidemiologia da UNESC	24/11	100	Promover atualização e aprimoramento técnico-científico

Mini – Curso de Prescrição e Interpretação de Exames Laboratoriais	Coordenação de Nutrição Ministrante: Prof Silvio Ávila Jr - Professor do Curso de Nutrição	Acadêmicos e profissionais da área da nutrição	24/11	54	Aperfeiçoar conhecimentos e esclarecimentos do papel do nutricionista referente à Prescrição e Interpretação de Exames Laboratoriais
Minicurso de Gastronomia	Coordenação de Nutrição Ministrante: Peterson Vitoreti Concer (Chefe de cozinha do Código Gourmet)	Acadêmicos e profissionais da área da nutrição	24/11	50	Aperfeiçoar conhecimentos na área de produção de alimentos
Minicurso de Marketing e Rotulagem	Coordenação de Nutrição Ministrante: Murilo Anderson Pereira Coordenador da Universidade de Estácio de Sá	Acadêmicos e profissionais da área da nutrição	03/12	50	Aperfeiçoar conhecimentos e esclarecimentos do papel do nutricionista referente à rotulagem e a influencia do marketing em relação ao consumo destes alimentos
Lançamento do Livro Da Profª Teresinha Maria Gonçalves	Curso de Psicologia	Alunos, Professores e Comunidade	2º Semestre De 2008		

Quadro n. 75 - Formação Continuada para Docentes da UNASAU

Data	Ministrante	Tema	Número de Participante
02/04/2008	Prof. Dr. Gildo Volpato	Aspectos diversos da docência universitária: motivos de ingresso, formação, aspectos da docência bem avaliados pelos alunos, características pessoais e relações entre docência e órgãos de classe	25
09/04/2008	Prof. Dr. Gildo Volpato	Metodologias de ensino na educação superior	22
16/04/2008	Prof. Dr. Gildo Volpato	Planejamento de ensino e planos de aula	20
19/05/2008	Prof. Dr. Gildo Volpato	Metodologias do Ensino Superior: Estratégias de Trabalho Docente. Estratégia 01: Oficina. Estratégia 02: Estudo de Caso. Estratégia 03: GV/GO. Estratégia 04: Philips 66	21
02/06/2008	Prof. Dr. Gildo Volpato	Metodologias do Ensino Superior: Estratégias de Trabalho Docente. Estratégia 05: Estudo Dirigido. Estratégia 06: Seminário. Estratégia 07: Tempestade Cerebral. Estratégia 08: Ensino com Pesquisa	30
20/08/2008	Prof. Dr. Gildo Volpato	Aspectos diversos da docência universitária. Introdução às metodologias de ensino na educação superior	26
06/10/2008	Prof. Dr. Gildo Volpato e Profª. Msc. Maria Aparecida da Silva Mello	Impactos da Avaliação e Inovação no Ensino Superior. Técnicas de Ensino: aula expositiva dialogada; filme; grupo de cochicho; ambiente virtual	24
20/10/2008	Prof. Dr. Gildo Volpato e Profª. Msc. Maria Aparecida da Silva Mello	Aula no Ensino Superior: o planejamento de ensino. Técnicas de Ensino: técnica dos quadrados; aula expositiva dialogada; filme	14
11/11/2008	Prof. Dr. Gildo Volpato e Profª. Msc. Maria Aparecida da Silva Mello	Técnicas de Ensino: dramatização; estudo de caso; painel integrado; ensino com pesquisa; situações problemas	10
15/12/2008	Profª. Iona Vieira Bez Birolo e Prof. Renan Antônio Ceretta.	Integralidade no SUS como Eixo na Formação Acadêmica nos Diferentes Cursos da Área da Saúde	22

Quadro n. 76 - Viagem de Estudos e Visitas

Curso de Enfermagem			
Local	Objetivo da Viagem	Participantes	Data da realização
Asilo São Vicente de Paula	Estabelecer relação entre teoria e prática no que diz respeito ao cuidado com o idoso e estimular a solidariedade dos estudantes a partir da oferta de produtos de higiene, fraldas, alimentos não perecíveis dentre outros	Estudantes do Curso de Enfermagem Coordenação: Neiva Junkes (Quinta-fase)	25/06 e 30/09
Florianópolis	Curso de Feridas	Professores e alunos do Curso de Enfermagem (quarta e quinta fase)	08/11
Florianópolis	Atualização de parto intra-hospitalar	Professores e alunos do Curso de Enfermagem (sexta-fase)	24/10

Vila Belmiro	Diagnóstico de Bairro	Professores e alunos do primeiro semestre	outubro
Hospital da Unimed	Visita de reconhecimento de hospital particular	Professores e alunos da quinta fase	27/11
Secretaria Municipal de Saúde	Visitas Administrativas de reconhecimento	Alunos do sétimo semestre (grupos sub-divididos em vários grupos)	outubro
Asilo Bairro Mineira Velha	Trote solidário	Entrega de mantimentos não perecíveis pelos alunos do 1º semestre	setembro
SAMU	Visita de reconhecimento	Estabelecer relação entre primeiros socorros e atendimento móvel de urgência	agosto
Bairro da Juventude	Visita	Estabelecer relação entre saúde mental e qualidade de vida	Abril
Curso de Farmácia			
Seara - Forquilha	Conhecer a empresa; Conhecer o processo de abate de aves.	Acadêmicos da disciplina de Controle de Qualidade em Alimentos	14/04/2008
Jaraguá do Sul	Conhecer processos tecnológicos empregados na produção de essências, aromas e condimentos. Conhecer o sistema de controle de qualidade da indústria. Cervejaria: conhecer o processo tecnológico empregado na fabricação de produtos fermentados.	Acadêmicos do Curso de Farmácia e Nutrição	10/07/2008
Distribuidora de Medicamentos – GAM - Tubarão/SC	Durante a visita os acadêmicos conheceram as atividades realizadas em uma distribuidora de medicamentos.	Acadêmicos da disciplina de estágio I	08/09/2008
Unidades de Saúde em Criciúma: Santa Luzia, Mineira Nova, Mineira Velha, Vila Manaus, 24 Horas da Próspera, Cruz Vermelha e Vigilância Epidemiológica.	Grupo de estudo de análises e vivências do Sistema Único Brasileiro de Saúde.	Acadêmicos da disciplina de Saúde Pública	19/09/2008
Vinícola Mazon – Urussanga/SC	Conhecer o processo de Fermentação e Químico da produção de vinho. Analisar a fabricação artesanal e industrial.	Acadêmicos da disciplina de química orgânica	07/10/2008
ELOFAR – Florianópolis / SC	Durante a visita o farmacêutico responsável apresentou a indústria e explanou sobre as atividades realizadas pelo farmacêutico em uma indústria de medicamentos.	Acadêmicos da disciplina de estágio I	18/11/2008

Visita ao HEMOSC	Estabelecer o relacionamento entre teoria e prática da assistência dos serviços de saúde pública e a assistência farmacêutica. - Verificar <i>in loco</i> a assistência oferecida pelo SUS (HEMOSC), do sangue e hemo-derivados.	Acadêmicos da 4ª Fase	21/11/2008
Curso de Fisioterapia			
Termas de Garvatal	Atividades Físicas, recreação, interação.	Acadêmicos da 2.ª fase Curso de Fisioterapia	01/11/08
Curso de Nutrição			
Unidade de Alimentação e Nutrição – SATC	Conhecer as instalações e o funcionamento de uma Unidade de Alimentação e Nutrição	Acadêmicos da 4 e da 5 fase do curso de Nutrição da UNESC	13/08/08
Frigorífico Giassi	Conhecer as instalações e o funcionamento de um Frigorífico	Acadêmicos da 6 fase do curso de Nutrição da UNESC	07/10/08
Unidade de Alimentação e Nutrição - Eldorado	Conhecer as instalações e o funcionamento de uma Unidade de Alimentação e Nutrição	Acadêmicos da 5 fase do curso de Nutrição da UNESC	03/11/08
Unidade de Alimentação e Nutrição – SESC/Cacupé	Conhecer as instalações e o funcionamento de uma Unidade de Alimentação e Nutrição	Acadêmicos da 4 fase do curso de Nutrição da UNESC	21/10/08
Curso de Psicologia			
São Martinho – Solto Das Águas	Visita a campo disciplina de Atividade Física e Qualidade de Vida – AFQV	Alunos da 2ª Fase e Profª Marisa Barbosa Hertel	02/05/2008
Morro dos Conventos	Aula prática da disciplina – Laboratório em campo	Alunos da 3ª Fase e Profª Teresinha Maria Gonçalves	09/05/2008
Morro dos Conventos	Aula prática da disciplina – Laboratório em campo	Alunos da 3ª Fase e Profª Teresinha Maria Gonçalves	03/10/2008
Programa de Pós-Graduação em Ciências da Saúde - PPGCS			
FESBE – Águas de Lindóia - SP	Participação e divulgação dos Trabalhos do PPGCS em evento nacional da área	Estudantes de Graduação, Pós - Graduação e profissionais de áreas afins	20 a 23/08/08

Quadro n. 77 - Atividades Práticas - Laboratórios de Ensino da Área da Saúde

<b>Laboratório</b>	<b>Atividades Práticas</b>	<b>Monitorias</b>
Farmacologia e Fisiologia	80	
Microbiologia	224	
Parasitologia	142	
Anatomia I e II	368	7
Patologia	13	
Química I, II e III	427	
Controle de Qualidade, Química Farmacêutica e Tecnologia Farmacêutica	67	
Farmacotécnica e Cosmetologia	53	
Bioquímica	86	
Botânica e Farmacobotânica	104	
Microscopia I e II	322	20
Fitoterápico, Homeopatia e Farmacognosia	95	
Morfo-Funcional	160	
Habilidades I e II	320	60
Técnica Operatória	56	
Técnica Dietética	90	
<b>Total</b>	<b>2607</b>	<b>87</b>

Quadro n. 78 - Visitas

<b>Mês</b>	<b>Número de escolas</b>	<b>Número de Alunos</b>
Março	3	64
Abril	4	116
Maio	7	92
Junho	15	476
Julho	5	86
Agosto	3	100
Setembro	3	93
Outubro	4	139
Novembro	5	170
<b>Total</b>	<b>49</b>	<b>1.336</b>

Quadro n. 79 - Pesquisa

<b>Pesquisa</b>	<b>Número de Atendimento</b>
Trabalho de Conclusão de Curso	30
Iniciação Científica	6
Projeto Especial	5
<b>Total</b>	<b>41</b>

#### 7.1.4 Atividades de Ensino da Unidade Acadêmica Ciências, Engenharias e Tecnologias

Unidade Acadêmica Ciências, Engenharias e Tecnologias

Diretor: Prof. Dr. Márcio Antônio Fiori

Emissão de documentos:

Reuniões de Colegiado: 05

Pareceres: 27

Resoluções: 15

Portarias: 02

#### Quadro n. 80 - Pauta das Reuniões de Colegiado

DATA	PAUTA
09/04/2008	<ul style="list-style-type: none"> <li>▪ Informações sobre a Composição do Colegiado.</li> <li>▪ Informações do Mapeamento de Professores.</li> <li>▪ Folha ponto dos docentes.</li> <li>▪ Planejamento UNACET.</li> <li>▪ Casos Especiais de matrícula 2008/1.</li> <li>▪ Enade.</li> <li>▪ Pronade (Programa de nivelamento e acompanhamento do desempenho do estudante).</li> <li>▪ Solicitação do Curso de Engenharia Ambiental para alteração de ementas de disciplinas.</li> <li>▪ Solicitação do Curso de Engenharia Civil para exclusão de equivalência.</li> <li>▪ Solicitação do Curso de Engenharia Civil para alteração de ementas de disciplinas.</li> <li>▪ Solicitação do Curso de Engenharia Civil para inclusão de pré-requisitos e co-requisitos.</li> <li>▪ Programa de iniciação científica.</li> <li>▪ Apresentação das linhas de pesquisa da área de ciência e tecnologia e inovação.</li> <li>▪ Banco de dados.</li> <li>▪ Fluxograma com agência para projetos externos.</li> <li>▪ Grupos de pesquisa.</li> <li>▪ Cursos de extensão</li> </ul>
05/06/2008	<ul style="list-style-type: none"> <li>▪ Proposta de evento unificado abertura da Portaria 01/2008.</li> <li>▪ Estudo de Fundo de extensão.</li> <li>▪ Estudo de Políticas de extensão.</li> <li>▪ Validação do fluxo para apresentação dos projetos externos.</li> <li>▪ Estudo Fundo de pesquisa.</li> <li>▪ Estudo Políticas de Pesquisa.</li> <li>▪ Sugestão Curso de Engenharia Civil para realização de quadros com foto dos formandos dos Cursos.</li> <li>▪ Criação de pasta para o ENADE.</li> <li>▪ Criação Núcleo/ Cursos Tecnólogos.</li> <li>▪ Planejamento estratégico UNACET.</li> </ul>
12/08/2008	<ul style="list-style-type: none"> <li>▪ Homologação da Resolução para fundo de pesquisa.</li> <li>▪ Apresentação do fluxo de pesquisa na forma definitiva.</li> <li>▪ Proposta de troca de turno do Curso de Engenharia de Materiais.</li> <li>▪ Homologação das Resoluções 06/2008 e 07/2008 do Curso de Tecnologia em Cerâmica.</li> <li>▪ Homologação da Resolução 08/2008 do Curso de Engenharia de Agrimensura.</li> <li>▪ Substituição de representante do corpo docente da Câmara de ensino de graduação.</li> </ul>
16/10/2008	<ul style="list-style-type: none"> <li>▪ Aprovação da Política de extensão da UNACET.</li> <li>▪ Aprovação do fluxo para encaminhamento de projetos a órgãos de fomento externo, por membros da UNACET.</li> </ul>



	<ul style="list-style-type: none"> <li>▪ Modelo de elaboração de propostas de programas, projetos, Cursos e Eventos de extensão.</li> <li>▪ Aprovação da Resolução para utilização do fundo de pesquisa.</li> <li>▪ Aprovação da Resolução para ajuda de custos para participação em eventos.</li> <li>▪ Aprovação da Resolução do fluxo para envio de projetos de pesquisa a órgão externos sem contrapartida.</li> <li>▪ Aprovação da data para evento da UNACET, com definição da modalidade.</li> <li>▪ Linhas de pesquisa da UNACET.</li> <li>▪ Produção científica ano de 2008 do corpo docente e discente.</li> <li>▪ Seminário de Iniciação Científica.</li> <li>▪ Resultado do I Seminário de avaliação processual da UNACET.</li> <li>▪ Solicitação do Curso de Engenharia Química para alteração de ementa de disciplina.</li> <li>▪ Aprovação do Projeto do Programa de Pós-graduação <i>Stricto Sensu</i> (PPGCET).</li> </ul>
10/12/2008	<ul style="list-style-type: none"> <li>▪ Aprovação das Políticas de Pesquisa e Pós-graduação.</li> <li>▪ Esboço do evento da UNACET.</li> <li>▪ Aprovação das Políticas de Ensino.</li> <li>▪ Solicitação do Curso de Tecnologia em Cerâmica para alteração de ementas de disciplinas.</li> <li>▪ Solicitação do Curso de Engenharia Química para alteração de ementas de disciplinas.</li> <li>▪ Solicitação do Curso de Engenharia Ambiental para inclusão de pré-requisitos e co-requisitos.</li> <li>▪ Solicitação do Curso de Engenharia Civil para inclusão de pré-requisitos.</li> </ul>

Quadro n. 81 - Súmula dos Pareceres/UNACET

N.	DATA	ASSUNTO
01/08	06/02/08	A acadêmica Luciane Crepaldi, curso de Engenharia Ambiental, solicita revisão do conteúdo das provas e trabalho da disciplina Fenômenos de Transporte II, ministrada pelo professor Elídio Angioletto, devido à reprovação na citada disciplina.
02/08	12/02/08	O curso de Engenharia de Materiais solicita abertura de turma especial para a disciplina Trabalho de Diplomação Especial, no primeiro semestre de 2008.
03/08	12/02/08	O acadêmico encaminhou e-mail para a Pró Reitoria de Graduação solicitando providências em 14 de dezembro de 2007. Solicita direito de realização da 2ª avaliação da disciplina de Algoritmos e Programação
04/08	05/03/08	A professora Rozana Rivas de Araújo solicita aceite de sua inscrição para bolsa afastamento, considerando que não recebeu o e-mail divulgando os prazos para inscrição.
05/08	10/03/2008	Os acadêmicos do Curso de Engenharia Ambiental solicitaram abertura de turma especial para a disciplina de Mecânica dos Sólidos (8190) matriz 02.
06/08	13/03/2008	O curso de Tecnologia em Moda Estilo solicita abertura de turma especial para a disciplina de estilismo I.
07/08	13/03/2008	Curso de Tecnologia em Moda e Estilo solicita abertura de Turma Especial para a disciplina de História da Moda I.
08/08	13/03/2008	Curso de Tecnologia em Moda e Estilo solicita abertura de Turma Especial para a disciplina de Tecnologia Têxtil I.
09/08	02/04/2008	Curso de Engenharia Ambiental solicita a inclusão de pré-requisitos para as disciplinas: 8207/Avaliação de Impacto Ambiental Aplicada; 8208/Controle de Poluição do Ar; 8209/Sistemas de Tratamento de Água de Abastecimento; 8210/Sistemas de Tratamento e Disposição de Resíduos Sólidos; 8211/Recuperação de Áreas Degradadas; 8212/Psicologia; 8231/Segurança e Higiene do Trabalho (Optativa I); 8234/Gestão de Ambientes Costeiros (Optativa I).
10/08	02/04/2008	Curso de Engenharia Ambiental solicita alteração de ementas das disciplinas: 8210/Sistemas de Tratamento e Disposição de Resíduos Sólidos; Áreas 8234/Gestão de Ambientes Costeiros (Optativa I) da matriz curricular n.02.
11/08	02/04/2008	Curso de Engenharia Civil solicita a exclusão de equivalência INTRAUNA entre as disciplinas 3373/Matemática III do curso de Engenharia Civil/02 e 4116/Matemática III do curso de Tecnologia em Cerâmica/03.

12/08	02/04/2008	Curso de Engenharia Civil solicita alteração de ementas das disciplinas: 3391/Estruturas Isostáticas, 3407/Estruturas Hiperestáticas I, 3460/Patologias das Construções, 3418/Estruturas de Concreto Armado III e 3416/Estruturas de Concreto Armado II da matriz curricular n.02. 8833/Estabilidade das Construções I, 8869/Patologia das Construções, 8852/Concreto Armado III e 8851/ Concreto Armado II da matriz curricular 03.
13/08	02/04/2008	Curso de Engenharia Civil solicita a inclusão de pré-requisitos para as disciplinas: 3432/Construção Civil I; 3440/Sistema de Esgoto, Saneamento e Drenagem; 3461/Gerenciamento de Obras; 3460/Patologias das Construções; 3446/Custos e Orçamentos da matriz curricular 02. 8846/ Construção Civil I; 8865/Sistemas de Esgoto e Drenagem; 8867/Engenharia de Avaliações e Perícias; 8807/Física II; 8868/Planejamento e Controle de Obras; 8869/Patologia das Construções; 8808/Física III; 8813/Cálculo III; 8821/Mecânica Geral II; 8824/Topografia II; 8825/Resistência dos Materiais I; 8827/ Mecânica dos Fluídos; 8828/Cálculo Numérico da matriz curricular 03. O curso ainda solicita a inclusão da disciplina de 8813/Cálculo III como co-requisito para a disciplina 8821/Mecânica Geral II (MC 03).
14/08	03/05/2008	Unidade Acadêmica de Ciências, Engenharias e Tecnologias. A UNACET solicita um projeto de criação de curso de Tecnologia em Alimentos à coordenação do curso de Tecnologia em Cerâmica.
15/08	23/05/2008	Curso de Engenharia Civil solicita abertura de turma especial de Gerenciamento de Obras para um único acadêmico. (Guilherme Alberto Demo).
16/08	28/05/2008	A UNASAU solicita ajuda de custo para o professor Ernandes Benito Pereira em 26/05/2008.
17/08	11/06/2008	Comissão de Resíduos de Serviços de saúde solicita um parecer da UNACET, sobre projetos de resíduos de serviços de saúde e construção de central de resíduos.
18/08	23/06/2008	Curso de Tecnologia em Cerâmica solicita a inclusão e exclusão de pré-requisitos para as disciplinas constantes da resolução nº. 21/2001/CONSEPE: Inclusão da disciplina (4137) Técnicas Experimentais de Cerâmica II como pré requisito para a disciplina 4155/Estágio II da matriz curricular nº 03 e a exclusão dos pré requisitos das disciplinas 4153/Defeitos de Fabricação de Cerâmica, pré-requisito 5065/Vidrados Cerâmicos II; (4128) Química II, pré-requisito 4120/Química I e (4155) Estágio II, pré-requisito 4154/Estágio I da matriz curricular 03.
19/08	12/08/2008	A UNACET solicita um projeto de criação de curso de Tecnologia em Cerâmica e Vidros à coordenação do curso de Tecnologia em Cerâmica.
20/08	13/08/2008	Curso de Engenharia de Materiais solicita troca de turno (matutino para o noturno) a partir do primeiro semestre de 2009.
21/08	14/10/2008	Curso de Engenharia Materiais solicita exclusão de equivalência INTRAUNA entre as disciplinas: 6725/Físico-Química da matriz curricular 02, 11/Química II e 4128/Química II do curso de Tecnologia em Cerâmica, matrizes curriculares 01 e 03 respectivamente. 9093/Físico-Química do curso de Engenharia Química (mc 01) e 4128/Química II do curso de Tecnologia em Cerâmica (MC 03). Solicita também a inclusão de equivalência da disciplina 9084/Cálculo I do curso de Engenharia Química (MC 01) e 8811/Cálculo I do curso de Engenharia Civil (MC 03).
22/08	14/10/2008	Curso de Engenharia Química solicita alteração de ementas das disciplinas Cálculo IV, Termodinâmica para Engenharia Química I, Termodinâmica para Engenharia Química II e Química Orgânica II da matriz curricular 01.
23/08	20/11/2008	O diretor da UNACET, Márcio Fiori, após ter recebido várias reclamações dos coordenadores de curso e acadêmicos sobre professor Rafael Latuada, solicita um parecer da Coordenação de Ensino.
24/08	02/12/2008	(Curso de Tecnologia em Cerâmica solicita alteração de ementa das disciplinas de (4123 e 4124) AFQV I e II (4126 e 4127)) Metodologia Científica I e II, (4128) Química II, (4121) Química III, (4122) Desenho

		Técnico, (4146) Ciências do Ambiente, (4141) Sistemas Térmicos, (4154) Estágio I, (4144) Processo de Fabricação Cerâmica I, (4153) Defeito de Fabricação em Cerâmica, (4155) Estágio II da matriz curricular n. 03.
25/08	04/12/2008	Curso de Engenharia Ambiental solicita a inclusão de pré-requisitos para as disciplinas da Matriz Curricular 02: 8215-Modelagem Matemática de Sistemas Ambientais, 8216-Sistemas de Tratamento de Emissões Atmosféricas, 8218-Sistemas de Tratamento de Efluentes Industriais e Sanitários, 8219-Análise de Riscos, 8220-Planejamento Ambiental, 8221-Sistema de Gestão ambiental I, 8222-Sistema de Gestão Ambiental II, 8224-Normalização e Auditoria Ambiental, 8225-Manejo de Recursos naturais, 8226-Toxicologia Ambiental, 8237-Sistemas de Informações Geográficas na Engenharia Ambiental (Optativa II), 8228-Estágio Supervisionado, 8223-Processos Educativos em Engenharia Ambiental.
26/08	05/12/2008	Curso de Engenharia Química solicita alteração de ementas das disciplinas: Cálculo IV, Operações Unitárias I, Operações Unitárias II e Tratamento de Despejos Industriais da matriz curricular n.01.
27/08	08/12/2008	Curso de Engenharia Civil solicita a inclusão de pré-requisitos para as disciplinas da Matriz Curricular 03: 8809/Física IV, 8826/Resistência dos Materiais II, 8829/Materiais de Construção Civil I, 8831/Laboratório de Materiais de Construção Civil.

Quadro n. 82 - Súmula das Resoluções/UNACET

N.	DATA	ASSUNTO
01/08	09/04/2008	Aprova pré-requisitos e co-requisitos para as matrizes curriculares n. 02 e n. 03 do curso de Engenharia Civil.
02/08	09/04/2008	Aprova exclusão de equivalência intrauna no curso de Engenharia Civil.
03/08	09/04/2008	Aprova alteração de ementas de disciplinas no curso de Engenharia Civil.
04/08	09/04/2008	Aprova alteração de ementas de disciplinas no curso de Engenharia Ambiental.
05/08	09/04/2008	Aprova inclusão de pré-requisitos no curso de Engenharia Ambiental.
06/08	09/04/2008	Aprova inclusão de pré-requisito no curso de Tecnologia e Cerâmica.
07/08	25/06/2008	Aprova exclusão de pré-requisitos no curso de Tecnologia em Cerâmica, constante da Resolução n. 21/2001 do CONSEPE.
08/08	05/08/2008	Aprova alteração de pré-requisitos no curso de Engenharia de Agrimensura, constante da Resolução n. 06/2007 da UNACET.
09/08	16/10/2008	Aprova critérios para a concessão de ajuda de custos para a participação de docentes da Unidade Acadêmica de Ciências, Engenharias e Tecnologias em eventos científicos externos.
10/08	16/10/2008	Aprova Regulamento para Utilização de Fundo de Pesquisa da Unidade Acadêmica de Ciências, Engenharias e Tecnologias.
11/08	16/10/2008	Aprova fluxos para encaminhamento de projetos à órgãos de fomento externo, por membros da Unidade Acadêmica de Ciências, Engenharias e Tecnologias – UNACET.
12/08	11/12/2008	Aprova alteração de ementas de disciplinas no curso de Tecnologia em Cerâmica.
13/08	11/12/2008	Aprova alteração de ementas de disciplinas no curso de Engenharia Química.
14/08	11/12/2008	Aprova inclusão de pré-requisitos e co-requisito no curso de Engenharia Civil.
15/08	11/12/2008	Aprova inclusão de pré-requisitos e co-requisito no curso de Engenharia Ambiental.

## Quadro n. 83 - Súmula das Portarias/UNACET

N.	DATA	ASSUNTO
01/08	15/05/2008	Nomeia Comissão para unificação dos Eventos dos cursos de Graduação da UNACET, para o ano de 2008.
02/08	13/06/2008	Nomeia Comissão para criar um documento que fará parte da Resolução, para concessão de ajuda de custos, para participação de docentes da UNACET em eventos científicos externos.

Coordenação de Ensino da UNACET: Prof<sup>a</sup> Msc. Yara Jurema Hammen Llanos

### Programas Desenvolvidos

- Programa de Nivelamento

A Unidade Acadêmica de Ciências, Engenharias e Tecnologias, preocupada com a sólida formação de seus acadêmicos e, percebendo o grau de dificuldade de alguns para acompanhar os conteúdos essenciais para suas profissões, procura lidar com esta realidade e institui, para seus alunos, o programa de nivelamento, que pode ser definido como um procedimento de estudo e atividades pedagógicas de fundamental importância para a formação profissional.

Entendemos que a matemática permite, nas mais variadas áreas de conhecimento, como Engenharia, Química, Física, Computação, entre outras, a análise sistemática de modelos que permitem prever, calcular, otimizar, medir, analisar o desempenho e performance de experiências, estimar, proceder análises estatísticas e, ainda desenvolver padrões de eficiência que beneficiam o desenvolvimento. Para que o estudante aprenda estes diversos métodos que são abordados nas disciplinas de Cálculo, Estatística, Física e Química, entre outras, é necessário, primeiramente, que o mesmo tenha alguns conhecimentos básicos de matemática.

- PROMA – Programa de Monitoramento de Aprendizagem

Foi aplicada uma avaliação com todos os acadêmicos de 1<sup>a</sup> a 4<sup>a</sup> fase dos cursos de Engenharia Civil, Engenharia Ambiental, Engenharia Química, Engenharia de Materiais, Engenharia de Agrimensura e Tecnologia em Cerâmica. Esta avaliação visou um diagnóstico mais profundo dos acadêmicos da UNACET, em termos de fundamentos que são necessários para todas as disciplinas como raciocínio lógico, matemática básica e interpretação de texto.

Durante a elaboração houve o cuidado para que cada item proposto como resposta pudesse ser trabalhado pelo acadêmico, evidenciando graus de acerto e de erro e não os tradicionais 100% e 0%. Pretendeu-se com este trabalho traçar um perfil personalizado do acadêmico e depois sugerir ações dirigidas para debelar suas deficiências.

No período compreendido entre agosto de 2008 e fevereiro de 2009 foram realizadas atividades de administração e acompanhamento técnico do programa de monitoria, foram viabilizados na relação SEAD/PROMA os organogramas de correlação e planejada a sala do futuro e foram realizadas atividades visando o aumento do desempenho de 400 alunos da UNACET no exame nacional ENADE.

Na continuidade dos trabalhos além da implantação da área de interpretação e lógica o programa tem por objetivo estabelecer o PROMA-QUIZ de forma contínua durante o semestre, alimentando-o com os problemas objetos mais atuais das áreas do ensino de engenharia e usando como ferramenta processual do ensino tecnológico.

- Monitoria

O trabalho de monitoria tem a finalidade de desenvolver o potencial do aluno nas mais diversas áreas de conhecimento, bem como proporcionar melhor aproveitamento para o conjunto dos alunos em determinada disciplina. Com a finalidade de melhorar este processo a UNACET decidiu pela implantação de um programa de monitoramento do processo ensino-aprendizagem que seja capaz de detectar falhas de sedimentação do conteúdo e que efetivamente proponha soluções para preenchimento das lacunas encontradas.

As soluções propostas devem ser alicerçadas nas virtudes individuais do acadêmico a fim de construir uma base sólida pessoal. Com o apoio da UNACET o programa deve ser capaz de organizar e promover os meios para que as soluções propostas sejam efetivadas.

- PRONADE – Programa de Nivelamento e Acompanhamento do Desempenho do Estudante

Foi desenvolvido ainda o PRONADE que é um programa de Nivelamento e Acompanhamento do Desempenho do Estudante, que tem como objetivos: proporcionar um aumento qualitativo no conhecimento de matemática, física e química; modificar a atitude do aluno – auto-aprendizagem; estimular o raciocínio abstrato, matemático e lógico; estimular a capacidade de análise de problemas e de resolução.

Para tal, deverá ser realizado uma avaliação diagnóstica das disciplinas: matemática básica, interpretação e lógica matemática para os ingressantes de todos os cursos da UNACET, na primeira semana de aula. Dessa forma será possível levantar as deficiências do ensino médio nas três áreas, para implementação de estratégias de acompanhamento do processo de aprendizagem. As ações estratégicas compreendem o encaminhamento para monitoria, grupo de estudos orientados e/ou atividades complementares de extensão.

Quadro n. 84 - Eventos promovidos pela Unidade Acadêmica de Ciências, Engenharias e Tecnologias

Evento	Promovido por	Participantes	Data da realização	Número de participantes	Objetivo do evento
Workshop Método de Projeto em Arquitetura e Urbanismo – Seminário Destinado a Professores de Projeto de Arquitetura	Curso de Arquitetura e Urbanismo	Professores da disciplina de Projeto	19/02	14	Capacitação docente – Professores das disciplinas de Projeto de Arquitetura e Urbanismo
XI Encontro Preparatório de Professores	Curso de Arquitetura e Urbanismo	Professores do Curso de Arquitetura e Urbanismo	21/02	24	Avaliação do semestre anterior e planejamento das atividades do semestre de 2008/1
Aula Inaugural do Curso de Engenharia Ambiental	Curso de Engenharia Ambiental	Todos os acadêmicos do curso e professores	18/03	300	Recepcionar os alunos, abordar um tema pertinente ao curso e informar os eventos que ocorrerão no ano.
Aula Inaugural Curso Tecnologia em Cerâmica Palestra: “Gestão de Resíduos na Indústria Cerâmica” Palestrante: Prof. Msc. Mário Ricardo Guadagnin	Coordenação do Curso de Tecnologia em Cerâmica	Professores, Acadêmicos do Curso e Comunidade Geral	24/03	Aprox. 40 pessoas	Discutir a ampliação da visão do setor industrial, em especial, as indústrias cerâmicas, para novos horizontes, com o aproveitamento de resíduos em outras cadeiras produtivas, que não as que os produzem, bem como perceber outras oportunidades para além dos seus setores, em que os empresários poderão colaborar de forma decisiva para a qualidade ambiental, contribuindo diretamente para a melhoria da vida da sociedade.
Palestra na aula inaugural do Curso de Tecnologia em Cerâmica	Curso de Tecnologia em Cerâmica	Prof. Mário Ricardo Guadagnin	25/03	60	
Palestra “Inovações Tecnológicas e Tendências de Mercado” Palestrante: Rafael Locks	Curso e CA (Centro Acadêmico) de Tecnologia em Cerâmica	Professores, Acadêmicos do Curso e Comunidade Geral	22/04	Aprox. 40 pessoas	Comentar sobre a evolução das tecnologias usadas no setor cerâmico ao longo dos tempos, bem como enfatizar os desenhos colocados nas peças cerâmicas, como pisos e azulejos, dentro e fora do Brasil.

III Semana Acadêmica Curso de Arquitetura e Urbanismo	Curso de Arquitetura e Urbanismo	Professores e Acadêmicos Curso	05 a 07/05		Desenvolvimento de Atividades Extra-Curriculares
Semana da Engenharia de Agrimensura	Curso de Engenharia de Agrimensura e ACEAG (Associação Catarinense dos Engenheiros Agrimensores)	Profissionais de Engenharia, Arquitetura e Agronomia, Estudantes e Professores. Engenheiros Civis, Agrimensores, Ambientais, Cartógrafos, Florestais, Agrônomos, Arquitetos, Geólogos ou Licenciados em Geografia. Profissionais com titulação de nível superior em áreas afins ou de interesse.	04 a 07/06	100	Proporcionar aos profissionais, atualização acerca dos assuntos como Georreferenciamento/ Regularização Fundiária/ Lei de Responsabilidade Territorial e Licenciamento Ambiental. Capacitar os professores que atuam no planejamento e na gestão territorial do espaço urbano e rural através da introdução de conceitos e práticas sobre a legislação.
Dia do Meio Ambiente UNESC	Curso de Engenharia Ambiental	Todos os alunos do curso e visitantes	05/06	300	Conscientização do aquecimento global com o vídeo do Greenpeace: Mudanças do Clima, Mudanças de Vida Apresentação Cultural: Cirquinho do Revirado com o espetáculo: Suja ou Esculacha. Palestra com o prof. Rafael M Lattuada: "Utilização de cinzas da casa de arroz no processo de tratamento de efluente"
I Encontro Integrado do Curso de Engenharia Química/ CEDUP	Curso de Engenharia Química/ CEDUP	Palestrantes e Alunos do curso de Engenharia Química e alunos do CEDUP	16 a 20/06	213	Integração da semana de Química do CEDUP e do curso de Engenharia Química da UNESC
Palestra com Engenheiro da CASAN sobre: Sistema de Abastecimento de Água: Sistema de Tratamento de Esgoto Resp: Profª Maria Inês	Curso de Arquitetura e Urbanismo	Discentes e docentes do Curso de Arquitetura e Urbanismo	04/08		Palestra para docentes e discentes das disciplinas de Projeto de Arquitetura e Urbanismo, durante a semana de integração.

II Congresso da Indústria Catarinense de Revestimentos Cerâmicos	Abracolor, Cursos de Tecnologia em Cerâmica e Engenharia de Materiais UNESC, Instituto Maximiliano Gaidzinski, Sindiceram (Sindicato das Indústrias de Cerâmica para a Construção e de Olaria de Criciúma), ABC, Anfacer (Associação Nacional dos Fabricantes de Cerâmica para Revestimento), Asulcer, Crea-SC, CTCMat e Fapesc	Comunidade externa à universidade e comunidade interna	05 a 07/08		Seu propósito é integrar a indústria de revestimentos cerâmicos do Sul do Brasil, sendo a contraparte sulista de evento similar realizado em Santa Gertrudes, São Paulo, e organizado pelo editor da revista Cerâmica Industrial, Professor Anselmo Ortega Boschi (UFSCAR).
Palestra com Arquiteta Danúbia Faria da Rosa	Profª Maria Inês Bay Frydberg Curso de Engenharia de Agrimensura	Acadêmicos da 8ª fase, matriculados na disciplina de Traçados de Cidades	06/08	19	Expor sobre “Renovação de Área Urbana”
Semana de Integração de Ateliê de projeto - Palestra sobre Infra-Estrutura Urbana Com prof. Juan Luis Mascaro – tema Adequação de Avenidas Centrais Resp: Prof. Castro	Curso de Arquitetura e Urbanismo	Discentes e docentes do Curso de Arquitetura e Urbanismo	08/08		Palestra para docentes e discentes das disciplinas de Projeto de Arquitetura e Urbanismo, durante a semana de integração.
SAEC 2008 – Semana Acadêmica de Engenharia Civil	Coordenação e CA do Curso de Engenharia Civil	Professores e Acadêmicos do Curso	11 a 15/08	200	Proporcionar aos acadêmicos do curso conhecerem o campo de atuação do Engenheiro Civil, motivando-os também a buscar durante sua vida universitária subsídios complementares para melhorar o seu aprendizado.
V SEAM – Seminário do Curso de Engenharia Ambiental da UNESC	Curso de Engenharia Ambiental - UNESC	Todos os alunos do Curso e visitantes	01 a 05/09	200	*Conhecer novos produtos, suas propriedades e processo de produção para aplicação na área ambiental; *Avaliar o uso de



					tecnologias, software, ferramentas da computação para aplicação em projetos ambientais;*Discutir as atribuições profissionais do Engenheiro Ambiental; *Identificar instrumentos e indicadores ambientais aplicados à gestão de unidades de conservação;*Avaliar o uso de tecnologias em tratamento de poluentes atmosféricos e efluentes; *Conhecer normas voltadas à segurança no trabalho.
VIII SEATEC (Semana Acadêmica do Curso de Tecnologia em Cerâmica), VI SETEM (Semana Acadêmica do Curso de Engenharia de Materiais) e II SETEQ (Semana Acadêmica do Curso de Engenharia Química)	Cursos de Tecnologia em Cerâmica, Engenharia de Materiais e Engenharia Química da UNESC	Acadêmicos, Coordenação e Professores	15 a 17/09	Aprox. 370 pessoas	Permitir ao público acadêmico, em especial ao de Tecnologia em Cerâmica, Engenharia de Materiais e Engenharia Química, ampliar o seu conhecimento por meio de trocas de experiências com profissionais de áreas afins ou correlatas.
Palestra com Arquiteto Éder Porto / mestrando em Planejamento Urbano na UFSC.	Profª Maria Inês Bay Frydberg Curso de Engenharia de Agrimensura	Acadêmicos da 8ª fase, matriculados na disciplina de Traçados de Cidades.	30/09	19	Falar sobre Plano Diretor.
IV Congresso Sul Brasileiro de Computação (SULCOMP 2008)	Curso de Ciência da Computação	Acadêmicos e professores do curso e de outras universidades, e profissionais da área da computação	01 a 04/10	350	Promover e apresentar os trabalhos feitos pelos acadêmicos

Quadro n. 85 - Viagem de Estudos e Visitas

Local	Curso	Participantes	Data da realização
Criciúma – Bairro Próspera	Engenharia Civil	Prof. Éder Frank Serafim e 19 acadêmicos	03/03
Criciúma – Bairro Pinheirinho	Engenharia Civil	Prof. Éder Frank Serafim e 17 acadêmicos	12/03
Cerâmica Firenze Revestimentos Cerâmicos (Verdinho – Criciúma – SC)	Tecnologia em Cerâmica	Prof. Vilmar Menegon Bristot e Acadêmicos matriculados na disciplina 5064 Máquinas e Equipamentos (Total: 31 participantes)	17/03
Criciúma, Empresa Pioneira	Engenharia Ambiental	Alunos da 7ª fase	19/03
USIPE	Engenharia de Materiais	Alunos de diversas fases	19/03
Metalúrgica Spillere	Engenharia de Materiais	Alunos da 9ª fase	25/03
Zona Costeira dos municípios de Laguna e Jaguaruna	Engenharia Ambiental	Alunos da 5ª fase	25/03
Içara- Balneário Rincão	Engenharia Ambiental	Alunos da 2ª fase	26/03
Jaguaruna	Engenharia Ambiental	Alunos da 2ª fase	12/04
Itaimbezinho – Parque Nacional Aparados da Serra	Engenharia Ambiental	Alunos da 9ª fase	12/04
Metalúrgica DS	Engenharia de Materiais	Alunos de diversas fases	16/04
9º Fórum Internacional de Software Livre PUC – Porto Alegre	Ciências da Computação	Acadêmicos e professores de Diversas Fases	17 a 19/04
Treviso e Siderópolis	Engenharia Ambiental	Alunos da 7ª fase	17/04
Criciúma	Engenharia Ambiental	Alunos da 7ª fase	19/04
Criciúma e Içara	Engenharia Ambiental	Alunos da 7ª fase	23/04
UNESC - IPAT	Engenharia de Materiais	Alunos da 1ª fase	24/04
Visita Técnica nas instalações da Casan/Barragem do Rio São Bento – Siderópolis - SC	Engenharia de Agrimensura	15 alunos, 7ª fase, matriculados na disciplina de Saneamento Geral e profª Ionice Maria Vefago.	26/04
Picadão – Nova Veneza - SC	Engenharia de Agrimensura	Acadêmicos da 3ª fase, matriculados na disciplina de Topografia II	26/04
São Joaquim – Empresa Epagri	Engenharia Ambiental	Alunos da 4ª fase	26/04
Florianópolis	Engenharia Civil	Prof. Responsável: Adailton Antonio dos Santos Participação de 06 acadêmicos	08 a 10/05
Laguna	Arquitetura	Acadêmicos 1ª fase e professores: Luiz César de Castro, Jorge Luiz Vieira, Yasmine de Moura da Cunha e Daniel Pezzi	09/05
Visita Técnica na estrada em construção Siderópolis - Lauro Müller - SC	Engenharia de Agrimensura	15 alunos, 7ª fase, matriculados na disciplina de Estradas II e prof. Pedro Arns	10/05
SINDICER (Sindicato de Cerâmica Vermelha de Morro da Fumaça) – Morro da Fumaça – SC	Tecnologia em Cerâmica	Prof. Michael Peterson e Acadêmicos matriculados na disciplina 4137 Técnicas Experimentais de Cerâmica II (Total:16 participantes)	13/05
São Joaquim	Arquitetura	Acadêmicos 6ª fase e profª Laila Nuic	14 e 15/05
SENAI/ Criciúma - CTCmat	Engenharia de Materiais	Alunos da 1ª fase	15/05
CEBRACE	Engenharia de Materiais	Alunos de diversas fases	15/05
Rio Braço do Norte – São Ludgero - SC	Engenharia de Agrimensura	Acadêmicos da 7ª fase, matriculados na disciplina de Hidrometria Batimetria e Geodésia III	17/05

Metalúrgica Maciel	Engenharia de Materiais	Alunos da 9ª fase	24/05
Balneário Rincão	Arquitetura	Acadêmicos 8ª fase e professores Carlos Alberto Silva e Miguel Angel Pousadela.	26/05
Florianópolis	Arquitetura	Acadêmicos da 8ª fase e profª Stela Maris	30/05
CREA – Florianópolis	Engenharia Civil	Prof. Responsável: Stela Maris Ruppenthal Participação de 13 acadêmicos	30/05
Viagem de Estudos na Santec Resíduos – Içara – SC.	Engenharia de Agrimensura	28 alunos, 1ª fase, matriculados na disciplina de Atividade Física e Qualidade de Vida e Profª Ivanosca de Mesquita Orsi	31/05
Siderópolis - SC	Engenharia de Agrimensura	Acadêmicos da 3ª fase, matriculados na disciplina de Topografia II	31/05
Treviso e Siderópolis	Engenharia Ambiental	Alunos da 4ª fase	02/06
Cocal do Sul – Empresa Cerâmica Eliane	Engenharia Ambiental	Alunos da 6ª fase	09/06
Itaimbezinho – Parque Nacional Aparados da Serra	Engenharia Ambiental	Alunos da 2ª fase	11/06
IPAT	Engenharia Ambiental	Alunos da 3ª fase	11/06
Criciúma – Bairro Sangão	Engenharia Civil	Prof. Responsável Éder Frank Serafim e 17 acadêmicos	11/06
Florianópolis	Arquitetura	Ana Alice e acadêmicos da 5ª fase	12/06
Visita Técnica nas Empresas Aeroimagem e Engefoto – Curitiba - PR	Engenharia de Agrimensura	28 alunos, 9ª fase, matriculados na disciplina de Sistema de Informações Geográficas e os professores: Vanildo Rodrigues e Nilzo Ivo Ladwig	12/06
Coopermetal	Engenharia de Materiais	Alunos da 1ª fase	12/06
ICOPP – Ind. e Com. De Produtos Plásticos	Engenharia de Materiais	Alunos da 7ª fase	13/06
Urussanga, Lauro Müller - Serra do Rio do Rastro, Mirante da Serra.	Engenharia Ambiental	Alunos da 3ª fase	14/06
ICON S/A Estampos & Moldes	Engenharia de Materiais	Alunos da 9ª fase	16/06
Forquilha e entorno	Engenharia Ambiental	Alunos da 5ª fase	18/06
Eliane Revestimentos Cerâmicos	Engenharia de Materiais	Alunos da 1ª fase	19/06
Elevado Maracajá – BR 101	Engenharia Civil	Prof. Responsável Clóvis Norberto Savi e 33 acadêmicos	21/06
Criciúma – Bairro Centro	Engenharia Civil	Prof. Responsável Alexandre Vargas e 12 acadêmicos	21/06
Barragem Rio São Bento – Nova Veneza	Engenharia Ambiental	Alunos da 5ª fase	21/06
Cerâmica Firenze Revestimentos Cerâmicos (Verdinho – Criciúma – SC)	Tecnologia em Cerâmica	Prof. Gilson Bez Fontana Menegali e Acadêmicos matriculados na disciplina 4110 Introdução à Cerâmica (Total: 20 participantes)	23/06
Orleans – Empresa SAMAE	Engenharia Ambiental	Alunos da 6ª fase	24/06
Tubarão – Empresa Tractebel Energia	Engenharia Ambiental	Alunos de 7ª e 8ª fase	25/06
Empresa TSA Tintas	Engenharia de Materiais	Alunos da 1ª fase	26/06
Ceusa Novas Gres	Engenharia de Materiais	Alunos da 7ª fase	27/06
Visita Técnica no Rio Pio/Morozini – Treviso – SC.	Engenharia de Agrimensura	27 alunos, 5ª fase, matriculados na disciplina de Ciências do Ambiente e Prof. Clóvis Norberto Savi	28/06
Firenze Revestimentos Cerâmicos	Engenharia de Materiais	Alunos da 5ª fase	07/07
Treviso e Siderópolis	Engenharia Ambiental	Alunos da 7ª fase	14/08
Plataforma Balneário Rincão - Içara	Engenharia Ambiental	Alunos da 2ª fase	20/08

Zona Costeira dos municípios de Laguna e Jaguaruna	Engenharia Ambiental	Alunos da 5ª fase	26/08
Criciúma e Morro da Fumaça	Engenharia Ambiental	Alunos da 7ª fase	26/08
Metalúrgica USIPE FUSIL	Engenharia de Materiais	Alunos da 8ª fase	27/08
Urussanga – Estação Experimental da EPAGRI	Engenharia Ambiental	Alunos da 4ª fase	30/08
Içara e Araranguá	Engenharia Ambiental	Alunos de diversas fases	04/09
Salvador - Bahia	Engenharia Civil	Prof. Fernando Pelisser e 04 acadêmicos	04 a 09/09
Viagem acadêmica a São Vicente, Santos e Guarujá-SP, Parati-Rj e São João Del Rei, Tiradentes, Congonhas, Ouro Preto, Mariana e Belo Horizonte - MG	Arquitetura	Profª. Rozana Rivas de Araújo; Prof. Luiz Cesar de Castro; Prof. Ademir França	19 a 28/09
Criciúma (Bairro Verdinho e Morro Albino)	Engenharia Ambiental	Alunos da 7ª fase	20/09
Curitiba	Arquitetura	Professores: Alexandre Gobbo Fernandes; Eduardo Nogueira Giovanni e Margarete de Oliveira	23 a 25 /09
Treviso – Carbonífera Metropolitana	Engenharia Ambiental	Alunos da 6ª fase	23/09
Metalúrgica Spillere	Engenharia de Materiais	Alunos da 9ª fase	23/09
Forquilha – Empresa Ingusa (aterro controlado)	Engenharia Ambiental	Alunos da 7ª fase	25/09
Urussanga – Ceusa Revestimento Cerâmicos (Unidade 2)	Engenharia Ambiental	Alunos da 7ª fase	30/09
Metalúrgica DS	Engenharia de Materiais	Alunos da 9ª fase	01/10
Itaimbezinho – Parque Nacional Aparados da Serra	Engenharia Ambiental	Alunos da 9ª fase	04/10
Criciúma – SC	Engenharia Civil	Prof. Alexandre Vargas e 11 acadêmicos	04/10
Alcoa Alumínio S/A	Engenharia de Materiais	Alunos da 9ª fase	07/10
Itaimbezinho – Parque Nacional Aparados da Serra	Engenharia Ambiental	Alunos da 2ª fase	18/10
Metalúrgica Cardall Ltda	Engenharia de Materiais	Alunos da 7ª fase do curso de	24/10
Paulo Lopes – SC	Engenharia Civil	Prof. Adailton Antonio dos Santos e 11 acadêmicos	25/10
Blumenau – SC	Engenharia Civil	Professores Alexandre Vargas/Gihad Mohamad e 55 acadêmicos	29/10 a 01/11
Içara –SANTEC	Engenharia Ambiental	Alunos da 4ª fase	27/10
LABCER/ Escola de Oleiros (Laboratório de Cerâmica Vermelha) – Morro da Fumaça – SC	Tecnologia em Cerâmica	Prof. Margarete Oliveira e Acadêmicos matriculados na disciplina 4143 Design (Total:19 participantes)	27/10
Bento Gonçalves/RS	Engenharia Ambiental	Alunos da 7ª e 9ª fase	31/10
Caxias do Sul, Bento Gonçalves	Engenharia Ambiental	Alunos da 7ª e 9ª fases	31/10
Gravatal	Engenharia Ambiental	Alunos da 2ª fase	01/11
Morro da Fumaça – Estação Cocal	Engenharia Ambiental	Alunos da 9ª fase	01/11
Capivari de Baixo – Tractebel Energia	Engenharia Ambiental	Alunos da 8ª fase	05/11
Treviso - SC	Engenharia Civil	Prof. Clóvis Norberto Savi e 33 acadêmicos	08/11
Siderópolis – Jordão – Sítio Sete Lombas.	Engenharia Ambiental	Alunos da 5ª fase	12/11
Industria Pagé	Engenharia de Materiais	Alunos da 9ª fase	17/11
Cerâmica Ouro Preto – Morro Grande (Sangão)	Tecnologia em Cerâmica	Prof. Michael Peterson e Acadêmicos matriculados na disciplina 4136 Técnicas Experimentais de Cerâmica I (Total:17 participantes)	19/11

Barragem do Rio São Bento	Engenharia Civil	Alunos da 5ª fase – Hidrologia e Hidráulica	22/11
Meleiro - SC	Engenharia de Agrimensura	Acadêmicos da 6ª fase, matriculados na disciplina de Geodésia II	29/11

## 7.2 Setor Pedagógico

Quadro n. 86 – Relatório Formação Continuada		
Formação Geral dos Docentes da UNESC: Rediscutir o Projeto Político-Pedagógico da UNESC/ 1º Semestre – 11 a 13/02	Processo de avaliação e processo de aprendizagem no ensino superior	Marcos Tarciso Masetto (PUC/SP)
	Seminário: Avaliando a Avaliação Processual da UNESC	Ana Lúcia Cardoso Antonio Serafim Pereira Christine Vieira Scarpato Eloir Fátima Mondardo Cardoso Everson Ney Huttner Castro Liege Inocência Búrigo Lisiane Tuon G. Bitencourt Maria Helena da Silva Meller Maria Valkiria Zanette Neide Inês Ghellere de Luca Robinalva Borges Ferreira Rosane Deoclésia Alessio Dal Toé Samira Casagrande Soraia Regina Naspolini Coral Tatiana Barichello Vanilda Maria Antunes Berti Vera Maria Silvestri Cruz Yara Jurema Hamen Llanos Zélia Medeiros da Silveira
III Seminário de Educação a Distância	Seminário: Processos e perspectivas na educação a distância: tecnologias e práticas na docência superior	Rosane Aragon de Nevado (UFRGS)
	Uso do AVA da UNESC	Cleusa Ribeiro dos Santos
	Oficinas Learn Loop	Graziela Fátima G. Nicoleit Elisa Netto Zanette Patrícia Jantsch Fiuza
Formação Geral dos Docentes da UNESC: Curso Básico de Língua Brasileira de Sinais (LIBRAS) 1º Semestre – 22/04 a 12/05	Professores e Funcionários	Rodrigo Rosso Marques
Formação Continuada dos Docentes da UNESC: Palestra - A Escrita das Pessoas Surdas 28/04 (Vespertino)	Professores e Funcionários	Rodrigo Rosso Marques
Formação Geral dos Docentes da UNESC: O ENADE no Processo de Qualificação do Ensino de Graduação 2º Semestre – 14 a 15/07	O ENADE: no Processo de Ensino de Graduação	Denise Grosso da Fonseca
	Reunião de Colegiado	Por curso
	Oficinas EAD: AVA Básico – AVA Avançado	Cleusa Ribeiro dos Santos Eliza Netto Zanette Graziela Fátima Giacomazzo Patrícia Jantsch Fiuza

### 7.3 RECAVA – Reconhecimento e Renovação de Reconhecimento de Cursos

O reconhecimento e renovação de reconhecimento dos cursos de graduação, novas habilitações e dos cursos superiores sequenciais e de formação específica da nossa universidade estão sob responsabilidade do Setor RECAVA.

Os encaminhamentos dos projetos de reconhecimento e de renovação de reconhecimento de cursos de graduação e de novas habilitações deverão dar entrada no Conselho Estadual de Educação- CEE/SC, imediatamente após transcorridos 2/3 (dois terços) da integralização curricular do curso. No ano de 2007 os projetos foram encaminhados conforme Resolução nº 001/2001 - CEE/SC, e a partir de 22/02/2008, foi publicado o Decreto nº 1097 homologando a Resolução nº 107/2007, que fixa as novas normas para o funcionamento da Educação Superior no Sistema Estadual de Educação de Santa Catarina.

Quadros demonstrativos:

- ✓ Mapeamento docente

Quadro n. 87 - Docentes do Ensino Superior por regime de trabalho e por titulação

<b>CORPO DOCENTE POR TITULAÇÃO</b>	<b>2008- 1</b>	<b>2008- 2</b>
Nº de graduados	60	50
Nº de especialistas	331	335
Nº de mestres	271	271
Nº de doutores	71	69
Total	733	725
<b>CORPO DOCENTE POR REGIME DE TRABALHO</b>	<b>2008 - 1</b>	<b>2008 - 2</b>
Nº de professores horistas	346	353
Nº de professores em tempo parcial	196	189
Nº de professores em tempo integral	191	183
Total	733	725

Fonte: Pró-Reitoria de Ensino de Graduação - Setor RECAVA

✓ Reconhecimento e Renovação de Reconhecimento de cursos

Quadro n. 88 - Atos de Autorização e Reconhecimento dos Cursos da UNESC

Cursos em Funcionamento						DOCUMENTOS LEGAIS DOS CURSOS				VESTIBULAR ACAFE E PROCESSO SELETIVO ESPECIAL			
Nome do Curso	UNA	Duração	Habilitação	Titulação	Início	Autorização	Reconhecimento	Renovação Reconhecimento	Renovação Reconhecimento	Verão		Inverno	
Administração	Ciências Sociais Aplicadas	04 anos	Bacharelado - Linha de Formação Específica Geral	Bacharel	08.09.1975 22.02.1999	Decreto Federal nº 75.920 (01.07.1975)	Parecer CFE n. 16/80 - Portaria Ministerial nº 198 (03.03.1980)	Parecer nº 335/05/CEE, Resolução nº 76/05/CEE (06.12.2005) Decreto Estadual - SC nº 4.012 (16.02.2006) <b>05 anos</b>		50 50	N M	50	N
		04 anos	Bacharelado - Linha de Formação Específica Comércio Exterior	Bacharel	22.02.1999	Resolução/CONSU/UNESC nº 05/98 (25.05.1998)	Parecer nº 161/03/CEE, Resolução nº 076/03/CEE Decreto Estadual - SC nº 582 (15.08.2003) <b>05 anos</b>	Parecer nº 293/08/CEE, Resolução nº 121/08/CEE (09.09.2008) Decreto Estadual - SC nº 1.893 (21.11.2008) <b>05 anos</b>		50	N	50	N
Arquitetura e Urbanismo	Ciências, Engenharias e Tecnologias	05 anos	Bacharelado em Arquitetura e Urbanismo	Arquiteto	24.02.2003	Resolução/CONSU/UNESC nº 14/02 (03.09.2002)	Parecer nº 391/07/CEE, Resolução nº 131/07/CEE (11.12.2007) Decreto Estadual - SC nº 1.160 (18.03.2008) <b>05 anos</b>			40	V	40	V
Artes Visuais	Humanidades, Ciências e Educação	04 anos	Licenciatura em Artes Visuais	Licenciado	21.02.2005	Resolução/CONSU/UNESC nº 11/04 (01.10.2004)	Parecer nº 98/04/CEE, Resolução nº 22/04/CEE (27.04.2004) Decreto Estadual - SC nº 1.837 (20.05.2004) <b>05 anos</b>	<b>Em fase de elaboração do projeto de renovação do reconhecimento para encaminhamento ao CEE/SC</b>		50	N		

		04 anos	Bacharelado em Artes Visuais	Bacharelado	01.08.2005	Resolução/CONSU/UNESC nº 12/04 (21.10.2004)	Parecer nº 98/04/CEE, Resolução nº 22/04/CEE (27.04.2004) Decreto Estadual - SC nº 1.837 (20.05.2004) <b>05 anos</b>	Em fase de elaboração do projeto de renovação do reconhecimento para encaminhamento ao CEE/SC				50	N
		04 anos	Bacharelado e Licenciatura em Artes Visuais	Bacharel e Licenciado	21.02.2000	Resolução CONSU/UNESC nº 19/99 (09.09.1999)	Parecer nº 98/04/CEE, Resolução nº 22/04/CEE (27.04.2004) Decreto Estadual - SC nº 1.837 (20.05.2004) <b>05 anos</b>	Obs: Curso em extinção					
Ciência da Computação	Ciências, Engenharias e Tecnologias	4,5 anos	Bacharelado em Ciência da Computação	Bacharel	21.02.2000 N 12.09.1997 M	Resolução/CEE - SC nº 36/97 (16.10.1997)	Parecer nº 33/02/CEE, Resolução nº 30/02/CEE (30.06.2002) Decreto Estadual - SC nº 4.276 (21.03.2002) <b>05 anos</b>	Parecer nº 129/07/CEE, Resolução nº 30/02/CEE (22.05.2007) Decreto Estadual - SC nº 399 (25.05.2007) <b>05 anos</b>		50	N	50	N
Ciências Biológicas	Humanidades, Ciências e Educação	04 anos	Licenciatura em Ciências Biológicas	Licenciado	31.08.1998	Resolução/CONSU/UNESC nº 09/98 (10.06.1998)	Parecer nº 255/02/CEE, Resolução nº 123/02/CEE (28.05.2002) Decreto Estadual - SC nº 5.028 (18.06.2002) <b>05 anos</b>	Parecer nº 208/07/CEE, Resolução nº 047/03/CEE (07.08.2007) Decreto Estadual - SC nº 659 (25.09.2007) <b>05 anos</b>				50	N
		04 anos	Bacharelado em Ciências Biológicas	Bacharel	25.02.2004	Resolução/CONSU/UNESC nº 05/03 (21.08.2003)	Parecer nº 71/08/CEE, Resolução nº 31/08/CEE (25.03.2008) Decreto Estadual - SC nº 1.424 (09.06.2008) <b>05 anos</b>			50	V		



Ciências Contábeis	Ciências Sociais Aplicadas	4,5 anos	Bacharelado em Ciências Contábeis	Bacharel	08.09.1975	Decreto Federal nº 75.920/75 (01.07.1975)	Parecer/CFE nº 16/80 - Portaria Ministerial n. 198 (03.03.1980)	Parecer nº 418/05/CEE, Resolução nº 85/05/CEE (20.12.2005) Decreto Estadual - SC nº 4.012 (16.02.2006) <b>05 anos</b>		50	N	50	N
Direito	Ciências Sociais Aplicadas	05 anos	Bacharelado em Direito	Bacharel	16.09.1996 N	Portaria Ministerial nº 802/96 (07.08.1996)	Parecer nº 334/01/CEE, Resolução nº 113/01/CEE (23.10.01) Decreto Estadual - SC nº 3.418 (21.11.2001) <b>05 anos</b>	Parecer nº 391/06/CEE, Resolução nº 94/06/CEE (12.12.2006) Decreto Estadual - SC nº 5.017 (22.12.2006) <b>05 anos</b>		92	N	92	N
					16.02.1998 M					50	M	50	M
Economia	Ciências Sociais Aplicadas	4,5 anos	Bacharelado em Ciências Econômicas	Bacharel	02.08.1999	Resolução/CONSU/UNESC nº 12/99 (02.06.1999)	Parecer nº 81/04/CEE, Resolução nº 19/04/CEE (20.04.2004) Decreto Estadual - SC nº 1.837 (19.05.2004) <b>05 anos</b>	<b>Em fase de elaboração do projeto de renovação do reconhecimento para encaminhamento ao CEE/SC</b>		50	N	50	N
Educação Física	Humanidades, Ciências e Educação	04 anos	Licenciatura em Educação Física	Licenciado	08.04.1974	Decreto Federal nº 73.734 (06.03.1974)	Decreto Federal nº 80.482 (03.10.1977)	Parecer nº 63/06/CEE, Resolução nº 17/06/CEE (04.04.2006) Decreto Estadual - SC nº 4.289 (09.05.2006) <b>05 anos</b>		45	N	45	N
		04 anos	Bacharelado em Educação Física	Bacharel	25.02.2004	Resolução/CONSU/UNESC nº 06/03 (21.08.2003)	Parecer nº 53/08/CEE, Resolução nº 23/08/CEE (11.03.2008) Decreto Estadual - SC nº 1.424 (09.06.2008) <b>05 anos</b>			45	M	45	M

Enfermagem	Ciências da Saúde	04 anos	Bacharelado em Enfermagem	Bacharel	04.03.2002	Resolução/CONSU/UNESC nº 14/00 (12.12.2000)	Parecer nº 166/06/CEE, Resolução nº 45/06/CEE (20.06.2006) Decreto Estadual - SC nº 4.596 (31.07.2006) <b>05 anos</b>			40	V	40	V
Engenharia Ambiental	Ciências, Engenharias e Tecnologias	05 anos	Engenheiro Ambiental	Engenheiro	22.02.1999	Resolução/CONSU/UNESC nº 18/98 (10.11.1998)	Parecer nº 130/04/CEE, Resolução nº 31/04/CEE (01.06.2004) Decreto Estadual - SC nº 2.031 (25.06.2004) <b>05 anos</b>	<b>Em fase de elaboração do projeto de renovação do reconhecimento para encaminhamento ao CEE/SC</b>		50	M	50	M
Engenharia Civil	Ciências, Engenharias e Tecnologias	05 anos	Engenheiro Civil	Engenheiro	02.08.99	Resolução/CONSU/UNESC nº 19/98 (10.11.1998)	Parecer nº 80/04/CEE, Resolução nº 18/04/CEE (20.04.2004) Decreto Estadual - SC nº 1.837 (19.05.2004) <b>05 anos</b>	<b>Em fase de elaboração do projeto de renovação do reconhecimento para encaminhamento ao CEE/SC</b>		50	N	50	N
Engenharia de Agrimensura	Ciências, Engenharias e Tecnologias	05 anos	Engenheiro Agrimensor	Engenheiro	11.08.75	Decreto Federal nº 78.471 (27.09.1976)	Portaria Ministerial nº 93 (21.01.1980)	Parecer nº 06/06/CEE, Resolução nº 03/06/CEE (07.02.2006) Decreto Estadual - SC nº 4.071 (08.03.2006) <b>05 anos</b>		40	N		
Engenharia de Materiais	Ciências, Engenharias e Tecnologias	05 anos	Engenheiro de Materiais	Engenheiro	16.02.98	Resolução/CONSU/UNESC nº 19/97 (02.12.1997)	Parecer nº 06/03/CEE, Resolução nº 02/03/CEE (11.03.2003) Decreto Estadual - SC nº 161 (23.04.2003) <b>05 anos</b>	Parecer nº 225/08/CEE, Resolução nº 82/08/CEE (08.07.2008) Decreto Estadual - SC nº 1.598 (12.08.2008) <b>05 anos</b>		40*	N*		
Engenharia Química	Ciências, Engenharias e Tecnologias	05 anos	Engenheiro Químico	Engenheiro	21.02.07	Resolução/CONSU/UNESC nº 13/06 (18.12.2006)	<b>Em implantação no 1º semestre de 2007</b>			50	N	50	N

Farmácia	Ciências da Saúde	4,5 anos	Farmacêutico	Farmacêutico	21.02.00	Resolução/CONSU/UNESC nº18/99 (09.09.1999)	Parecer nº 257/03/CEE, Resolução nº 110/03/CEE (07.10.2003) Decreto Estadual - SC nº 910 (21.10.2003) <b>05 anos</b>	Parecer nº 372/08/CEE, Resolução nº 154/08/CEE (11.11.2008) Decreto Estadual - SC nº 2.082 (03.02.2009) <b>05 anos</b>		40	M**	40	M**
Fisioterapia	Ciências da Saúde	05 anos	Bacharelado em Fisioterapia	Fisioterapeuta	16.02.98	Resolução/CONSU/UNESC nº 20/97 (02.12.1997)	Parecer nº 638/02/CEE, Resolução nº 312/02/CEE (17.12.2002) Decreto Estadual - SC nº 51 (20.02.2003) <b>03 anos</b>	Parecer nº194/06/CEE, Resolução nº 049/06/CEE (11.07.2006) Decreto Estadual - SC nº 4.619 (08.08.06) <b>05 anos</b>		40	M**	40	M***
Geografia	Humanidades, Ciências e Educação	04 anos	Licenciatura em Geografia (Matriz em Extinção)  Licenciatura e Bacharelado (Matriz em Vigência)	Licenciado e Bacharel	05.08.96	Portaria Ministerial nº 1.350/94 (08.09.1994)  Resolução nº 12/2007/CONSU/UNESC de 09.11.2007 - alteração da matriz curricular - (cria a habilitação Bacharelado ofertada concomitante à Licenciatura)  Resolução nº 14/2008/CONSU/UNESC de 23.06.2008 - aprova oferta especial da habilitação Bacharelado para os já formados no curso de Geografia Licenciatura pela UNESC.	Parecer nº 114/00/CEE, Resolução nº 24/00/CEE (16.05.2000) Decreto Estadual - SC nº 1.303 (06.06.2000) <b>05 anos</b>	Parecer nº 157/06/CEE, Resolução nº 38/06/CEE (20.06.2006) Decreto Estadual - SC nº 4.596 (31.07.2006) <b>05 anos</b>		50	N		

História	Humanidades, Ciências e Educação	04 anos	Licenciatura e Bacharelado em História	Licenciado e Bacharel	25.07.2001	Resolução/CONSU/UNESC nº 06/01 (18.06.2001)	Parecer nº 02/05/CEE, Resolução nº 02/05/CEE (01.02.2005) Decreto Estadual - SC nº 3.044 (31.03.2005) <b>05 anos</b>			50	N		
Letras	Humanidades, Ciências e Educação	04 anos	Licenciatura Português/Inglês e respectivas Literaturas	Licenciado	07.03.74	Decreto Federal nº 73.727 (04.03.1974)	Decreto Federal nº 82.542 (01.11.1978)	Parecer nº 119/06/CEE, Resolução nº 27/06/CEE (23.05.2006) Decreto Estadual - SC nº 4.416 (14.06.2006) <b>05 anos</b>		30	N	30	N
		04 anos	Licenciatura em Português/Espanhol e respectivas Literaturas	Licenciado	31.07.00	Resolução/CONSU/UNESC nº 04/00 (17.05.2000)	Parecer nº 131/04/CEE, Resolução nº 32/04/CEE (01.06.2004) Decreto Estadual - SC nº 2.031 (25.06.2004) <b>05 anos</b>	<b>Em fase de elaboração do projeto de renovação do reconhecimento para encaminhamento ao CEE/SC</b>		20	N	20	N
Matemática	Humanidades, Ciências e Educação	04 anos	Licenciatura em Matemática	Licenciado	22.02.99	Resolução/CONSU/UNESC nº 08/98 (10.06.1998)	Parecer nº 35/03/CEE, Resolução nº 15/03/CEE (01.04.2003) Decreto Estadual - SC nº 235 (14.05.2003) <b>05 anos</b>	Parecer nº 383/07/CEE, Resolução nº 123/07/CEE (11.12.2007) Decreto Estadual - SC nº 1.160 (18.03.2008) <b>05 anos</b>		50	N		

Medicina	Ciências da Saúde	06 anos	Médico	Médico	14.08.00	Resolução/CONSU/UNESC nº 20/98 (10.11.1998) <b>Avaliação:</b> Parecer/CEE-SC nº 639 (17.12.2002)	Parecer nº 213/06/CEE, Resolução nº 60/06/CEE (08.08.2006) Decreto Estadual - SC nº 4.645 (18.08.2006) <b>05 anos</b>		32	I	32	I
Nutrição	Ciências da Saúde	04 anos	Nutricionista	Nutricionista	25.02.04	Resolução/CONSU/UNESC nº 03/03 (21.08.2003)	Parecer nº 392/07/CEE, Resolução nº 132/07/CEE (11.12.2007) Decreto Estadual - SC nº 1.160 (18.03.2008) <b>05 anos</b>		50	V	50	V
Pedagogia	Humanidades, Ciências e Educação	04 anos	Licenciatura em Pedagogia	Licenciado	01.08.2006	Decreto Federal nº 66.229 (18.02.1970) <b>(Resolução nº 12/2006/CONSEPE/UNE SC de 08.06.2006 - alteração da matriz - aprovando a habilitação Licenciatura)</b>	Parecer nº 110/04/CEE, Resolução nº 23/04/CEE (11.05.2004) Decreto Estadual - SC nº 1.881 (31.05.2004) <b>05 anos (matriz antiga)</b>	Parecer nº 88/08/CEE, Resolução nº 37/08/CEE (08.04.2008) Decreto Estadual - SC nº 1.423 (09.06.2008) <b>05 anos (Licenciatura)</b>	50	N	50	N
Psicologia	Ciências da Saúde	05 anos	Psicólogo	Psicólogo	02.08.99	Resolução/CONSU/UNESC nº 22/1998 (10.11.1998)	Parecer nº 325/04/CEE, Resolução nº 56/04/CEE (26.10.2004) Decreto Estadual - SC nº 2.626 (12.11.2004) <b>05 anos</b>	<b>Em fase de elaboração do projeto de renovação do reconhecimento para encaminhamento ao CEE/SC</b>	50** *	M	50** **	N
Secretariado Executivo	Ciências Sociais Aplicadas	04 anos	Secretariado Executivo	Bacharel	16.02.98	Resolução/CONSU/UNESC nº 02/1999 (04.02.1999)	Parecer nº 254/02/CEE, Resolução nº 122/02/CEE (28.05.2002) Decreto Estadual - SC nº 5.028 (18.06.2002) <b>05 anos</b>	Parecer nº 255/07/CEE, Resolução nº 70/07/CEE (04.09.2007) Decreto Estadual - SC nº 780 (06.11.2007) <b>05 anos</b>	50	N		

Tecnologia em Alimentos	Ciências, Engenharias e Tecnologias	3,5 anos	Tecnólogo em Alimentos	Tecnólogo	25.02.09	Resolução/CONSU/UNESC nº 20/2008 (18.09.2008)	Em implantação no 1º semestre de 2009			50** ***	N		
Tecnologia em Cerâmica	Ciências, Engenharias e Tecnologias	3,5 anos	Tecnólogo em Cerâmica	Tecnólogo	20.03.95	Parecer/CEE - SC nº 183/1994 (06.09.1994); Decreto Federal (27.12.1994)	Parecer nº 73/99/CEE, Resolução nº 16/99/CEE (06.04.1999) Decreto Estadual - SC nº 210 (07.05.1999) <b>05 anos</b>	Parecer nº 08/05/CEE, Resolução nº 04/05/CEE (22.02.2005) Decreto Estadual - SC nº 2.988 (15.03.2005) <b>05 anos</b>	Obs: Curso em extinção Desativado gradativamente, conforme Resolução nº 23/2008 - CONSU-UNESC.	40	N		
Tecnologia em Cerâmica e Vidro	Ciências, Engenharias e Tecnologias	3,5 anos	Tecnólogo em Cerâmica e Vidro	Tecnólogo	25.02.09	Resolução/CONSU/UNESC nº 19/2008 (18.09.2008)	Em implantação no 1º semestre de 2009			50** ***	N		
Tecnologia em Gestão de Marketing	Ciências Sociais Aplicadas	2,5 anos	Tecnólogo em Gestão de Marketing	Tecnólogo	02.08.04	Resolução/CONSU/UNESC nº 23/2003 (12.12.2003)	Parecer nº 21/07/CEE, Resolução nº 05/07/CEE (27.02.2007) Decreto Estadual - SC nº 266 (08.05.2007) <b>05 anos</b>			50** ***	N	50** ***	N
Tecnologia em Processos Gerenciais	Ciências Sociais Aplicadas	2,5 anos	Tecnólogo em Processos Gerenciais	Tecnólogo	02.08.04	Resolução/CONSU/UNESC nº 22/2003 (12.12.2003)	Parecer nº 406/06/CEE, Resolução nº 105/06/CEE (12.12.2006) Decreto Estadual - SC nº 007 (17.01.2007) <b>05 anos</b>			50** ***	N	50** ***	N
Tecnologia em Gestão de Recursos Humanos	Ciências Sociais Aplicadas	2,5 anos	Tecnólogo em Gestão de Recursos Humanos	Tecnólogo	02.08.04	Resolução/CONSU/UNESC nº 24/2003 (12.12.2003)	Parecer nº 20/07/CEE, Resolução nº 04/07/CEE (27.02.2007) Decreto Estadual - SC nº 266 (08.05.2007) <b>05 anos</b>			50** ***	N	50** ***	N

Tecnologia em Gestão Comercial	Ciências Sociais Aplicadas	3 anos	Tecnólogo em Gestão Comercial	Tecnólogo	01.08.07	Resolução/CONSU/UNESC nº 05/2007(22.06.2007)	Em implantação no 2º semestre de 2007. Obs: Curso em extinção Alteração da Modalidade de Ensino Presencial para Educação à Distância, conforme Resolução nº 17/2008 - CONSU-UNESC.			50** ***	N	50** ***	N
Obs: (Engenharia de Materiais) * Alteração a partir do 1º semestre de 2009 (Res. nº 18/2008/CONSU - UNESC). Autoriza a mudança de turno de funcionamento do curso de Engenharia de Materiais, de matutino para noturno, alterando também a forma de ingresso de semestral para anual, com 40 vagas totais anuais.													
(Fármacia) ** Alteração a partir do 2º semestre de 2008 (Res. nº 03/2008/CONSU - UNESC). As disciplinas serão ministradas de 2ª a 6ª feira no período matutino, exceto as disciplinas de Estágio Curricular e TCC, que serão ministradas em período integral.													
(Fisioterapia) *** Alteração a partir do 2º semestre de 2008 (Res. nº 04/2008/CONSU - UNESC). As disciplinas serão ministradas de 2ª a sábado no período matutino, exceto as disciplinas de Estágio.													
(Psicologia) **** Alteração a partir do 2º semestre de 2008 (Res. nº 13/2008/CONSU - UNESC). Autoriza a oferta do curso de Psicologia no período noturno para ingressantes por processo seletivo inicial do 2º semestre.													
(Cursos Tecnológicos) *****Oferta por processo seletivo especial, cabendo à UNESC definir o semestre em que será ofertado.													

Fonte: Setor RECAVA

Cursos em Funcionamento - Modalidade à Distância						DOCUMENTOS LEGAIS DOS CURSOS				PROCESSO SELETIVO ESPECIAL	
Nome do Curso	UNA	Duração	Habilitação	Titulação	Início	Autorização	Reconhecimento	Renovação Reconhecimento	Renovação Reconhecimento	Verão	Inverno
Tecnologia em Gestão Comercial	Ciências Sociais Aplicadas	2,5 anos	Tecnólogo em Gestão Comercial	Tecnólogo	2009	Resolução/CONSU/UNESC nº 17/2008(18.09.2008)	Em implantação no ano de 2009.			40*	N
(Cursos Tecnológicos) *****Oferta por processo seletivo especial, cabendo à UNESC definir o semestre em que será ofertado.											

Fonte: Setor RECAVA

Cursos conveniados: UNESC/SATC						DOCUMENTOS LEGAIS DOS CURSOS			VESTIBULAR ACAFE	
Nome do Curso	Área	Duração	Habilitação	Titulação	Início	Autorização	Reconhecimento	Renovação Reconhecimento	Verão	Inverno
Tecnologia em Automação Industrial	Ciências, Engenharias e Tecnologias	3,5 anos	Tecnólogo em Automação Industrial	Tecnólogo	22.08.1999	Resolução/CONSU/UNESC n° 13/99 (02.06.1999)	Parecer n° 36/03/CEE, Resolução n° 16/03/CEE (01.04.2003) Decreto Estadual - SC n° 235 (14.05.2003) <b>05 anos</b>	Parecer n° 87/08/CEE, Resolução n° 36/08/CEE (08.04.2008) Decreto Estadual - SC n° 1.423 (09.06.2008) <b>05 anos</b> <b>Obs: Curso em extinção/término de convênio</b>	40	N
Tecnologia em Eletromecânica	Ciências, Engenharias e Tecnologias	3,5 anos	Tecnólogo em Eletromecânica	Tecnólogo	22.08.1999	Resolução /CONSU/UNESC n° 14/99 (02.06.1999)	Parecer n° 321/02/CEE, Resolução n° 663/02/CEE (17.12.2002) Decreto Estadual - SC n° 51 (20.02.2003) <b>05 anos</b>	Parecer n° 64/06/CEE, Resolução n° 18/06/CEE (04.04.2006) Decreto Estadual - SC n° 4.289 (09.05.2006) <b>05 anos</b> <b>Obs: Curso em extinção/término de convênio</b>	40	N
Tecnologia em Telecomunicações	Ciências, Engenharias e Tecnologias	3,5 anos	Tecnólogo em Telecomunicações	Tecnólogo	25.07.2001	Resolução/CONSU/UNESC n° 01/01 (09.03.2001)	Parecer n° 29/05/CEE, Resolução n° 09/05/CEE (22.03.2005) Decreto Estadual - SC n° 3.123 (09.05.2005) <b>05 anos</b> <b>Obs: Curso em extinção/término de convênio</b>		40	N

Fonte: Setor RECAVA



Cursos conveniados: UNESC/SENAI						DOCUMENTOS LEGAIS DOS CURSOS				VESTIBULAR ACADEMICO		
Nome do Curso	Área	Duração	Habilitação	Titulação	Início	Autorização	Reconhecimento	Renovação Reconhecimento	Renovação Reconhecimento	Verão	Inverno	
Tecnólogo em Polímeros	Ciências, Engenharias e Tecnologias	3,5 anos	Tecnólogo em Polímeros	Tecnólogo	25.07.2001	Resolução/CONSU /UNESC nº 02/01 (09.03.2001)	Parecer nº 403/04/CEE, Resolução nº 74/04/CEE (12.07.2004) Decreto Estadual - SC nº 2.777 (17.12.2004) <b>05 anos</b> <b>Obs: Curso em extinção/término de convênio</b>				50*	N
Tecnologia em Design de Moda	Ciências, Engenharias e Tecnologias	3,5 anos	Tecnólogo em Moda e Estilo	Tecnólogo	21.02.2000	Resolução/CONSU /UNESC nº 20/99 (09.09.1999)	Parecer nº 0284/03/CEE, Resolução nº 119/03/CEE (28.10.2003) Decreto Estadual - SC nº 1.014 (14.11.2003) <b>05 anos</b>	Parecer nº 409/08/CEE, Resolução nº 171/08/CEE (25.11.2008) <b>Aguardando Decreto</b> <b>05 anos</b>		40	N	

Obs: (Tecnólogo em Polímeros) \* A oferta do curso depende da demanda . (2008)

Fonte: Setor RECAVA

Cursos Sequenciais: Complementação de Estudos					
Nome do Curso	Habilitação	Início	Autorização	Reconhecimento	Renovação Reconhecimento
<b>Complementação de Estudos:</b> Formação de Agentes para o Desenvolvimento Regional	Sequencial de Complementação de Estudos	08.04.2006	Resolução/CONSU /UNESC nº 11/05 (30.11.2005)		<b>Cursos Sequenciais - Modalidade: Complementação de Estudos não passam por Reconhecimento</b>

Fonte: Pró-Reitoria de Ensino de Graduação - Setor RECAVA

## 7.4 Setor de Concursos

Coordenação do Setor de Concursos: Altanero Furlaneto

### Atribuições

- Coordenação dos Concursos, Processos Seletivos e Vestibulares:

- Inscrições
- Informações (por telefone, e-mail, feira das Profissões, etc.)
- Visitas nas escolas para divulgação do vestibular
- Inscrições, seleções e treinamentos dos fiscais
- Mapeamento (salas e candidatos)
- Montagem da prova e contato com os elaboradores das questões do Concurso Municipal da Câmara de Vereadores
- Aplicação das provas
- Divulgação dos resultados
- Emissão dos relatórios

### Atividades Desenvolvidas

- Vestibular de Inverno e Verão – ACAFE 29/06/2008 e 13/12/2008
- Processo Seletivo Tecnólogos: Gestão de Marketing e Processos Gerenciais – 2008/1
- Processo Seletivo Tecnólogos – Gestão em Recursos Humanos e Gestão Comercial 2008/2
- Processo seletivo ENEM – 2008/1 e 2008/2
- Feira das Profissões – 2008/2
- Processo Seletivo de Estrangeiros 2008/2
- Concurso Público Delegado – 2008/1
- Concurso Público para Bombeiro – 2008/1
- Concurso Público Formação de Soldado – 2008/1
- Concurso Público de Carreiras: Escrivão de Polícia, Comissário de Polícia, Escrevente Policial e Investigador Policial – 2008/1
- Sistema de Ingresso por Mérito 1 e 2 – 1/2008 e 2/2008

## 7.5 Setor de Estágios

Quadro n. 89 - Estágios curriculares **não-obrigatórios** por curso

Cursos	Quantidade de Estagiários		Iniciaram o Estágio		
	1º Sem.	2º Sem	1º Sem.	2º Sem	Total
Administração Comércio Exterior	90	57	37	13	50
Administração / Matutino	20	16	8	3	11
Administração / Noturno	87	85	31	31	62
Arquitetura e Urbanismo	34	24	13	2	15
Artes Visuais	39	28	27	3	30
Ciências Contábeis	88	72	31	20	51
Ciência da Computação	41	44	20	17	37
Ciências Biológicas	41	33	31	7	38
Direito / Matutino	137	140	46	37	83
Direito/ Noturno	153	156	61	39	100
Economia	42	41	16	16	32
Educação Física	169	182	121	38	159
Enfermagem	30	28	17	6	23
Engenharia de Agrimensura	27	23	12	5	17
Engenharia Ambiental	62	58	26	13	39
Engenharia Civil	62	58	29	18	47
Engenharia de Materiais	24	23	13	5	18
Engenharia Química	12	13	5	5	10
Farmácia	12	19	8	10	18
Fisioterapia	16	5	11	3	14
Geografia	1	2	0	1	1
Gestão de Recursos Naturais	1		1		1
Gestão de Transp. e Trânsito	0	1		1	1
História	4	13	3	10	13
Letras/Português-Espanhol	4	4	2		2
Letras/Português-Inglês	28	28	18	7	25
Matemática	18	12	10	1	11
Medicina	9	8	8	5	13
Nutrição	36	24	20	3	23
Pedagogia	104	100	90	18	108
Psicologia	70	76	41	29	70

Secretariado Executivo	31	29	16	7	23
Tecnologia em Gestão Marketing	7	6	4	1	5
Tecnologia em Moda e Estilo	1	1	1	0	1
Tecnologia em Cerâmica	7		4	4	8
Tecnologia em Gestão Comercial	1	2	2	1	3
Tecnologia em Processos Gerenciais	6	8	4	3	7
Tecnologia Recursos Humanos	17	17	10	7	17
<b>TOTAL</b>	<b>1531</b>	<b>1436</b>	<b>797</b>	<b>389</b>	<b>1186</b>

<b>Total de estagiários em 2008</b>	<b>1184</b>
-------------------------------------	-------------

<b>Convênios Firmados</b>		
<b>01/01/2008</b>	<b>25/09/2008</b>	
<b>a</b>	<b>a</b>	
<b>25/09/2008</b>	<b>23/12/2008</b>	<b>Total</b>
<b>365</b>	<b>105</b>	<b>470</b>

<b>Quadro n. 90 - Convênios - Estágios</b>
<b>Razão Social</b>
A Essência Ltda
Academia Bárbara Pedroso Ltda ME
Academia Cooper Ltda - ME
ACIC - Associação Empresarial de Criciúma
Aclive Arquitetura e Engenharia Ltda
Açocril Indústria e Comércio de Peças Ltda
Adriana Cardoso da Silva - ME
Agroveneza Comércio e Representações e Produtos Agropecuários Ltda
Alle Rose Indústria e Comércio de Confecções Ltda
Almira Sperling Cândido ME
Alpau Transportes e Representações Ltda
Alto Grau Academia de Musculação e Ginástica Ltda - ME
Alumais Fundação Ltda
AMPARAR Associação de Amparo à Criança e ao Adolescente
Ana Regina Loch Locatelli ME
Andréa Correa ME
Anjo Química do Brasil Ltda
Antonio Manoel Cesario ME
Apis Nativa Produtos Naturais Indústria e Comércio Ltda

Arns Medicamentos e Perfumarias Ltda - ME
Arqui Space Projetos e Obras
Associação Criciumense de Transporte Urbano - ACTU
Associação Academia de Futebol Criciúma
Associação Beneficente da Indústria Carbonífera de Santa Catarina - SATC/ Impacto Desig e Comunicação Visual Ltda - ME
Associação Beneficente da Indústria Carbonífera de Santa Catarina - SATC/Ageluz Instalações Elétricas Ltda
Associação Beneficente da Indústria Carbonífera de Santa Catarina - SATC/Colombo Retroterra Ltda
Associação Beneficente da Indústria Carbonífera de Santa Catarina - SATC/MDC Pharma Produtos Farmacêuticos Ltda
Associação Beneficente da Indústria Carbonífera de Santa Catarina - SATC/Raridade Indústria Química Ltda
Associação Beneficente da Indústria Carbonífera de Santa Catarina - SATC/Tecnoeletro Della Vechia Ltda ME
Associação Beneficente da Indústria Carbonífera de Santa Catarina - SATC/Tramonto Agroindustrial S.A - Tramonto Alimentos
Associação Comunitária São Judas Tadeu
Associação Criciumense de Apoio a Saúde Mental
Associação de Ensino e Saúde Santa Catarina
Associação de Fumicultores do Brasil
Associação de Pais e Amigos dos Excepcionais de Maracajá
Associação de Pais e Amigos dos Excepcionais de Rio Fortuna
Associação de Pais e Amigos dos Excepcionais de Timbé do Sul - SC
Associação Lar dos Velinhos de Torres
Atrio Hotéis Ltda
Atus Vigilância Ltda
Audax Arquitetura e Construções Ltda
Auto Posto Cirimbelli Ltda
Auto Posto Coral Ltda
Auto Posto e Comércio Darolt Ltda
Auto Posto Pinheiro Ltda
Auto Posto Santos Dumont Ltda
AWF Tecnologia em Peças Plásticas Ltda
Backdoor Artigos Esportivos Ltda
Banco do Brasil S/A - Agência Nova Veneza
Barp & Cia Ltda
Baschiroto Beneficiamento e Comércio de Frutas Ltda
Baschiroto Madeiras e Materiais de Construção Ltda
Bemplantar Agropecuária Ltda
Betha Eletronica Ltda
BFT Burzoni do Brasil Comércio de Ferramentas Ltda
Biolabor - Laboratório de Análises Clínicas
Bitencourt Contabilidade Ltda
Bock Indústria e Comércio
Bordanew Bordados Computadorizados Ltda
BPM Pré Moldados Ltda
Brasil Center Telecomunicações Ltda

Brochweld Vistorias e Sinistros Ltda
Burn Web Studio - Comunicação Interativa Ltda
Calculus Serviços Contábeis Ltda
Câmara de Dirigentes Logistas de Forquilha
Canguru S.A - Indústria e Comércio de Produtos Plásticos
Canguru S.A - Indústria e Comércio de Produtos Plásticos
Caravaggio Futebol Clube
Cartório de Paz Nicoleit
Castelão Indústria e Comércio de Confeções Ltda
Cecrisa Revestimentos Cerâmicos S.A
Celesc Distribuição S.A
Célia Maria Paixão
Centro de Atendimento Pedagógico Interativo
Centro de Integração Empresa Escola - CIEE/RS - Agente Social de Ação Auxiliar
Centro de Integração Empresa-Escola do Estado de Santa Catarina - CIEE/SC
Centro de Treinamento e Musculação MJ Ltda
Centro do Encanador Ltda
Centro Educacional Extensão - IEV
Cerâmica Urussanga S/A
Cereais Célia Ltda
Cerealista Vital Ltda
Chede e Cia Ltda
Claudenir Vanor Fernandes ME
Climar Ar Condicionados e Acessórios Ltda
CM Cristofolini Comércio do Vestuário Ltda
Comax Construtora de Obras Ltda
Comercial Carlessi Ltda
Comercial Daniela de Armarinhos Ltda
Comercial de Madeiras Gonçalves Ltda
Comércio de Combustíveis Rizzotto Ltda
Comin & Cia Ltda
Companhia Docas de Imbituba
Comunicação Visual Longaretti Ltda ME
Confeções Cássio Ltda
Construfase - Construção Civil Ltda
Construpiso Materiais de Construção Ltda
Contabilidade Furlanetto Ltda
Cooperativa de Costura de Jacinto Machado - VESTAL
Cooperativa de Crédito Rural Sul Catarinense Ltda
Cooperativa de Exploração Mineral de Sombrio - CEMISO
Corbetta Construções e Empreendimentos Imobiliários Ltda
Corpo Caliente Confeções Ltda
Corpus Academia de Jazz e Ginástica Ltda
Costa de Bom e Goulart Leandro Ltda
CPM da Escola Estadual de 1 INC Governador Jorge Lacerda
Cromad Comércio de Madeiras Ltda
Cruz Comércio de Ferragens Ltda

Cruz Vermelha Brasileira Filial do Estado do Paraná
Cysy Mineração Ltda
DD Laboratório Bioquímico Ltda
Despachante Pereira Ltda
Digitar Processamento de Dados Ltda
Dinotur Viagens e Turismo Ltda
Dirk Tônio Warmling
DISCAP Distribuidora de Escapamentos Ltda - ME
Distribuidora de Bebidas Irmãos Trevizol
DM Transporte e Logística Internacional S/A
Domínio Sistemas Ltda
Drogaria Rossa Ltda ME
ECO Ambiental Consultoria Ltda
Ecocile Indústria e Comércio de Reciclados Ltda
Edacom Tecnologia em Sistemas de Informática Ltda
Egon Comércio e Representação Ltda
Eletro Souza Ltda
Ema Comércio e Assistência de Equipamentos de Informática Ltda
Empresa Pública de Trânsito e Transportes de Criciúma S/A
Engel Pisos Industriais Ltda
Escola Catavento - Educação Infantil e Ensino Fundamental Ltda
Escritório Contábil J.B.G.
Espaço Casa Louça e Metais Sanitários Ltda
Essência Hold Ltda
Estilo Lavanderia e Tinturaria Ltda
Evilásio Anselmo Florêncio - EPP
Fabio de Souza Machado - ME
Fabio Goulart dos Santos e Cia Ltda
Farmácia Caravágio Ltda
Farmácia Juliana Maragno Ltda
Farmácia Manipulart Ltda
Farmácia Nossa Senhora da Conceição
Farmácia Paulino Calegari Ltda
Farmácia São Luiz Orione Ltda
Farmácia São Roque Ltda
Farmácia Unifarma Ltda - ME
Fecel Engenharia e Construções Ltda
Fênix Metal Mecânica Ltda
Ferreira & Ribeiro Ltda ME
Ferrovía Tereza Cristina S.A
FMM Engenharia Ltda
Forgiarini De Brida Despachante Ltda
Formus Manufaturados de Madeira Ltda
Forno Sul Equipamentos Ind. E Com. De Equipamentos Metalúrgicos Ltda
Foto Axé Ltda ME
Franbiff Alimentos Ltda
Frandedo Indústria e Comércio de Molduras Ltda
Fundação do Meio Ambiente
Fundação Municipal do Meio Ambiente de Cocal do Sul - FUNDAC

Fundação Universidade do Estado de Santa Catarina - UDESC
Fundição Erus Ltda
Fundição Nobre Ltda
Fundo Municipal de Criciúma/SC
G & B Arquitetura e Engenharia Ltda
Gabriella Mineração Ltda
Galindro e Miranda Ltda
Garopaba Prefeitura
Gendai Comercial de Veículos Ltda
Genésio de Oliveira Pereira Ltda
Getúlio de Costa Filho Ltda
Gexfort Representações Comerciais Ltda
Giga Comércio e Manutenção Eletro Eletrônica Ltda
Global Cobranças Ltda - ME
Global Print Indústria e Comércio Ltda
Global Serviços Contábeis S.S. Ltda
Gol Invest Agentes Autônomos de Investimentos Ltda
Goltec Organizações Contábeis Ltda
GPA Factoring Fomento Mercantil Ltda
Gráfica e Editora Lider Ltda
Grafite 0.3 - Arquitetura e Urbanismo Ltda
HBBC Engenharia Ltda
Henry Cerâmicos Ltda ME
Herbert Gesser Ltda
Horr Assessoria e Sistemas Ltda
Hospital Materno Infantil Santa Catarina
Hospital São João Batista
HSBR - Hangar Serviços do Brail Ltda
Imbrasquim Química do Brasil Ltda
IMEPEL Indústria Mecânica Ltda
Imobiliária Próspera Imóveis Ltda
Indústria de Esquadrias Ltda
Indústria de Móveis e Esquadrias Damarka Ltda
Indústria e Comércio de Arroz Fumacense Ltda
Instituto de Pesquisas Catarinenses Ltda
Intec - Indústria e Comércio de Confecção
Itajuí Engenharia de Obras Ltda
Itapeva Empreendimentos Imobiliários Ltda
J. Alvim da Silveira Cia Ltda
J. Malgarisi & Cia Ltda - ME
J. Nelcione P. Crepaldi ME
J.B.P. Varela ME
J.G. Fórmicas e Acessórios para Móveis Ltda
Jacira de Fátima Moraes - ME
Jader Pereira Raupp ME
Jaqueline Daros
Jaqueline Lima Coelho ME
João Ademir Borges - ME
Jorge Luiz Paseto - ME



Juli Turatti Comércio de Confeções Ltda - ME
Justi Mondardo e Mondardo Ltda
K & Z Boutique Ltda
KETI - Moagem e Comércio de Materiais para Cerâmica Ltda
KLACE S.A Piso e Azulejos
Kley Herts S/A Indústria e Comércio
KLZ Serviços Contábeis e Assessoria Ltda
KP Engenharia
Laboratório Ativo Ltda ME
Laboratório Darós Ltda
Laboratório Içara Ltda EPP
Lauro Pirolla
LCL Comércio de Eletrodomésticos Ltda
Liga Atlético da Região Mineira
Lima Limão Confeção Infantil ME
Locativa Empreendimentos Imobiliários
Lodi Sodre & Advogados Associados
Lojas Adelino Ltda
Luciane Rosário Binatti
Maccari Comércio de Combustíveis e Lubrificantes Ltda
Mactel Eletrônica e Telecomunicações Ltda
Madeira J.J. Crepaldi Ltda
Madereira Cinteraica Ltda
Madereira Osmar Ltda
Magma - Mineração, Geologia e Meio Ambiente
Manin Transportes Ltda - ME
Marco Machado Representações Ltda
Maria do Carmo Topanotti Esteves ME
Maria Salete Perraro Scarmagnani ME
Maria Terezinha C. dos Santos
Mariângela Bongioio Góes ME
Marilene Zanette Petersen ME
Marlise de Souza Pereira Beryoncini EPP
Materiais de Construção Coelho Ltda
Materiais de Construção Gêmeas Ltda
Materiais de Construção João de Barro Ltda
Meleiro Turismo Ltda
Mercado e Agropecuária Silvano Ltda ME
Mercado Saviato Ltda
Mercado Vanderlei Costa Ltda ME
Mercearia Caravaggio Ltda
Metafort Metalúrgica e Serviços Ltda
Miguel Comércio de Atacadista de Calçados Ltda
Minamel Indústria e Comércio de Exportação e Importação Ltda
Minimercado Stuart Ltda
Ministério Público do Estado do Rio Grande do Sul
Ministério Público Federal
Modelart Indústria de Móveis e Artefatos de Madeiras Ltda
Modelasul Fabricação de Modelos Ltda

Moisés dos Santos de Campos - ME
Morelli Alimentos Ltda
Móveis Corrêa Back Ltda
MPS Schelp Advogados e Associados
Murigu Indústria e Comércio de Confecções Ltda - ME
Nilson do Nascimento Contabilidade
Olavo Silon Lumertz Hendler ME
OMNES Indústria e Comércio de Cosméticos Ltda
Orcomar Processamento de Dados Ltda ME
Ornari Móveis Planejados Ltda
P & A Indústria & Comércio de Produtos Elétricos Ltda ME
Pacheco e Campis Advogados Associados
Pedro da Rosa Souza - EPP
Personal Art Ltda ME
Peruchi Agricultura Indústria e Comércio Ltda
Piazza Contabilidade e Serviços Ltda
Picollo Indústria e Comércio de Cortinas Ltda
Pierini Redutores Ltda
Pinho Comercial de Veículos Ltda
Plantebem Agropecuária Ltda
Pneumax Comércio de Equipamentos Pneumáticos para Automação Ltda
Polar Editora Ltda
Polimix Concreto Ltda
Pré Escolar Fazendo Arte Ltda
Prefeitura Municipal de Bom Jardim da Serra
Prefeitura Municipal de Porto Alegre
Prefeitura Municipal de Torres
Prefeitura Municipal de Três Forquilhas
Prime Comércio de Sistemas e Equipamentos para Informática
Procuradoria Geral do Estado
Prosegur Brasil S/A Transportadora de Valores e Segurança
Qualimat Distribuidora de Materiais de Construção S/A
R & S do Brasil Comércio de Embalagens Ltda
Rádio Araranguá Ltda
Ramos e Cardoso Ltda
Raupp Drogaria Ltda
RCF Comércio Importação e Exportação
Rebemil - Indústria de Máquinas e Equipamentos Ltda
Reciprint - Reciclagem de Plásticos Ltda
Resicolor Indústria de Produtos Químicos Ltda
Revenit Indústria e Comércio de Confecção Ltda
Ricardo Alexandre Rovaris ME
Ricardo Silva Bortoluzzi Souza
Riccieri Confecções Ltda
Rizzatti & Rizzatti Ltda - ME
Rodrigo Voos Vieira
Romão Materiais de Construção Ltda
Ronaldo Oechsler
Rosangela Transportes Ltda

Rosso Materiais para Construção Ltda
Royal Criciúma Hotel Ltda
S.R. Assessoria e Consultoria S/S Ltda
Saimon Da Luz de Campos Ltda
Sandrini Indústria e Comércio de Plásticos Ltda
Santa Mônica Minérios Ltda
São Marcos Materiais de Construção Ltda - ME
SATC/S.A. Informática e Assistência Técnica Ltda
SATC/Strada Motors Ltda
SEC Engenharia e Construções Ltda
Secretaria do Estado da Saúde
SERABI Mineração
Sérgio Coelho dos Santos ME
Serviço de Cobrança Criciúma Ltda
Serviço Social do Comércio - SESC - Departamento Regional
Shopping da Construção Ltda
Silveira Guimarães e Cia Ltda
Simioni Serviços em Linguagem Digital Ltda
Simoni de Souza Milanez ME
Sindicato da Indústria de Cerâmica Vermelha
Sindicato dos Trabalhadores Rurais de Forquilha
Smalticeram Unicer do Brasil Ltda
Smaltochimica do Brasil Ltda
Socha Consultoria em Seguros Ltda
Sociedade Rádio Difusora Eldorado Catarinense Ltda
Soldare Comércio de Equipamentos e Transportes Ltda
Soumar Distribuidora de Generos Alimentícios Ltda
Souza Películas de Controle Solar Ltda
SS Artes Gráficas e Serigrafia Ltda
SS Centro de Educação Infantil Ltda
Superfarma Farmácia Ltda
Techfone Informática e Telefonia Ltda ME
Technothiner Indústria e Comércio de Produtos Químicos Ltda
Tecmaq Equipamentos Industriais Ltda
Tecnolay Mineração Indústria e Comércio Ltda
Terezinha Maria Pavei Zanette ME
Timape Distribuidora de Tintas Ltda
Tiscoski & Cia Ltda
Tiscoski & da Cunha Navarro Ltda
Topographic Consultoria Empresarial Ltda
Transporte Sulcocal Ltda
Transportes BBM Ltda
Transportes Rodoviários Donato Milanez Ltda
Transportes Vandani Ltda
Transsurge Transportes Ltda
Trendcer - Indústria e Comércio de Produtos Cerâmicos S.A
UNIMED Cooperativa de Trabalho Médico da Região Carbonífera
Vanderlei de Amorim Garcia
Vianna Usina de Tratamento de Madeira Ltda - ME

Virtualiza Comunicação Ltda
Votorantim Cimentos Brasil Ltda
W E F Serviços de Digitação Ltda
Wagner Luiz Ariati ME
Weber Consultoria e Comercial Exportadora Ltda
Wind Indústria e Comércio, Importação e Exportação de Artigos Esportivos Ltda

## 7.6 Coordenadoria de Políticas de Atenção ao Estudante - CPAE

Coordenador da CPAE: Daniel Ribeiro Préve

### Atribuições

Coordenar/supervisionar todas as ações e programas da Coordenadoria de Políticas de Atenção ao Estudante.

### Atividades Desenvolvidas:

- Realização dos Fóruns dos Estudantes;
- Levantamento do perfil sócio-econômico dos alunos carentes;
- Realização de visita *in loco* do Artigo 170;
- Elaboração de documentos (Editais, Manual de Instrução, Declarações e Formulário de Inscrição) e a divulgação do processo seletivo do Artigo 170;
- Divulgação do processo de seleção de Monitorias;
- Presidência da Comissão Técnica do Artigo 170;
- Participação nos procedimentos de apuração dos alunos denunciados do Artigo 170;
- Acompanhamento do lançamento das bolsas: Art. 170, FIES, Monitoria, Bolsa-Família, Bolsa PMC e Bolsa DCE e CAs;
- Organização do Processo Seletivo das Bolsas do PROUNI (divulgação, entrevistas, análise de documentos, divulgação dos resultados);
- Acompanhamento das ações dos programas da CPAE;
- Organização do Processo Seletivo do FIES;
- Apoio às entidades estudantis;
- Recepção aos Calouros;
- Participação na implementação do Programa de Políticas Inclusivas da Unesc;
- Participação em Comissões de Inquéritos nomeadas pela Reitoria;
- Elaboração junto à Prefeitura de Criciúma do novo processo seletivo da bolsa PMC;
- Organização do Planejamento da CPAE;
- Organização da Campanha do Agasalho;
- Participação na avaliação e integração dos estudantes Angolanos;
- Participação na avaliação e integração dos estudantes do PROUNI;
- Participação e organização da Audiência Pública – Art. 170.

Quadro n. 91 - Eventos Promovidos

Evento	Promovido por	Participantes	Data da realização	Número de participantes
Encontro Preparatório do 1º Catarinense de Estudantes do PROUNI	MEC – UCE e CPAE	Estudantes do Prouni da Unesc	17.04	200 estudantes
Programa Fala Jovem da TV AL	Assembléia Legislativa de SC e CPAE	Estudantes de Graduação da Unesc	18.04	350 estudantes
Campanha do Agasalho	AFASC – CPAE	Comunidade acadêmica da Unesc	30.04 a 16.06	
Avaliação e integração dos estudantes do PROUNI.	CPAE	Estudantes da 1ª fase do PROUNI	26 e 27.05	
Debate Projetos de Lei Art. 170	CPAE	Representantes de Centros Acadêmicos e DCE	16.06	17 representantes de CA's
Fórum dos Estudantes	CPAE	Representantes de Centros Acadêmicos	18/11	43 acadêmicos
Audiência Pública Art. 170	CPAE	Estudantes	19/09	550 acadêmicos
1º Seminário de Políticas de Atenção ao Estudante	CPAE	Representantes de Centros Acadêmicos, pró-reitorias; coordenadores de curso, DCE	22/10	127 acadêmicos, professores e gestores

Quadro n. 92 - Atividades do Programa Voluntariado

	N. projetos Inscritos	N. entidades Inscritas	N. voluntários encaminhados	Carga Horária de trabalho voluntário prestado (horas)	N. pessoas atendidas/beneficiadas diretamente
1º semestre	59	707	819	16.380 horas	Aprox. 70.000 pessoas
2º semestre	57	704	968	19.360 horas	

8 UNESC: CÂMARA DE PÓS-GRADUAÇÃO, PESQUISA E EXTENSÃO

Presidente: Profª Roseli Jenoveva Neto, mandato: 09/08/2007 a 30/06/2009.

- Reuniões: 02 (duas), totalizando 03 (três) encontros.
- Processos: 10 (dez).
- Pareceres: 02 (dois).
- Resoluções: 09 (nove).
- Portarias: 01 (uma).

Quadro n. 93 - Síntese das Reuniões da Câmara de Pós-Graduação, Pesquisa e Extensão - Pautas e Principais

Decisões

DATA	PAUTA	PRINCIPAIS DECISÕES
17/04	<ul style="list-style-type: none"> <li>• Homologação da Resolução n. 01/2008/CÂMARA PROPEX – Aprova alterações na estrutura curricular do Programa de Pós-Graduação em Ciências Ambientais – Mestrado.</li> </ul>	Homologada a Resolução: n. 01/2008/CÂMARA PROPEX - Aprova alterações na estrutura curricular do Programa de Pós-Graduação em Ciências Ambientais – Mestrado.
	<ul style="list-style-type: none"> <li>• Constituição de Comissões para revisão de legislação acadêmica, conforme artigo 67 do Estatuto da UNESC.</li> </ul>	Constituída Comissão para proceder análise das legislações acadêmicas.
	<ul style="list-style-type: none"> <li>• Políticas de Extensão da UNESC. Procedência: Reitoria.</li> </ul>	Colegiado decidiu: <ol style="list-style-type: none"> <li>Aprovar proposta de Políticas de Extensão com alterações de redação.</li> <li>Encaminhar o documento ao CONSU para decisão final.</li> </ol>
22/04 Continuação do dia 17/07	<ul style="list-style-type: none"> <li>• Políticas de Pesquisa e Pós-Graduação da UNESC. Procedência: Reitoria.</li> </ul>	Colegiado decidiu: <ol style="list-style-type: none"> <li>Aprovar proposta de Políticas de Pesquisa e Pós-Graduação da UNESC com alterações de redação.</li> <li>Encaminhar o documento ao CONSU para decisão final.</li> </ol>
	<ul style="list-style-type: none"> <li>• Análise das Resoluções n. 01/2004 e n. 07/2007 do CONSU (Finalidades e objetivos do MUESC e critérios para criação de Unidade/Programa MUESC). Presidente da Comissão: Dorval do Nascimento.</li> </ul>	O parecer da Comissão não foi analisado por ter a Presidente da Câmara retirado o assunto de pauta para realização de estudo de impacto financeiro, tendo o Colegiado acatado a solicitação.
20/11	<ul style="list-style-type: none"> <li>• Parecer da Comissão - Revisão da legislação acadêmica. Presidente da Comissão, Ledina Lentz Pereira.</li> </ul>	A Câmara decidiu: <ol style="list-style-type: none"> <li>Aprovar o parecer da Comissão de revisão da legislação acadêmica.</li> <li>Baixar resoluções dos itens 1.1, 1.2 e 1.6 do parecer.</li> <li>Determinar prazo de 90 (noventa) dias para os programas de mestrado/doutorado, que ainda não tenham feito, adequarem seus regulamentos.</li> </ol>
	<ul style="list-style-type: none"> <li>• Alteração do Regulamento Interno de Programa de Pós-Graduação em Ciências da Saúde: Mestrado e Doutorado. Procedência: Coordenação do Programa.</li> </ul>	Aprovada a alteração do Regulamento Interno de Programa de Pós-Graduação em Ciências da Saúde: Mestrado e Doutorado.
	<ul style="list-style-type: none"> <li>• Regulamento de Taxa de Bancada. Procedência: Conselheiro Ricardo Aurino de Pinho - Coordenador de Pós-Graduação e Pesquisa da UNASAU.</li> </ul>	Aprovado o Regulamento de Taxa de Bancada.
	<ul style="list-style-type: none"> <li>• Regulamento do Comitê de Ética no uso de Animais. Procedência: UNASAU.</li> </ul>	Aprovado o Regulamento do Comitê de Ética no uso de Animais.
	<ul style="list-style-type: none"> <li>• Proposta de Mestrado Acadêmico - Área de concentração: Tecnologia de Materiais. Procedência: UNACET.</li> </ul>	A Câmara decidiu manifestar-se favorável à criação do Mestrado Acadêmico - Área de concentração: Ciência, Engenharia e Tecnologia de Materiais, encaminhando-o ao CONSU para decisão final.
	<ul style="list-style-type: none"> <li>• Assuntos Gerais.</li> </ul>	A Presidente parabenizou a aprovação pelo Programa de Pós-Graduação em Ciências da Saúde e outras IES, do Instituto de Pesquisa em Medicina Translacional, tendo o coordenador do programa agradecido o apoio dado pela Pró-Reitoria na produção de documentos para encaminhamento de projetos. Conselheiro Ricardo Aurino de Pinho noticiou o sucesso do VIII Seminário de Iniciação Científica e o quanto a vinda de avaliadores do CNPq acrescentaram ao evento. Conselheiros Dourival Giassi e Patrícia Martins Goulart informaram do sucesso do Seminário de Iniciação Científica da UNACSA e da boa adesão do público. Conselheiro Felipe Dal Pizzol registrou a importância das bolsas do PIBIC e sua satisfação ao verificar que a cota da UNESC é bastante alta em relação à outras IES. Consignou que a UNASAU está feliz com a criação do Prêmio de Iniciação Científica Professor Newton Lucchiari, com 40 (quarenta) trabalhos inscritos.

Fonte: Secretaria dos Conselhos

Quadro n. 94 - Súmula das Resoluções da Câmara de Pós-Graduação, Pesquisa e Extensão

N.	DATA	ASSUNTO
01/08	06/03/2008 Homologada em 17/04/2008	Aprova alterações na estrutura curricular do Programa de Pós-Graduação em Ciências Ambientais – Mestrado.
02/08	20/11/2008	Aprova alteração no Regulamento Interno do Programa de Pós-Graduação em Ciências da Saúde - Mestrado e Doutorado.
03/08	20/11/2008	Aprova Regulamento de Taxa de Bancada.
04/08	20/11/2008	Aprova Regulamento Interno do Comitê de Ética no Uso de Animais, CEUA.
05/08	20/11/2008	Manifesta-se favorável à criação do Programa de Pós-Graduação em Ciências e Engenharia - Mestrado Acadêmico, área de concentração: Ciência, Engenharia e Tecnologia de Materiais.
06/08	20/11/2008	Estabelece os critérios para criação de cursos de pós-graduação <i>lato sensu</i> , revogando a Resolução n. 25/1999/CONSU.
07/08	20/11/2008	Estabelece Programa Permanente de Fomento à Produção Docente da Pós-Graduação <i>Stricto Sensu</i> da UNESCO, <i>PróStricto</i> , revogando a Resolução n. 08/2004/CONSEPE.
08/08	20/11/2008	Dispõe acerca da destinação de horas/aula para docentes em atividades de pesquisa, sem contrapartida Institucional.
09/08	20/11/2008	Aprova parecer da Comissão de Legislação Acadêmica e estabelece prazo para que os Programas de Pós-Graduação <i>Stricto Sensu</i> ajustem seus regulamentos.

Fonte: Secretaria dos Conselhos

Quadro n. 95 - Súmula das Portarias da Câmara de Pós-Graduação, Pesquisa e Extensão

N.	DATA	ASSUNTO
01/08	22/04/2008	Constitui Comissão para revisão de legislação acadêmica.

Fonte: Secretaria dos Conselhos

Gráfico n. 08 - Câmara de Pós-Graduação, Pesquisa e Extensão  
Resoluções e Portarias, 2007 - 2008

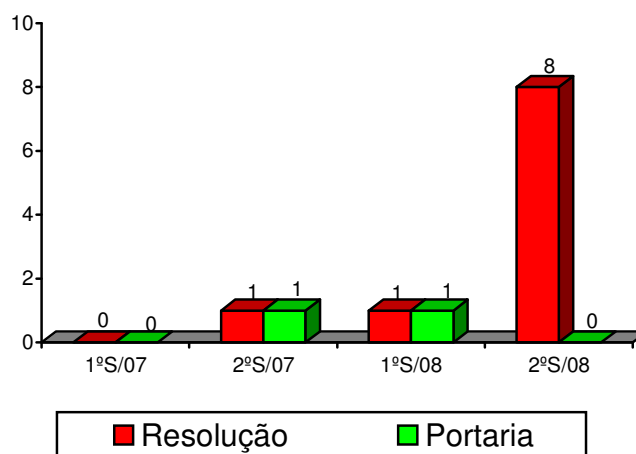

Fonte: Secretaria dos Conselhos

Quadro n. 96 - Composição da Câmara de Pós-Graduação, Pesquisa e Extensão

CONSELHEIROS	CAT.	REPRESENTAÇÃO	MANDATO				E-MAIL
			INÍCIO	TÉRMINO	LIM. MÁX.	Nº	
Roseli Jenoveva Neto	Pres.	Pró-Reitora de Pós-Graduação, Pesquisa e Extensão	09/08/2007	a	30/06/2009	1	roseli/propex
Dourival Giassi	Tit.	Diretor UNACSA	09/08/2007	a	30/06/2009	1	giassi/dirunacsa
Felipe Dal Pizzol	Tit.	Diretor UNASAU	09/08/2007	a	30/06/2009	1	piz/dirunasau
Márcio Antônio Fiori	Tit.	Diretor UNACET	09/08/2007	a	30/06/2009	1	mfi/dirunacet
Ricardo Luiz de Bittencourt	Tit.	Diretor UNA HCE	09/08/2007	a	30/06/2009	1	ricardo/dirunahce
	Tit.	Responsável pelo Parque Científico e Tecnológico <sup>b</sup>					
Ângela Beatriz Coelho Arnt	Tit.	Coord. Pós-Graduação e Pesquisa UNACET	09/08/2007	a	30/06/2009	1	anb
Dorval do Nascimento	Tit.	Coord. Pós-Graduação e Pesquisa UNAHCE	09/08/2007	a	30/06/2009	1	dorval
Fernanda Cristina Barbosa Pereira Queiroz	Tit.	Coord. Pós-Graduação e Pesquisa UNACSA	01/10/2007	a	30/06/2009	1	fbp
Ricardo Aurino de Pinho	Tit.	Coord. Pós-Graduação e Pesquisa UNASAU	09/08/2007	a	30/06/2009	1	pinho
Liege Inocência Búrigo	Tit.	Coord. Extensão UNACSA	09/08/2007	a	30/06/2009	1	lib
Lisiane Tuon Generoso Bitencourt	Tit.	Coord. Extensão UNASAU	09/08/2007	a	30/06/2009	1	lisiane@contacto.net/ltb
Mario Ricardo Guadagnin	Tit.	Coord. Extensão UNACET	09/08/2007	a	30/06/2009	1	mrg/mrguadagnin@gmail.com
Pedro Rosso	Tit.	Coord. Extensão UNAHCE	09/08/2007	a	30/06/2009	1	pedro
Carlos Magno Spricigo Venerio	Tit.	Coord. Curso Graduação UNACSA	09/08/2007	31/01/2008	09/08/2009	1	magno/direito
Sérgio Francisco Carlos Graziano Sobrinho	Tit.		01/02/2008	09/08/2009	09/08/2009	1	sfc/direito
Murialdo Canto Gastaldon	Tit.	Coord. Curso Graduação UNACSA	01/10/2007	09/08/2009	09/08/2009	1	murialdo/economia
Luciane Bisognin Ceretta	Tit.	Coord. Curso Graduação UNASAU	09/08/2007	15/05/2009	09/08/2009	1	lubisog@terra.com.br/enfermagem/luk
Marilucia Rita Pereira	Tit.	Coord. Curso Graduação UNA SAU	01/10/2007	09/08/2009	09/08/2009	1	mrp/farmacia
Márcio Roberto da Rocha	Tit.	Coord. Curso Graduação UNACET	09/08/2007	15/05/2009	09/08/2009	1	mdr/engmateriais
Hugo Schwalm	Tit.	Coord. Curso Graduação UNACET	01/10/2007	09/08/2009	09/08/2009	1	hsc/engagrimensura
Aurélia Regina de Souza Honorato	Tit.	Coord. Curso Graduação UNAHCE	01/10/2007	09/08/2009	09/08/2009	1	arh/artesvisuais
Miriam da Conceição Martins	Tit.	Coord. Curso Graduação UNAHCE	09/08/2007	03/10/2008	09/08/2009	1	mcm/cbiologicas
Miriam da Conceição Martins	Tit.		04/10/2008	31/01/2009	09/08/2009	1	mcm/cbiologicas
João Luciano de Quevedo	Tit.	Coord. Curso Pós-Graduação <i>Stricto Sensu</i> UNASAU	09/08/2007	09/08/2009	09/08/2009	1	quevedo1@terra.com.br/qu evedo



Luiz Alexandre Campos	Tit. Tit.	Coord. Curso Pós-Graduação <i>Stricto Sensu</i> UNAHCE	09/08/2007	05/12/2008	09/08/2009	1	lac
Evânio Ramos Nicoleit	Tit.	Docente UNACET	09/08/2007	09/08/2009	09/08/2009	1	ern
Giani Rabelo	Tit.	Docente UNAHCE	09/08/2007	09/08/2009	09/08/2009	1	giani
Ioná Vieira Bez Birolo	Tit.	Docente UNASAU	09/08/2007	09/08/2009	09/08/2009	1	ionavieira71@hotmail.com
Roberto Dagostin	Tit.	Docente UNACSA	09/08/2007	09/08/2009	09/08/2009	1	betodagbetodag@terra.com.br
Marcos Marques da Silva Paula	Tit.	Docente dos grupos de pesquisa	09/08/2007	09/08/2009	09/08/2009	1	mms/marcosmarques@pq.cnpq.br
Mári Stela Campos	Tit.	Docente dos Programas Institucionais de Extensão e Assuntos Comunitários	09/08/2007	10/10/2008	09/08/2009	1	msc
Leila Lais Gonçalves	Tit.		20/11/2008	09/08/2009	09/08/2009	1	llg
	Tit.	Corpo Discente 1					
	Tit.	Corpo Discente 2					
	Tit.	Corpo Discente 3					
	Tit.	Corpo Discente 4					
	Tit.	Corpo Discente 5					
	Tit.	Corpo Discente 6					
	Tit.	Corpo Discente 7					
Alex Sandre Bristot de Oliveira	Tit.	Corpo Técnico-Administrativo	09/08/2007	09/08/2009	09/08/2009	1	alex
Enedir Luiza Meller - Secretária do Conselho - Portaria n. 31/2005/REITORIA							

Fonte: Secretaria dos Conselhos

<sup>a</sup> Enquanto estiver ocupando o cargo.

<sup>b</sup> Parque Científico e Tecnológico não criado até presente data.

Observações

a) O quadro demonstrativo foi elaborado a partir dos atos de nomeação e ou da data de recebimento dos ofícios dos órgãos de representação.

b) No e-mail que aparece só “nome” é o da UNESC, “nome”@unesc.net.

## 9 PRÓ-REITORIA DE PÓS-GRADUAÇÃO, PESQUISA E EXTENSÃO

Pró-Reitora de Pós-Graduação, Pesquisa e Extensão: Prof<sup>ª</sup>. Msc. Roseli Jenoveva Neto

### Atribuições

A Pró-Reitoria de Pós-Graduação, Pesquisa e Extensão (PROPEX) é o órgão executivo e deliberativo superior que coordena, superintende e supervisiona todas as atividades de Pesquisa, Pós-Graduação e Extensão da UNESC.

### Atividades Desenvolvidas

- Presidir a Câmara de Pós-Graduação, Pesquisa e Extensão;
- Participar das reuniões do Conselho Universitário e dos órgãos colegiados em que tenha assento;
- Representar os interesses da UNESC, diretamente ou por delegação;
- Coordenar, superintender e fiscalizar a execução das políticas, planos e atividades referentes à Pós-Graduação, Pesquisa e Extensão em articulação com as Diretorias das Unidades Acadêmicas;
- Supervisionar a elaboração e a divulgação de materiais publicitários em seu âmbito de atuação;
- Acompanhar e controlar a execução do orçamento em seu âmbito de atuação;
- Encaminhar à Reitoria solicitação de vagas para abertura de processo seletivo para contratação de docente em seu âmbito de atuação;
- Coordenar e acompanhar as atividades e desempenho das Diretorias das Unidades Acadêmicas, das Coordenadorias de Cursos de Pós-Graduação, dos Coordenadores de Pesquisa e Pós-Graduação e de Extensão das UNAs em seu âmbito de atuação;
- Supervisionar as atividades das Coordenações dos órgãos subordinados;
- Manter articulação permanente com as demais Pró-Reitoria e as Diretorias das Unidades Acadêmicas, visando à unidade de trabalho e a qualidade acadêmica dos serviços ofertados, levando em conta as normas estabelecidas pelos órgãos externos de avaliação e fiscalização.
- Encaminhar a proposta orçamentária da Pró-Reitoria de Pós-Graduação, Pesquisa e Extensão, dos cursos e atividades subordinados a Pró-Reitoria;
- Acompanhar o cumprimento da viabilidade financeira dos cursos e atividades;
- Encaminhamentos junto a CAPES, CNPq, FAPESC e outros órgão de fomentos.

## Participação:

- Reuniões da Câmara de Pós-Graduação, Pesquisa e Inovação Tecnológica do Sistema ACADEMIA;
- Reuniões da Câmara de Extensão, Cultura e Comunidades do Sistema ACADEMIA;
- Fóruns de Pró-Reitores de Pós-Graduação, Pesquisa e Inovação Tecnológica – FOPROP SUL (Paraná, Santa Catarina e Rio Grande do Sul);
- Reunião do Diretório Nacional de Pró-Reitores de Pós-Graduação e Pesquisa em conjunto com as regionais;
- Encontro Nacional de Pró-Reitores de Pós-Graduação de Pesquisa e Extensão – ENPROP – Ouro Preto Minas – Gerais

Eventos	Promoção	Período
- I Workshop de Inovação Tecnológica do Sul Catarinense	- Pró-Reitoria de Pós-Graduação, Pesquisa e Extensão e Agência de Desenvolvimento, Inovação e Transferência de Tecnologia – ADITT	12.08.2008
- Semana Nacional de Ciência e Tecnologia da UNESCO, com a temática “Evolução e Diversidade”	- Pró-Reitoria de Pós-Graduação, Pesquisa e Extensão em parceria com as Diretorias das Unidades Acadêmicas	20 a 26.10.2008
- VIII Seminário de Iniciação Científica da UNESCO	- Pró-Reitoria de Pós-Graduação, Pesquisa e Extensão e Coordenadores de Pesquisa e Pós-Graduação das Unidades Acadêmicas	17 a 19.11.2008

## PESQUISA

9.1 Atividades de Pesquisa Desenvolvida na Pró-Reitoria de Pós-Graduação, Pesquisa e Extensão  
Assessora Técnica de Pesquisa e Pós-Graduação: Prof<sup>a</sup>. Dra. Ledina Lentz Pereira

Programas de Pesquisa

- Programa de Iniciação Científica – PIC UNESC

O Programa de Iniciação Científica PIC UNESC coordenado pela Diretoria de Pesquisa, que com a reforma administrativa e a extinção da Diretoria de Pesquisa, em 2007 passou a ser coordenado pela PROPEX, e Unidades Acadêmicas – UNAS. Este programa é mantido por recursos próprios da UNESC e tem como objetivo contribuir na formação de acadêmicos pesquisadores, inserindo os estudantes na pesquisa científica. No Programa são concedidos recursos financeiros na forma de bolsa de iniciação científica ao estudante de graduação, horas aula para o professor/orientador e recursos para a execução da pesquisa científica, por um período de um ano.

Gráfico n. 09 - Evolução de Professores envolvidos no PIC



Gráfico n. 10 - Evolução de Projetos Aprovados no PIC



Gráfico n. 11 - Evolução de Alunos envolvidos no PIC

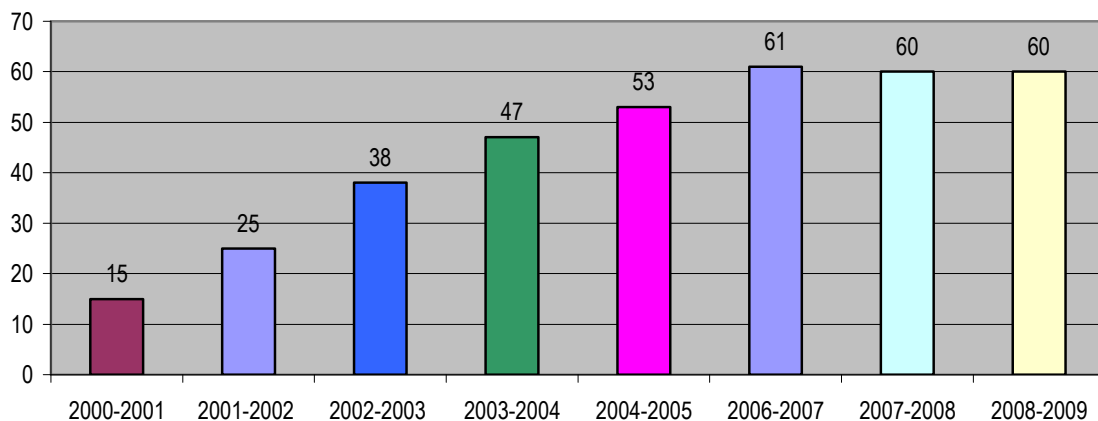

- Programa Institucional de Bolsas de Iniciação Científica – PIBIC

O Programa Institucional de Bolsas de Iniciação Científica - PIBIC é um programa do CNPq voltado para a iniciação à pesquisa de estudantes de graduação universitária, que tem destinado a UNESC uma quota anual de 10 (dez) bolsas de iniciação científica. É o reconhecimento, por parte do CNPq, pelos esforços e investimentos que a UNESC tem feito na pesquisa e na iniciação científica.

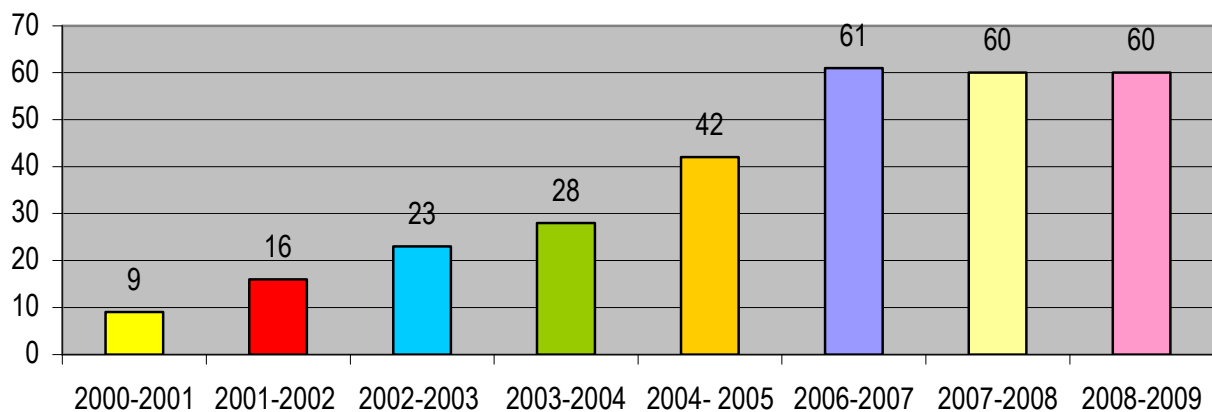
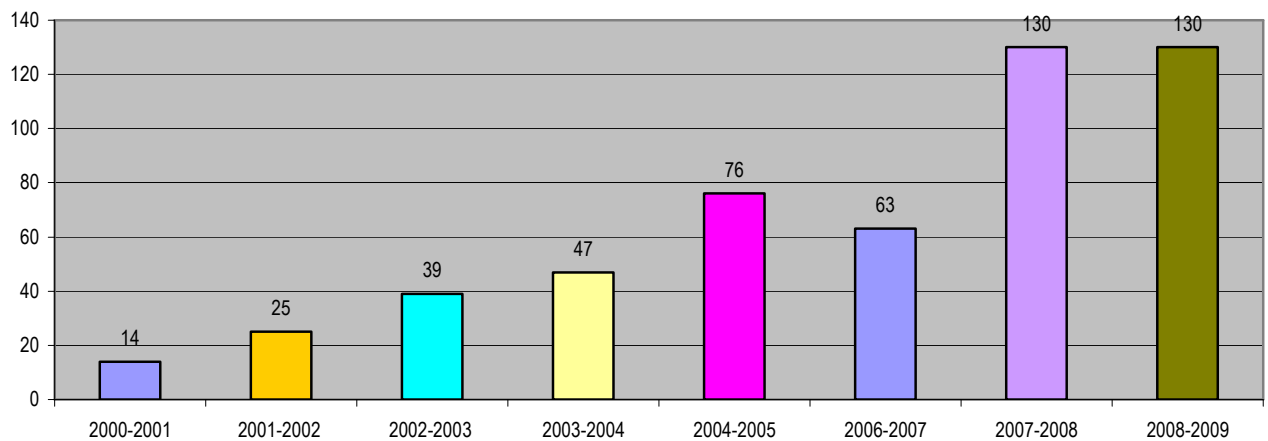
Em agosto de 2007 PIC e PIBIC passaram a se chamar PIBIC/CNPq/UNESC, significando ser um programa da UNESC em conjunto com o CNPq. Os recursos para as bolsas de iniciação científica, excetuada a quota anual definida pelo CNPq, são provenientes da UNESC. O orçamento de execução dos projetos e as horas de orientação são cobertos com recursos da UNESC. As vagas para o Programa são preenchidas mediante edital.

**Quadro n. 97 – PIBIC – 2007/2008**

<b>Projeto</b>	<b>Nome do Orientador</b>	<b>Nome do Bolsista</b>
Escola e Identidade Ética: Investigando a constituição de sujeitos étnicos em uma escola pública (Criciúma, 1953 - 1964)	Dorval do Nascimento (dna@unesc.net)	Claudia Oliveira Santos Miranda
Relação entre parâmetros de metabolismo energético em músculo de pacientes sépticos com a severidade e desfecho da classe	Emílio Luiz Estreck (est@unesc.net)	Cristiane Corrêa
Avaliação do metabolismo em cérebro de ratos submetidos ao modelo de sepse por ligação e perfuração cecal e tratados com antioxidantes	Emílio Luiz Estreck (est@unesc.net)	Cinara Ludvig Gonçalves
Parâmetros oxidativos na determinação do desfecho da Sepse	Felipe Dal Pizzol (pizzol.ez@terra.com.br)	Lara Pizzetti Fernandes
Avaliação de alterações comportamentais em ratos sobreviventes à sepse	João Luciano de Quevedo (quevedo1@terra.com.br)	Roberto Buss Stringari
Efeitos preventivos do exercício físico sobre a resposta oxidativa pulmonar em camundongos expostos à fumaça do cigarro	Ricardo Aurino Pinho (rap@unesc.net)	Priscila Soares de Souza
Preparação e caracterização de um copolímero de poliestireno sulfonado para aplicação tecnológica em membranas, sensores de umidade e pH	Marcos Marques da Silva Paula (mms@unesc.net)	Rafael Bianchini Nuernberg
Avaliação das alterações neuroquímicas e comportamentais induzidas pela administração intracerebroventricular de Quabaína em ratos wistar	João Luciano de Quevedo (quevedo1@terra.com.br)	Peterson Teodoro Padilha
Ativação de macrófagos e sua correlação com desfecho de sepse	Felipe Dal Pizzol (pizzol.ez@terra.com.br)	Francieli Silva Vuolo
Efeitos terapêuticos do exercício físico em modelo animal de artrite reumatóide	Ricardo Aurino Pinho (rap@unesc.net)	Débora da Luz Scheffer

**Quadro n. 98 – PIBIC – 2008/2009**

<b>Projeto</b>	<b>Nome do Orientador</b>	<b>Nome do Bolsista</b>
Cultura escolar e práticas de identidades nas escolas étnicas do Sul Catarinense na Primeira República	Dorval do Nascimento (dna@unesc.net)	Marcos Juvencio de Moraes
Escola e Identidade étnico-racial: investigando a constituição de sujeitos étnicos em uma escola pública (Grupo Escolar Coelho Neto, Criciúma/SC 1952-19)	Dorval do Nascimento (dna@unesc.net)	Gabriela Colonetti dos Reis
Avaliação comportamental de camundongos sobreviventes à malária cerebral	João Luciano de Quevedo (quevedo1@terra.com.br)	Peterson Teodoro Padilha
Equidade Social e Sustentabilidade Urbana: uma análise do acesso ao serviço público de saúde, educação e transporte na cidade de Criciúma/SC.	Teresinha Maria Gonçalves (tmg@unesc.net)	Amanda Ely
Estudos dos efeitos comportamentais e neuroquímicos da memantina como antidepressivo.	João Luciano de Quevedo (quevedo1@terra.com.br)	Roberto Buss Stringari
O complexo ervateiro na formação econômica do planalto norte e norte catarinense.	Alcides Goulart Filho (alcides@unesc.net)	Catiuscia Custodio de Souza

Preparação, caracterização e estudos biológicos de materiais metálicos nanoparticulados para incorporação em materiais poliméricos.	Marcos Marques da Silva Paula (mms@unesc.net)	Larissa Rodrigues
Síntese e caracterização de micropartículas de quitosana aplicadas em relações enzimáticas	Ernandes Benedito Pereira (ebp@unesc.net)	Rafael O. de Aguiar
Caracterização das propriedades biocatalíticas da lipase livre e imobilizada em quitosana utilizando diferentes estratégias de imobilização.	Ernandes Benedito Pereira (ebp@unesc.net)	André Godinho Varela
Vida Religiosa , magistério e gênero: freiras na sala de aula..	Giani Rabelo (gra@unesc.net)	Maria Eduarda Souza

- Programa de Iniciação Científica do Artigo 170 – PIC 170

O Programa de Pesquisa de Iniciação Científica do Artigo 170 coordenado pela Diretoria de Pesquisa e pela Diretoria do Estudante da UNESC, que a partir 2007 com a reforma administrativa e a extinção da Diretoria de Pesquisa, também passou a ser coordenado pela PROPEX, em conjunto com as Unidades Acadêmicas – UNAS. A verba é proveniente do Artigo 170 da Constituição Estadual e repassada, semestralmente, pelo Governo do Estado de Santa Catarina. O programa funciona nos mesmos moldes do Programa de Iniciação Científica (PIC – UNESC), porém não oferece horas/aula para os professores/orientadores e não financia o custeio dos projetos, a não ser a bolsa – pesquisa para o acadêmico – orientando, em forma de repasse para a mensalidade, por um período de dez meses. O valor da bolsa é equivalente à do PIC. O número de bolsas a ser concedido dependerá da cota de recurso destinada à UNESC a cada ano pelo Governo Estadual. Uma parte das bolsas é destinada a projetos individuais e outra a projetos desenvolvidos nos Grupos de Pesquisa da instituição, conforme edital de abertura de vagas para o Programa.

Gráfico n. 12 - Evolução do número de Projetos aprovados no PIC 170



Gráfico n.13 - Evolução de Professores envolvidos no PIC 170



Gráfico n. 14- Evolução do número de Alunos envolvidos no PIC 170

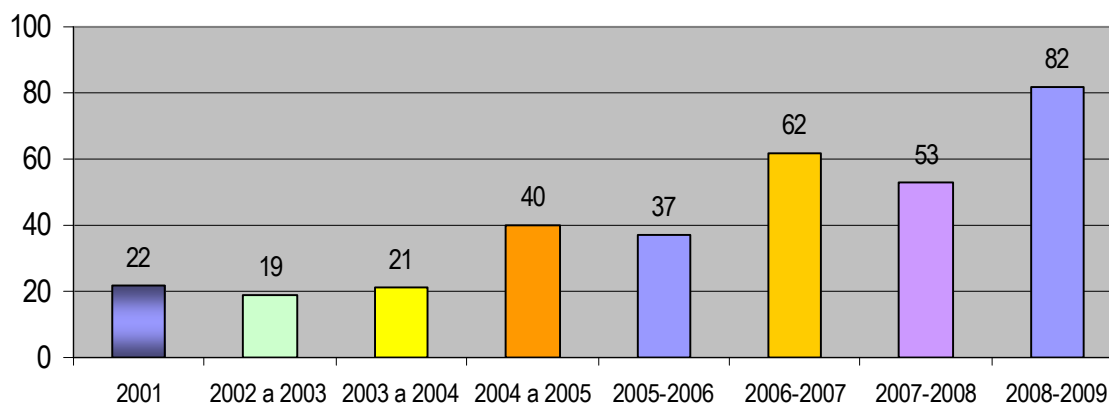

- PIC FAPESC

Projetos aprovados PIC FAPESC – Prêmio Mérito Universitário Catarinense.

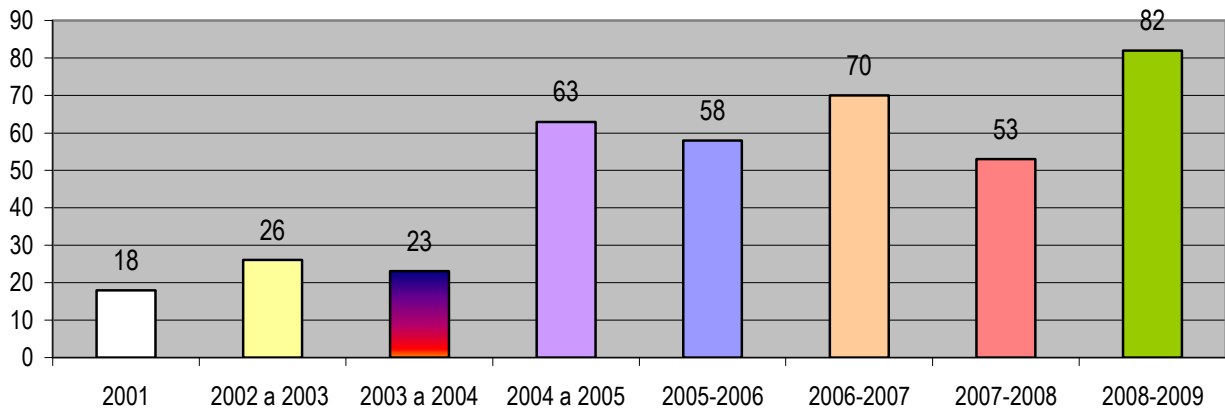
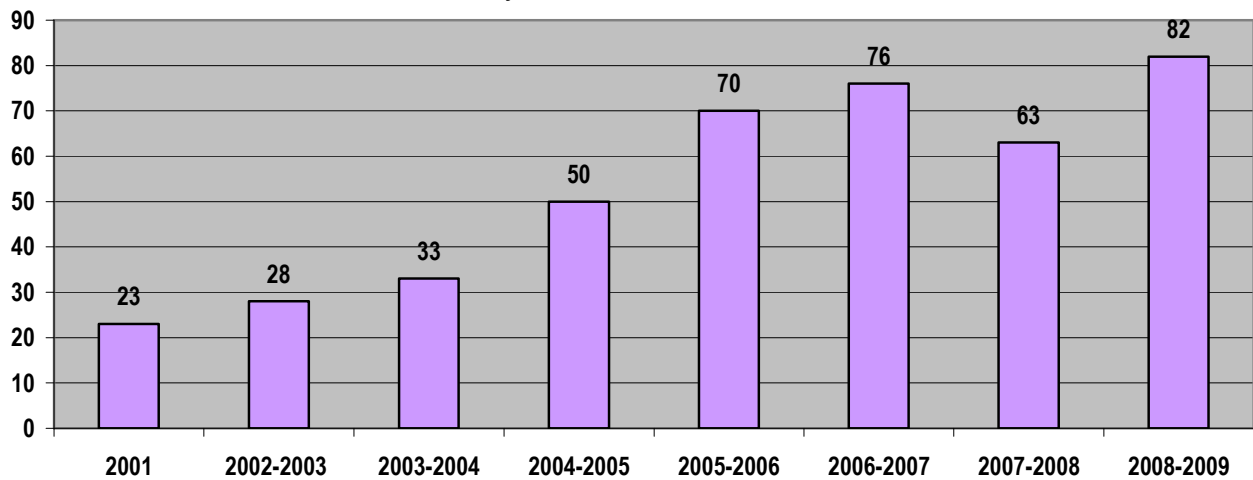
O programa, pertence a FAPESC, tem por objetivo incentivar o desenvolvimento científico e tecnológico, com vistas à formação inicial dos estudantes universitários nos métodos de pesquisa



científica e a apropriação dos resultados de tais projetos pela sociedade local. Em 2006 a mesma destinou para os estudantes 30 bolsas para o desenvolvimento de projetos, no valor mensal de R\$ 250,00 pelo período de 12 meses. Já em 2008 foram destinados a UNESC 17 bolsas para o desenvolvimento dos projetos, no valor mensal de R\$ 300,00.

O programa funciona nos mesmos moldes do Programa de Iniciação Científica (PIC – UNESC), porém não oferece horas/aula para os professores/orientadores e não financia o custeio dos projetos, a não ser a bolsa – pesquisa para o acadêmico–orientando, em forma de repasse para a mensalidade, por um período de doze meses.

- Programa de Pesquisa e Ação Comunitária – PPAC

O Programa de Pesquisa e Ação Comunitária - PPAC - é um programa desenvolvido pelas Diretorias de Pesquisa e de Extensão e Ação Comunitária, que a partir de 2007, passou também a ser coordenado pela PROPEX e em conjunto com as Unidades Acadêmicas – UNAs. Visa fomentar projetos de pesquisa/extensão que tenham real inserção na realidade social e regional sul-catarinense. O Programa financia, por um período de dois anos, horas/aula dos professores/pesquisadores, bolsas de pesquisa a acadêmicos e a execução do projeto.

Quadro n. 99 – PPAC

PPAC I 2004/2006		PPAC II 2006/2008	
Nº projetos:	09	Nº projetos:	08
Nº professores:	24	Nº professores:	25
Nº alunos:	27	Nº alunos:	23

Gráfico n. 15 - Evolução do Programa do PPAC

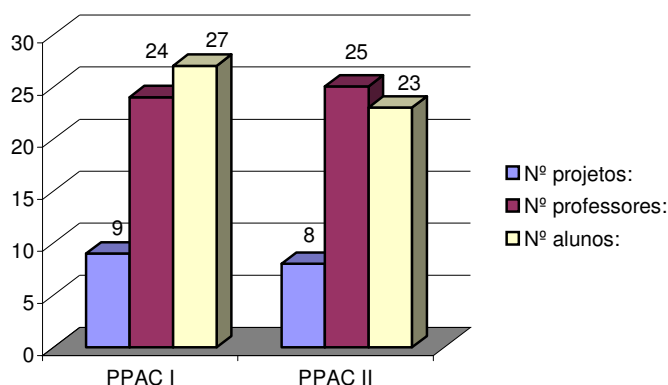

Quadro n. 100 - PPAC II – Projetos desenvolvidos de 2006 a 2008

Nome do Coordenador	Professores-Bolsistas	Nome Projeto	Nº Bolsistas
Edelu Kawahala	M.Sc. Edelu kawahala, Dr. Elídio Angioleto e Ramon Bolsoni	Projeto "Quilombizando": Estimulando a Cidadania e a Resistência de Jovens do Bairro Santa Luzia.	Raquel Melo Castelo Branco Magalhães, Felipe Zanette e Jair Fiori Junior
Ângela Erna Rossato	Esp. Ângela Erna Rossato, M.Sc. Tatiana Schoenfelder e Dra. Vanilde Citadine Zanette	Estudo Etnobotânico das plantas de uso medicinal utilizadas pela pastoral da saúde do município de Criciúma, Santa Catarina: A fonte do saber e a valorização do conhecimento popular.	Juliana Kneviz de Souza e Sílvia Colares Coelho
Iane Franceschet	Msc. Marcelo Soares Fernandes, Dra. Jane Bettiol e M.Sc. Iane Franceschet	Promoção do uso racional de medicamentos para a comunidade dos bairros Pinheirinho, Paraíso, Tereza Crisitna, Santa Augusta e Grande Santa Luzia	Andressa Biscaro, Franco Bayer Foresti, Ezequiel Fabiane Spanholi e Everton Rigo
Ernandes B. Pereira	Eduardo João Agnes	O uso da compostagem em pequena escala como instrumento de sustentabilidade ambiental junto a população do bairro Pinheirinho da cidade de Criciúma/SC.	Elisângela Salvaro, Marcel Madeira de Costa e Schirlei Baldin
Giane Rabelo	M.Sc. Maria Dolores Denski Pessoa, M.Sc. Marli de Oliveira Costa e M.Sc. Giani Rabelo	Organização, catalogação e preservação de documentos de algumas escolas da rede municipal de Criciúma/SC.	Andreane Fátima Tecchio Motta, Giovani da Silva Coelho e Juliana da Luz Campos.
Aurélia Regina de Souza Honorato	Esp. Aurélia Regina de Souza Honorato, M.Sc. Silemar Maria de Medeiros da Silva, Esp. Edina Regina Baumer	Diferentes Linguagens artístico-culturais na vida e na escola: formando educadores/formadores. (Re) fazendo, (re) discutindo e ampliando possibilidades de uso e construção da diferentes recursos materiais.	Rodrigo Ribeiro de Souza, Ana Paula Ferreira Réus e Valquíria Ortiz dos Santos.
Mário Ricardo Guadagnin	M.Sc. Márcio Antônio Fiori, M.Sc. Edison Uggioni, M.Sc. Edelu Kawahala	Organização da gestão administrativa e de logística do sistema cooperativo dos catadores de materiais recicláveis do município de Criciúma	Grasiela Mendes Pescador, Evanisio Pereira Junior, Mariano José Monsani.

Reginaldo de Souza Vieira	M.Sc. Reginaldo de Souza Vieira, Esp. Lee Gi Fan, M.Sc. Luciane B. Ceretta, M.Sc. Janete Trichês	Saúde Pública e controle social: um direito a ser efetivado	Ana Regina Fernandes e Renata Tiscoski Nesi
---------------------------	--	---	---

- Programa de Grupos de Pesquisa (PGP)

O Programa de Grupos de Pesquisa - PGP foi criado com o objetivo de consolidar grupos de pesquisa permanentes na instituição e de articular a pesquisa aos programas de pós-graduação *Lato e Stricto Sensu*. Neste programa são concedidos recursos financeiros da UNESCO na forma de horas pesquisa para o professor (04 h/a) e para o desenvolvimento do plano de trabalho das atividades do grupo, por um período de dois anos. O plano de trabalho não se resume à execução de um projeto de pesquisa, mas insere atividades acadêmicas que efetivamente possam consolidar o grupo, como divulgação em eventos, promoção de eventos, professores visitantes, intercâmbio com outros grupos, etc.

Quadro n. 101 – Grupo de Pesquisa

GP 2003/2005		GP 2005/2007		GP 2008/2010	
Nº grupos:	10	Nº grupos:	20	Nº grupos:	32
Nº professores:	38	Nº professores:	73	Nº professores:	81

Gráfico n. 16- Evolução dos Grupos de Pesquisa

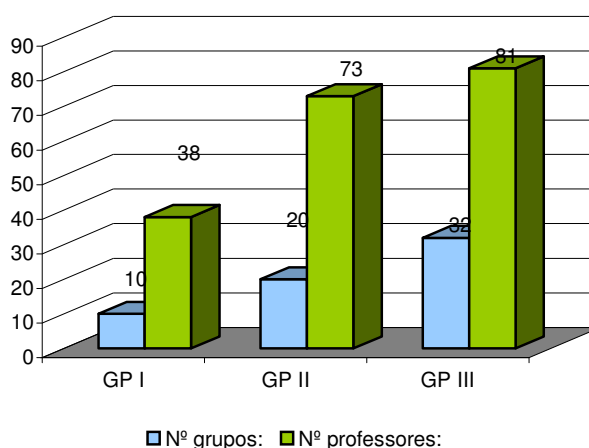

- Seminário de Iniciação Científica

As pesquisas desenvolvidas nos Programas, além de outros projetos executados nas disciplinas de graduação e pós-graduação, em editais externos e nos Programas de Mestrados próprios, são apresentadas no Seminário de Iniciação Científica, em sua oitava edição no ano de 2008.

**Gráfico n. 17- Número de mesas nos Seminários**

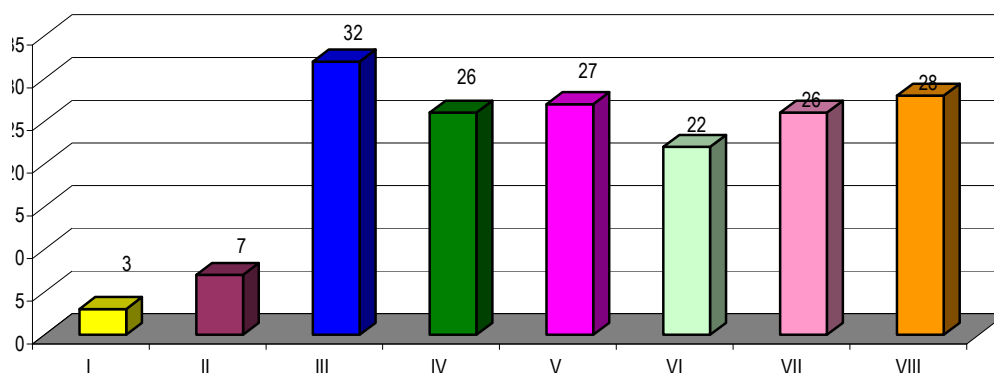

**Gráfico n. 18 - Evolução dos Resumos publicados nos Cadernos do Seminário**

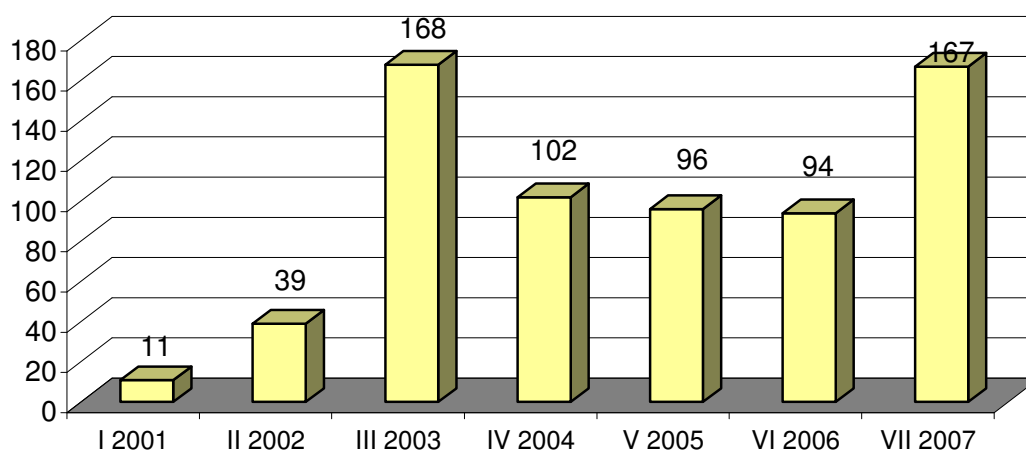

- Seminários Externos

Além da divulgação das pesquisas no seminário interno da UNESC e da participação dos pesquisadores em inúmeros eventos nacionais e internacionais, divulgando os resultados de seus trabalhos, a PROPEX em conjunto com as Unidades Acadêmicas – UNAS, promove a participação oficial de um grupo de pesquisadores, anualmente, em um evento específico.

Esta participação tem por objetivo a iniciação de acadêmicos em seminários de pesquisa, além da socialização dos trabalhos realizados na UNESC junto a outras instituições do sistema ACADE.

- Revista de Iniciação Científica

Na busca por estabelecer uma maior visibilidade e possibilitar a socialização e o intercâmbio de sua produção científica, a extinta Diretoria de Pesquisa lança anualmente desde o ano de 2003, a Revista de Iniciação Científica, um espaço para publicação de artigos de acadêmicos orientados por professores. O gráfico n. 19 apresenta os resultados.

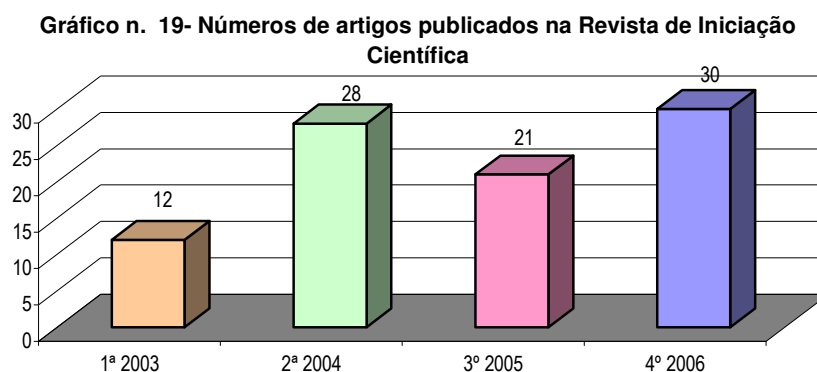

## 9.2 Atividades de Pesquisa das Unidades Acadêmicas

### 9.2.1 Atividades de Pesquisa da Unidade Acadêmica Humanidades, Ciências e Educação

Coordenação de Pesquisa e Pós-Graduação: Prof. Dr. Dorval do Nascimento

Programas de Pós-Graduação Stricto Sensu

Quadro n. 102 - Quadro Demonstrativo da Situação Legal dos Cursos de Mestrado e Doutorado da UNESC

PROGRAMA	ÁREA DE CONCENTRAÇÃO	DURAÇÃO	ESTRUTURA CURRICULAR	VAGAS	DOCUMENTO DE CRIAÇÃO	RECOMENDAÇÃO CAPES	INÍCIO DE FUNCIONAMENTO	RECONHECIMENTO			OBSERVAÇÃO
								DOCUMENTO	PRAZO	CONCEITO	
Mestrado em Ciências Ambientais	Ecologia e Gestão de Ambientes Alterados	Mínima: 12 meses Máxima: 24 meses - possibilidade prorrogação 06 meses	Créditos obrigatórios: 24 Créditos optativos: variável, conforme o sugerido pelo orientador Créditos de dissertação: 06	Variável de acordo o número de vagas disponibilizadas pelos orientadores Mínimo: 20	Res. 15/00/CONSU, 12/12/00	MEC - CAPES Port. 2.530/02/MEC, 04/09/02 com base no Parecer 153/02/CNE/CES, D.O.U n. 173 de 06/09/02 Solicitação 1.439 Ficha de recomendação 06/12/01 Conceito 3, validade até 2004	18/04/02	Par. 07/05/CEE, 22/02/05 Res. 03/05/CEE, 22/02/05 Dec. Est. 2.988, 15/03/05, DO/SC n. 17.598 de 15/03/05	5 anos	4	Par. 45/01/CEE, 17/04/01 - Comunicação da implantação do Mestrado.
Mestrado em Educação	Educação	24 meses	Créditos obrigatórios: 08 Créditos optativos: 14 Créditos de dissertação: 08	25 Anuais	Res. 04/01/CONSU, 09/05/01 Res. 07/03/CONSU, 21/08/03	Of. 464/04/CTC/CAPES Ficha de recomendação 17/11/04 Conceito 3, avaliação parcial, validade até 2007 Homologado pelo CNE (Portaria n. 1.919, 03/06/05)	Março/2005	-	-	-	-
Doutorado em Ciências Ambientais	Ecologia e Gestão de Ambientes Naturais e Construídos	Mínima: 36 meses Máxima: 48 meses	Créditos obrigatórios: 36 Créditos optativos: variável, conforme o sugerido pelo orientador Créditos de tese: 12	Vaga condicionada a existência de orientador	Res. 15/00/CONSU, 12/12/00 Res. 01/06/CONSU, 06/04/06	-	-	-	-	-	Início de funcionamento condicionado à Recomendação da CAPES

Fonte: Secretaria dos Conselhos

Maiores informações: Pró-Reitoria de Pós-Graduação, Pesquisa e Extensão

Dados atualizados até 19/12/2007

Quadro n. 103 – Mestrado em Ciências Ambientais

Área de Concentração	Linha de Pesquisa	Período de Execução	Total de Vagas	Matrícula 2008	Concluintes 2008	Ato de Autorização
ECOLOGIA E GESTÃO DE AMBIENTES ALTERADOS	Ambientes construídos	2002 a 2008	2002 – 20	14	18	RECOMENDADO pela CAPES através do Expediente “Nº Ref. CAA/CTC/218”, de 17.12.2001. RECONHECIDO pela Portaria MEC nº 2.530, de 04.09.2002. HOMOLOGADO pelo CNE através da Portaria nº 2.878, de 24.08.2005. RECONHECIDO pelo CEE em 22.02.2005 (Decreto 2.988, publicado no D.O. nº 17.598, de 15.03.2005)
			2003 – 20			
	2004 – 20					
	2005 - 21					
	2006 – 23					
Ambientes naturais	2007 – 26					
	2008 - 20					
	Sociedade, desenvolvimento e meio ambiente					

Quadro n. 104 – Mestrado em Educação

Área de Concentração	Linha de Pesquisa	Período de Execução	Total de Vagas	Matrícula 2008	Concluintes 2008	Ato de Autorização
EDUCAÇÃO	Educação e produção do conhecimento nos processos pedagógicos	2005 a 2008	2005 – 24	11	15	Recomendado pela CAPES, conforme Ofício nº 464/2004/CTC/CAPES de 17 de novembro de 2004 Reconhecido pelo MEC / CONSELHO NACIONAL DE EDUCAÇÃO Conforme parecer CNE/CES Nº 136/2005 de 04/05/2005
			2006- 26			
	Educação, linguagem e memória		2007 – 23			
			2008 - 19			

Participação de Pesquisadores da Unidade Acadêmica em Programas de Pesquisa

- *Programa Institucional de Bolsas de Iniciação Científica – PIBIC/CNPq/UNESC*

A Pró-reitoria de Pós-graduação, Pesquisa e Extensão lançou o Edital nº 35/2008, de 4 de junho de 2008, que selecionou projetos de pesquisa para acadêmicos e docentes no Programa referido. Foram disponibilizadas vagas para 70 (setenta) projetos de pesquisa e 140 (cento e quarenta) bolsas de iniciação científica, divididas por Unidades Acadêmicas da instituição. Para a área de Humanidades, Ciências e Educação – HCE foram destinados 18 (dezoito) projetos e 36 (trinta e seis) bolsas de iniciação científica. Os projetos, orientadores e bolsistas são os seguintes:

Quadro n. 105 – Projetos de pesquisa aprovados no PIBIC CNPq/UNESC

PROJETOS	ORIENTADOR	BOLSISTAS
Cultura escolar e práticas de identidades nas escolas étnicas do Sul Catarinense na Primeira República.	Dorval do Nascimento	Marcos Juvencio de Moraes / Beatriz de Bona

Escola e Identidade étnico-racial: investigando a constituição de sujeitos étnicos em uma escola pública (Grupo Escolar Coelho Neto)	Dorval do Nascimento	Rosana Peruchi Luiz/ Gabriela Colonetti dos Reis
Equidade Social e Sustentabilidade Urbana: uma análise do acesso a serviço público de saúde, educação e transporte na cidade de Criciúma/SC.	Teresinha Maria Gonçalves	Amanda Ely / Rosane Karine Ribeiro
Síntese e caracterização de micropartículas de quitosana aplicadas em relações enzimáticas	Ernandes Benedito Pereira	Vanessa Darós De Luca / Rafael O. de Aguiar
Caracterização das propriedades biocatalíticas da lipase livre e imobilizada em quitosana utilizando diferentes estratégias de imobilização.	Ernandes Benedito Pereira	João Carlos Mezzari Dagostin / André Godinho Varela
Vida Religiosa, magistério e gênero: freiras na sala de aula.	Giani Rabelo	Maria Eduarda Souza / Angélica da Silva Goulart
Comunidade de pentatomoidea (Hemiptera: Heteroptera) no Morro Casagrande, município de Criciúma, Santa Catarina.	Luiz Alexandre Campos	Filipe Michels Bianchi / Catiana Perin
Análise cladística de <i>Aaitocoris salier</i> (Hemiptera: pentatomidade) e descrição de novas espécies	Luiz Alexandre Campos	Thereza de Almeida Garbelotto / Marília Daminelli
Avaliação da atividade anti-nociceptiva e anti-edema de extrato hidroalcoólico de folhas de <i>Eugenia uniflora</i> L. em camundongos.	Luciane Costa Campos	Tamara Simão Bosse / Douglas Casagrande de Oliveira
Vegetação Herbácea terrícola de uma renascente de floresta atlântica no município de Criciúma, Santa Catarina.	Vanilde Citadini Zanette	Jean Gabriel Cemin / Camila Bertan
Apropriação do Espaço Escolar	Teresinha Maria Gonçalves	Diego Destro / Silvana de Souza Policarpi
Avaliação do efeito ansiolítico do extrato hidroalcoólico e do óleo de <i>Ageratum Conyzoides</i> L. (ASTERACEAE) em camundongos.	Luciane Costa Campos	Renata Scarpari Carradore Jéssica Hanah Back Pinto
O núcleo colonial de Nova Veneza, a formação do espaço urbano e a relação com o Rio Mãe Luzia: um estudo de caso.	Carlos Renato Carola	Andreza de Oliveira / Carla Zanette Bif
Análise comparativa da eficiência de dois tipos de poleiros artificiais na chuva de sementes, o potencial germinativo das sementes dispersas por aves e a evolução da fertilidade do solo em áreas reabilitadas pós-mineração a céu aberto em Siderópolis, SC.	Birgit Harter-Marques	Bruna de Costa Alberton/ Georg Henrique Beckmann



Potencial da vegetação espontânea e introduzida em áreas degradadas pela mineração de carvão para exploração de mel: produção, toxidez e origem botânica.	Birgit Harter-Marques	Mainara Figueiredo Cascaes/Jaqueline Bonazza Rodrigues
Formação humana e educação na produção de conhecimento em educação física.	Vidalcir Ortigara	Rafela Spillere Barchinski/Mariana Silva da Rosa
Literatura e formação de leitores: entraves e encaminhamentos segundo o Banco de Teses e Dissertações da CAPES	Celdon Fritzen	Gabriela Vieira Mendes / Danielle Amanda Raimundo da Silva
Apropriação de conceitos matemáticos pelos alunos do ensino fundamental.	Ademir Damázio	Celestino Gabriel de Liz / Lucas Milanez de Souza

- Programa de Grupos de Pesquisa – PGP

Como resultado do Edital nº 93/2007, foram selecionados 12 (doze) Grupos de Pesquisa da Unidade Acadêmica para terem suas atividades financiadas no período 2008 – 2010. Os Grupos são os seguintes:

Quadro n. 106 – Grupos de Pesquisa Financiados no PGP – UNAHCE

GRUPOS DE PESQUISA	PESQUISADORES
Pedagogia e Produção do Conhecimento	Dr. Vidalcir Ortigara Dr. Ilton Benoni da Silva
Identitare: Investigação em Identidades e Educação	Dr. Gladir da Silva Cabral Dr. Dorval do Nascimento
Laboratório de Biotecnologia e de Resíduos Sólidos e Líquidos - BIORÉSOL	Dr. Ernandes Benedito Pereira Msc. Eduardo João Agnes
História e Memória: o processo de educação em Santa Catarina	Dra. Giani Rabelo Dr. Gildo Volpato
Grupo Interdisciplinar e Interinstitucional de Estudos e Pesquisas Sobre Meio Ambiente e Espaço Urbano.	Dra. Teresinha Maria Gonçalves Dr. Robson dos Santos
Ecologia da Polinização e Interação Animal Planta	Dra. Birgit Harter-Marques Dr. Luiz Alexandre Campos Dra. Luciane Costa Campos Msc. Claus Troger Pich
Educação, Saúde e Meio Ambiente	Dra. Janine Moreira Dr. Paulo Rômulo de Oliveira Frotta Msc. Heliete Rocha dos Santos
Grupo de Pesquisa, Ensino e Extensão em Educação Estética - GEDEST	Dra. Maria Isabel leite Dr. Celdon Fritzen

Florística e Ecologia de Florestas	Dra. Vanilde Citadin Zanette Dr. Álvaro José Back Msc. Rafael Martins
Educação a Distância na Graduação	Msc. Elisa Netto Zanette Msc. Evânio Ramos Nicoleit Msc. Leila Lais Gonçalves Msc. Patrícia Jantsch Fiuza
Educação Matemática: uma abordagem histórico-cultural	Dr. Ademir Damázio Dra. Ledina Lentz Pereira Msc. Eloir F. Mondardo Cardoso
Cidade: Espaço e Cultura	Msc. Jorge Luiz Vieira Msc. Yasmine Moura Cunha Msc. Adriana Fabre Dias Msc. Rozana Rivas de Araújo

- Programa de Iniciação Científica da FAPESC – PIC FAPESC

A Fundação de Amparo a Pesquisa do Estado de Santa Catarina – FAPESC lançou Chamada Pública 02/2008 – Prêmio Mérito Universitário Catarinense, para apoio a projetos de iniciação científica, selecionados através do Edital nº 28/2008. Destes projetos 4 foram alocados na UNAHCE e são os seguintes:

Quadro n. 107 – Projetos de Pesquisa financiados no PIC FAPESC – UNAHCE

PROJETO	PESQUISADOR
Descrição de uma espécie nova de <i>Alitocoris Sailer</i> (Hemiptera: Pentatomidae: Discocephalinae).	Luiz Alexandre Campos
Indicadores de saúde e aptidão física relacionada à saúde dos policiais Militares de Criciúma – SC.	Bárbara Regina Alvarez
O Ensino da Arte (Re) significado no Curso de Artes Visuais.	Aurélia Regina de Souza Honorato
Apropriação do conceito de meio ambiente por professores das séries iniciais do Ensino Fundamental da Rede Municipal de Criciúma/SC.	Paulo Rômulo de Oliveira Frota

- Programa de Iniciação Científica do Artigo 170 – PIC 170

O Programa de Iniciação Científica do Artigo 170, com execução dos projetos de maio de 2008 a fevereiro de 2009, sendo que na UNAHCE foram aprovados 19 (dezenove) projetos, com 19 (dezenove) bolsistas, e são os seguintes:

Quadro n. 108 – Projetos de Pesquisa do PIC 170 – UNAHCE – 2008

PROJETO	ORIENTADOR	BOLSISTA
Qualidade da Vida Urbana - Um estudo Interdisciplinar sobre praças, parques e calçadas, como espaços públicos da cidade de Criciúma/ SC.	Teresinha Maria Gonçalves	Amanda Ely
Avaliação da Implementação do Conteúdo de História Afro-brasileira nas disciplinas de Estudos Sociais, História e Geografia da Rede Pública Municipal de Criciúma/SC	Dorval do Nascimento	Maria Emilia de Souza Melo Frâncio

Concepções de Educação em Saúde de Enfermeiras (os) com formação de nível superior no Programa Estratégia Saúde da Família (ESF) de Criciúma	Heliete Rocha dos Santos	Patrícia Vieira
Manejo de coleções botânicas do herbário Pe. Dr. Raulino Reitz (CRI) da UNESC, Criciúma, Santa Catarina: Família Rubiaceae	Vanilde Citadini Zanette	Rejane Ferreira Delfino
Produções pedagógicas em Educação Matemática: Uma abordagem histórico-cultural	Ademir Damazio	Lucas Vieira Lemos
As pedagogias missionárias na sala de aula	Giani Rabelo	Edinalva Leal Ferreira
Aprendizagem matemática na modalidade de educação à distância: estratégias pedagógicas, os meios e a linguagem na produção e uso do material didático digital.	Elisa Netto Zanette	Leandro Colombo da Silva
Entomofauna associada às flores de plantas medicinais no município de Grão Pará, Santa Catarina	Birgit Harter-Marques	Caroline Hobold
Práticas Culturais e Construções Identitárias nas Escolas comunitárias Étnicas do Sul Catarinense na Primeira República.	Dorval do Nascimento	Jasna Anastácio
Investigação da Atividade Antimicrobiana. <i>In vitro</i> , de espécies arbóreas encontradas no entorno da barragem São Bento, Siderópolis, SC.	Luciane Costa Campos	Sumaya Ribarski Scalco
Performances poéticas (música, corpo e poesia) no Ensino Fundamental.	Antonia Javiera Cabrera Muñoz	Ana Cláudia Nuerberg Denski
Investigação e elaboração de metodologias para desenvolvimento de arquiteturas pedagógicas (AP) aplicáveis a objetos digitais interativos (ODI).	Graziela Fatima Giacomazzo	Tânia Maria Camilo Gonçalves Firmino
Homens da Pedra: Experiências de trabalhadores na Extração de Pedra Granítica no Município de Sangão 1960 - 1990.	João Henrique Zanelatto	Jhonata Goulart Serafim
Constituindo Identidades: a presença de alunos (as) das classes populares na escola primária "Curso Particular Póvoas Carneiro" (1942 a 1962).	Paulo Sérgio Osório	Renato de Araújo Monteiro
A produção de material didático digital interativo para a disciplina de Cálculo II como apoio a educação presencial	Ledina Lentz Pereira	Bruna Medeiros Marques
A noção espaço-temporal do aluno de educação física da Unesc - Um estudo em ambiente virtual.	Paulo Rômulo de Oliveira Frotta	Perroni Brignoli Francisco
Influência do Ácido Indolilacético (AIA) sobre o enraizamento de estacas caulinares, nas espécies <i>Eugenia multicostata</i> D. Legrand.	Roberto Recart dos Santos	Fernanda Martins
Avaliação da Aprendizagem a Avaliação Institucional em Ead	Heliete Rocha dos Santos	Juliana Delfino Teixeira
Efeitos dos resíduos da extração de carvão na riqueza e abundância de girinos no município de Treviso, Santa Catarina.	Jacira Silvano	Felipe Réus Colonetti

## **Síntese da Produção Intelectual dos Docentes da UNA HCE – 2008**

### **Livros**

CAROLA, Carlos Renato (org). **Memória e Cultura do Carvão: impactos sócio-ambientais**. Chapecó: ARGOS, 2008.

FRITZEN, C. (org.). Moreira, Janine (Org.) . **Educação e Arte: as linguagens artísticas na formação humana**. 1. ed. Campinas: Papirus, 2008. 158 p.

MILIOLI, Geraldo; ZANETE, Vanilde Citadini; SANTOS, Robson dos. **Mineração de carvão, meio ambiente e desenvolvimento sustentável no sul de santa Catarina: uma abordagem interdisciplinar**. Curitiba, Pr.: Juruá, 2008.

### **Capítulos de livros**

COSTA, Marli de Oliveira. Infâncias e crianças: revisitando conceitos. In: VIRTUOSO, Tatiane. (org). **História e memórias: crianças e infâncias em Santa Catarina**. Santa Cruz do Sul: Unisc. 2008.

COSTA , Marli de Oliveira e CORVINO, Renata Carreira As crianças e seus fazeres no sul de SC (1920-1950). In: VIRTUOSO, Tatiane. (org). **História e memórias: crianças e infâncias em Santa Catarina**. Santa Cruz do Sul: Unisc. 2008.

COSTA Marli de Oliveira, O livro e os leitores: noções de civilidade na Série Fontes (SC- 1924-1950). In: **A cultura escolar nas pesquisas em história da educação**. Chapecó: ARGOS, 2008.

COSTA, Marli de Oliveira. A infância e as Vilas Operárias Mineiras da CSN: Criciúma e Siderópolis-SC (1945-1960). In: CAROLA, Carlos Renato (org). **Memória e Cultura do Carvão: impactos sócio-ambientais**. Chapecó: ARGOS, 2008.

FRITZEN, C. . Literatura, leitura e educação. In: Celdon fritzen; Janine Moreira. (Org.). **Educação e arte: as linguagens artísticas na formação humana**. 1 ed. Campinas: Papirus, 2008, v. , p. 145-158.

MATTOS, D. M.; OSÓRIO, P. S.; TEIXEIRA, R. F. História, Juventude e Participação: condições, possibilidades e atuações. In: WOLKMER, Antônio Carlos; VIEIRA, Reginaldo de Souza. (Org.). **Estado, Política e Direito: relações de poder e políticas públicas**. Criciúma: Unesc, 2008, v. , p. 219-237.

MILIOLI, Geraldo; SANTOS, Angelita Schütz; MIRANDA, Marta Oliveira. Meio ambiente urbano, desenvolvimento sustentável e qualidade de vida em áreas degradadas pela mineração de carvão no sul de santa Catarina: o caso dos bairros de São Sebastião e Paraíso (Criciúma) e Rio Fiorita (Siderópolis). In **CARVÃO BRASILEIRO: Tecnologia e Meio Ambiente** / Eds. SOARES, Paulo Sergio Moreira; SANTOS, Maria Dionísia Costa dos; POSSA, Mario Valente. Rio de Janeiro: CETEM/MCT, 2008. 300p.

OSTETTO, Lucy Cristina; CUNHA, Mariza Cardoso da; JOAQUIM, Rosimari Gorete; MACHADO, Maristela dos Santos. Panôs de sobrevivência: Pedacos de vidas enlaçados pela moradia e pelo trabalho. In: MANOEL, Iolanda Romeli Lima (Org.). **Negros e negras em Criciúma: A implementação da Lei 10.639/03 e as personagens de uma história desconhecida**. (Caderno pedagógico, 2008) Criciúma: Secretaria da Educação, 2008. p. 131-158.

OSTETTO, Lucy Cristina; BERNALDO, Pedro Paulo; FRANCISCO, Cristiana; SANTOS; Ivana Beatriz dos. Palavras carregadas de sentido: Reflexões sobre as relações étnico-raciais na escola. In: MANOEL, Iolanda Romeli Lima (Org.). **Negros e negras em Criciúma: A implementação da Lei 10.639/03 e as personagens de uma história desconhecida.** (Caderno pedagógico, 2008) Criciúma: Secretaria da Educação, 2008. p. 159-170.

#### **Dissertação de Mestrado e Doutorado / Pós doutorado**

BITTENCOURT, Ricardo Luiz de. **Formação de professores em nível de graduação na modalidade EAD: O caso da Pedagogia da UDESC - Pólo de Criciúma – SC.** Tese (Doutorado em Educação) Universidade Federal do Rio Grande do Sul, UFRGS, Brasil, 2008.

OSÓRIO, Paulo Sérgio. **Cuidando dos bem-nascidos: o curso particular Póvoas Carneiro e a escolarização das elites no contexto de urbanização e modernização de Criciúma (1940-1962).** Criciúma, SC: Do autor, 2008. Dissertação (Mestrado) - Universidade do Extremo Sul Catarinense, Criciúma, 2008.

RABELO, Giani. **Entre o hábito e o carvão: pedagogias missionárias no Sul de Santa Catarina na segunda metade do século XX.** Tese (Doutorado em Educação) 414 f. Universidade Federal do Rio Grande do Sul, UFRGS, Brasil, 2008.

#### **Artigos de revistas, jornais e periódicos**

AGUIAR JR, A. S.; PINHO, C. A.; TUON, T.; SILVA, L. A.; ANDREAZZA, A. C.; QUEVEDO, J. L.; KAPCZINSKI, F.; STRECK, E. L.; PINHO, R. A. **Intense Exercise Induces Mitochondrial Dysfunction In Mice Brain.** *Neurochemical Research*, v. 33, p. 51-58, 2008.

AGUIAR JR, A. S.; TUON, T.; SOARES, F. S.; ROCHA, L. G. C.; SILVEIRA, P. C. L.; PINHO, R. A. **The Effect Of N-Acetylcysteine And Deferoxamine On Exercise-Induced Oxidative Damage In Striatum And Hippocampus Of Mice.** *Neurochemical Research*, v. 33, p. 726-736, 2008.

AGUIAR, A.S.; SPECK, ANA E.; PREDIGER, R. D. S.; KAPCZINSKI, FLÁVIO; PINHO, R. A. **Downhill training upregulates mice hippocampal and striatal brain-derived neurotrophic factor levels.** *Journal of Neural Transmission*, v. 115, p. 1251-1255, 2008.

AGUIAR JR, A. S.; TUON, T.; PREDIGER, R. D. S.; PINHO, R. A. **The exercise redox paradigm in the Down's syndrome: improvements in motor function and increases in blood oxidative status in young adults.** *Journal of Neural Transmission*, v. 115, p. 1643-1647, 2008.

CERETTA, R. A., PAULA, Marcos S, ANGIOLETTO, E., MEIER, M. M., MITTELSTADT, F. G., PICH, C. T., AVILA Jr, S., ANGIOLETTO, E. **Evaluation of the effectiveness of peracetic acid in the sterilization of dental equipment.** *Indian Journal of Medical Microbiology*, v.26, p.117 - 122, 2008.

CINTRA DE; PAULI, J. R.; ARAUJO EP; MORAES JC; SOUZA, C.T.; MILANSKI, M.; MORARI J; GAMBERO, A.; SAAD MJ; VELLOSO LA. **Interleukin-10 is a protective factor against diet-induced insulin resistance in liver.** *Journal of Hepatology*, v. 48, p. 659-71, 2008.

CONCEIÇÃO, V. J. S.; KRUG, H. N. **Influência das atividades acadêmicas na escolha pela área.** Lecturas Educación Física y Deportes, v. 13, p. 125, 2008.

CONCEIÇÃO, V. J. S.; DUZZIONI F. **Estilo de Vida de Universitários: um estudo descritivo com acadêmicos do curso de Educação Física.** Lecturas Educación Física y Deportes, v. 13, p. 1-8, 2008.

CONCEIÇÃO V.J.S; FARIAS, Joni Marcio de; MEDEIROS, Cleber; FABRIS C.M.F; VIEIRA, M.K.; SCOPEL L. A. **Estilo de Vida de motoristas de ônibus da região Sul de Santa Catarina.** In: XII Congresso de Ciências do Desporto e Educação Física dos Países de Língua Portuguesa, 2008, Porto Alegre. XII Congresso de Ciências do Desporto e Educação Física dos Países de Língua Portuguesa, 2008.

CONCEIÇÃO V.J.S; ALVES J. V.; Krug H. N. ; FARIAS, Joni Marcio de; MEDEIROS, Cleber. **The special students inclusion in the normal classes of actives: professional experience and critical avaliation.** The FIEP Bulletin, v. 78, p. 549-551, 2008.

FARIAS, Joni Marcio de; MEDEIROS, Cleber; CONCEIÇÃO V.J.S; VICENTE, Marcos; ALVAREZ B.R. **Obesity in children and adolescents: the need of prevention, control and treatment programs in Brazil.** The FIEP Bulletin, v. 78, p. 552-555, 2008.

FARIAS, Joni Marcio de; MEDEIROS, Cleber ; CONCEIÇÃO V.J.S; VICENTE, Marcos; ALVAREZ B.R. . **Program of guidance for prevention and control of the obesity: a study case.** The FIEP Bulletin, v. 78, p. 556-559, 2008.

FARIAS, Joni Marcio de; OLIVEIRA G; MAGGI, R.M; COSTA, J. C. **Avaliação do nível de aptidão física de escolares.** In: XII Congresso de Ciências do Desporto e Educação Física dos Países de Língua Portuguesa, 2008, Porto Alegre. XII Congresso de Ciências do Desporto e Educação Física dos Países de Língua Portuguesa, 2008.

FARIAS, Joni Marcio de; COSTA, J. C.; MAGGI, R.M; Oliveira G. **Perfil de mulheres participantes de um programa de emagrecimento na cidade de Criciúma - SC no ano de 2008.** In: XII Congresso de Ciências do Desporto E Educação Física dos Países de Língua Portuguesa, 2008, Porto Alegre. XII Congresso de Ciências do Desporto E Educação Física dos Países de Língua Portuguesa, 2008.

FARIAS, Joni Marcio de; ALVES, Maria Aparecida; BLAUTH, Alessandra; ÁVILA JUNIOR, Silvio ; Dantas P. **Perfil dermatoglífico, somatotípico e físico de atletas de futsal feminino.** In: XII Congresso de Ciências do Desporto e Educação Física dos Países de Língua Portuguesa, 2008, Porto Alegre. XII Congresso de Ciências do Desporto e Educação Física dos Países de Língua Portuguesa, 2008.

FILHO, V. A. N. C; FARIAS, Joni Marcio de. **Obesity in children and adolescents: The need of prevention, control and treatment programs in Brazil.** The FIEP Bulletin, v. 78, p. 546-548, 2008.

FREITAS, T.; REZIN, G. T.; SILVEIRA, P. C. L.; ANDRADE, V. M.; ROMAO, P. R. T.; PIZZOL, F. D.; PINHO, R. A.; STRECK, E. L. **Effects of Mikania glomerata Spreng. and Mikania laevigata Schultz Bip. ex Baker (Asteraceae) extracts on pulmonary inflammation and oxidative stress caused by acute coal dust exposure.** Journal of Medicinal Food, v. 11, p. 761-766, 2008.

GOLÇALVES, A. C.; FRITZEN, C. **Narrativa autobiográfica e mangá: uma análise de Gen Pés Descalços.** História, Imagem e Narrativas, v. Ano 3, p. 01-15, 2008.

MEDEIROS, Cleber; FARIAS, Joni Marcio de; OSSEMER, A. S. ; ALVAREZ B.R. . **The effect of physical training on levels of hemoglobin in athletes of professional football.** The FIEP Bulletin, v. 78, p. 560-563, 2008.

MILANEZ B. C; FABRIS, D. B ; FARIAS, Joni Marcio de. **Profile of the felaame athletes in futsal unesc on the syndrome metabolic.** The FIEP Bulletin, v. 78, p. 564-566, 2008.

MILIOLI, Geraldo. **O pensamento ecossistêmico para uma visão de sociedade e natureza e para o gerenciamento integrado de recursos.** Desenvolvimento e Meio Ambiente: Sociedade e Natureza: diversidade de temas e de recortes. Curitiba, PR: Ed. UFPR, n. 15, 2008.

PARRILHA, G L., FERNANDES, C, BORTOLUZZI, A. J., SZPOGANICZ, B., SILVA, M. S., PICH, C. T., TERENCE, H., HORN JR, A. **A new  $\eta^5$ -oxo diiron complex with suitable features to mimic metallohydrolase activity.** X-ray molecular. Inorganic Chemistry Communications, v.11, p.643 - 647, 2008.

PAULI, J. R.; ROPELLE, E. R.; CINTRA DE; CARVALHO-FILHO MA; MORAES JC; SOUZA, C.T.; VELLOSO LA; CARVALHEIRA JB; SAAD MJ. **Acute physical exercise reverses S-nitrosation of the insulin receptor, insulin receptor substrate 1, and protein Kinase B/Akt in DIO rats..** Journal of Physiology (London), v. 586, p. 659-71, 2008.

PINHO, R. A.; TEIXEIRA, K. C.; ROCHA, L. G.; SILVA, L. A.; SILVEIRA, P. C. L.; PIZZOL, F. D.; STRECK, E. L. **Attenuation Of Bleomycin-Induced Lung Injury And Oxidative Stress By N-Acetylcysteine Plus Deferoxamine.** Pulmonary Pharmacology & Therapeutics, v. 21, p. 309-316, 2008.

RABELO, Giani. **O trabalho das religiosas na terra do carvão.** Jornal da Manhã, Criciúma, p. 8 - 9, 22 fev. 2008.

SCHOENFELDER, T., PICH, C. T., GEREMIAS, R., AVILA jr, S., DAMINELLI, E. N., PEDROSA, R. C., BETTIOL, J. **Antihyperlipidemic effect of Casearia sylvestris methanolic extract..** Fitoterapia. , v.jun4, p.000 - 002, 2008.

SILVA, L. A.; PINHO, C. A.; SILVEIRA, P. C. L.; TUON, T.; ROCHA, L. G. C.; PIZZOL, F. D.; PINHO, R. A. **N-Acetylcysteine Supplementation and Oxidative Damage and Inflammatory Response After Eccentric Exercise.** International Journal of Sport Nutrition and Exercise Metabolism, v. 18, p. 393-402, 2008.

SILVEIRA, Reinaldo Do Nascimento; FARIAS, Joni Marcio de. **Efeitos do Exercício de Alongamento Muscular nos Níveis de Força em Praticantes de Treinamento de Força**. In: XII Congresso Ciências do Desporto e Educação Física dos Países de Língua Portuguesa, 2008, Porto Alegre. XII Congresso Ciências do Desporto e Educação Física dos Países de Língua Portuguesa, 2008.

SILVEIRA, Reinaldo Do Nascimento; FARIAS, Joni Marcio de; LONGEN W. C. **Simultaneously training improves adaptations neural in beginning in the practical one of physical exercise**. The FIEP Bulletin, v. 78, p. 570-573, 2008.

SOUZA, C. T.; PEREIRA-DA-SILVA M; Araujo EP; ALVAREZ-ROJAS, F.; MORARI J; BORDIN S; MOREIRA-FILHO DC; CARVALHEIRA JB; SAAD MJ; VELLOSO LA. **Distinct Subsets of Hypothalamic Genes Are Modulated by Two Different Thermogenesis-inducing Stimuli**. Obesity Research, v. 16, p. 1239-47, 2008.

VELLOSO LA; ARAUJO EP; SOUZA, C.T. **Diet-Induced Inflammation of the Hypothalamus in Obesity**. Neuroimmunomodulation (Basel), v. 15, p. 189-193, 2008.

#### **Anais e Resumos**

ALVAREZ B. R; FERRARI E. P; ALEXANDRE M. L. **O Impacto de Programas de Ginástica Laboral na Produtividade de Indústrias e Empresas**. In: Congresso de Ciências do Desporto e Educação Física dos Países de Língua Portuguesa, 2008, Porto Alegre. 12º Congresso de Ciências do Desporto e Educação Física dos Países de Língua Portuguesa, 2008.

ALVAREZ B. R; FERRARI E. P; SILVA J. F. **Lesões Na Prática Do Jiu-Jitsu**. In: Congresso de Ciências do Desporto e Educação Física dos Países de Língua Portuguesa, 2008, Porto Alegre. 12º Congresso de Ciências do Desporto e Educação Física dos Países de Língua Portuguesa, 2008.

BORGES, A. B., BORTOLOTO, T., BERTOLDO, J. B., Fernanda Z. Silveira, Tamiris M. Defaveri, SAVI, G. D., MARTINS, G. P., REY, N. A., NEVES, A., TERENZI, H., PICH, C. T. **Genotoxicidade *in vitro* e *in vivo* e atividade antibacteriana do composto binuclear de cobre (II) [Cu<sub>2</sub>(μ-OH)(C<sub>27</sub>H<sub>33</sub>ON<sub>6</sub>)(ClO<sub>4</sub>)]<sup>+</sup> um mimético da catecol oxidase** In: 54 Congresso Brasileiro de Genética, 2008, Salvador. Anais do 54 Congresso Brasileiro de Genética. Ribeirão Preto: Sociedade Brasileira de Genética, 2008.

CABRAL, Gladir da Silva ; FRITZEN, C.; LEITE, M. I. **Imagination and teachers formation: the experience at the Museum of Childhood**. In: **1st Summer Institute on Imaginative Education: Achieving Goals with Imagination**, 2008, Vancouver. Proceedings of the 1st Summer Institute on Imaginative Education: Achieving Goals with Imagination. Vancouver: Simon Fraser University, 2008. p. 01-01.

CASTRO, Everson Ney Huttner Castro. **Os donos do amanhã e o Estatuto da criança e do adolescente: Aproximações**. In: II Simpósio Internacional; V Fórum Nacional de Educação: Políticas Públicas, Gestão da Educação e Formação do Educador, 2008, Torres - RS. **Anais. ULBRA - Torres/RS : ULBRA, 2008.**



CONCEIÇÃO, V. J. S.; KRUG, H. N. **Contribuições do Estágio Supervisionado no desenvolvimento Profissional de Professores de Educação Física: novas Propostas de conteúdos, novas visões educacionais.** In: Congresso de Ciências do Desporto e Educação Física dos Países de Língua Portuguesa, 2008, Porto Alegre. 12º Congresso de Ciências do Desporto e Educação Física dos Países de Língua Portuguesa, 2008.

COSTA, Marli de Oliveira e RABELO, Giani. **História e Memória: Currículos, cultura e identidade.** In: anais do II Simpósio internacional e V fórum nacional de Educação. Torres, Ulbra, 2008.

COSTA, Marli de Oliveira e RABELO, Giani. **História e Memória: Currículos, cultura e identidade.** In: Anais do II Simpósio internacional e V fórum nacional de Educação. Torres, Ulbra, 2008.

DAGOSTIN, Valdemira Santana, SACCON, D., ANGIOLETTO, E., PICH, C. T., HOEPERS, Neiva Junkes, THOMÉ, Ivanir da Silva Prá, SCHWALM, M. T. **Presença de microrganismos em incubadoras antes e após desinfecção: investigação em uma UTI neonatal** In: XI Congresso brasileiro de controle de infecção e epidemiologia hospitalar, 2008, Rio de Janeiro. Anais do XI Congresso brasileiro de controle de infecção e epidemiologia hospitalar. Rio de Janeiro: AECIHERJ, 2008.

FERRARI E. P.; SANDRINI, R. C.; ALVAREZ B. R. **Perfil Antropométrico de Idosas Praticantes de Hidroginástica do Município de Orleans – SC.** In: Congresso de Ciências do Desporto e Educação Física dos Países de Língua Portuguesa, 2008, Porto Alegre. 12º Congresso de Ciências do Desporto e Educação Física dos Países de Língua Portuguesa, 2008.

FERRARI E. P.; ALVAREZ B. R.; MARIANO I. S. **A Prática de Atividades Físicas por Pacientes Submetidos à Cirurgia Bariátrica.** In: Congresso de Ciências do Desporto e Educação Física dos Países de Língua Portuguesa, 2008, Porto Alegre. 12º Congresso de Ciências do Desporto e Educação Física dos Países de Língua Portuguesa, 2008.

FERREIRA, L. E.; CÂMARA, R. M.; RABELO, G.; PESSOA D. D. MARIA. **Organização Catalogação e Preservação de Documentos de Escolas.** Anais do I Congresso de Humanidades, Ciências e Educação: Universidade: Articulando Ciência e Educação. Criciúma: Unesc, 2008.

FICAGNA, L., BORTOLOTTI, T., BERTOLDO, J. B., Fernanda Z. Silveira, Tamiris M. Defaveri, FELISBINO, F. F., Silvano, J, PICH, C. T. **Avaliação da atividade tóxica e genotóxica de percolados de aterro sanitário utilizando Artemia sp. e Allium cepa L.** In: 54 Congresso Brasileiro de Genética, 2008, Salvador. Anais do 54 Congresso Brasileiro de Genética. Ribeirão Preto: Sociedade Brasileira de Genética, 2008.

FRITZEN, C. **Representações da infância na literatura: autoritarismo e inocência.** In: II Simpósio Internacional e V Fórum Nacional de Educação, 2008, Torres. II Simpósio Internacional e V Fórum Nacional de Educação, 2008. p. 01-10.

GIACOMAZZO, Graziela Fátima, ZANETTE, E. N.; FIUZA, P. J.; MAZON, M.; GONÇALVES, Leila Laís; NICOLEIT, Evânio Ramos; SANTOS, C. R. **Implantação, Customização e Desenvolvimento do Ambiente Virtual de Aprendizagem LearnLoop no Ensino Superior.** In: SIMPÓSIO BRASILEIRO DE INFORMÁTICA NA EDUCAÇÃO, 19, 2008, Fortaleza. Anais do XIX Simpósio Brasileiro de Informática na Educação (XIX SBIE), 2008.

GIACOMAZZO, Graziela Fátima; CRUZ, L. J. C.; NICOLEIT, Evânio Ramos; ZANETTE, E. N.; GONÇALVES, Leila Laís. **Desenvolvimento de Objeto de Aprendizagem de Suporte ao Conteúdo Matemático de Limites**. In: Simpósio de Informática do Planalto Médio - SIPM 2008, 8, 2008, Passo Fundo. Anais. Passo Fundo: Editora Universitária, 2008.

GIACOMAZZO, Graziela Fátima; CRUZ, L. J. C.; NICOLEIT, Evânio Ramos; ZANETTE, E. N.; GONÇALVES, Leila Laís. **Desenvolvimento de Objeto de Aprendizagem de Suporte ao Conteúdo Matemático de Limites para Dispositivos Móveis Baseado no Padrão SCORM**. In: CONGRESSO SUL BRASILEIRO DE COMPUTAÇÃO, 4, 2008, Criciúma. Anais do IV Congresso Sul Brasileiro de Computação, 2008.

GIACOMAZZO, Graziela Fátima; TREVISOL, M. M.; NICOLEIT, Evânio Ramos. **O Uso da Wiki na Disciplina de Computação Gráfica**. In: Congresso Sul Catarinense de Computação - SULCOMP, 4, 2008, Criciúma. IV SULCOMP, 2008.

GIACOMAZZO, Graziela Fátima; ZANETTE, E. N.; BATTI, A. B. B.; SANTOS, C. R.; FIUZA, P. J. **Organização didático-pedagógica de uma disciplina da graduação na modalidade de educação a distância: uma experiência colaborativa e interinstitucional**. In: Las TIC, puente entre culturas: iberoamérica y Europa, 2008, Santiago de Compostela. XI Congresso Edutec 2008, 2008.

GOULART, E. F. M; FELACIO, R. M; LAHORGUE. M. L. **Segregação Espacial no Município de Forquilha (SC)**. Anais do I Congresso de Humanidades, Ciências e Educação: Universidade: Articulando Ciência e Educação. Criciúma: Unesc, 2008

LOPES, Alessandra, DAGOSTIN, Valdemira Santana, THOMÉ, Ivanir da Silva Prá, PICH, C. T., PICORAL, Ivo Cirne, ANGIOLETTO, E., HOEPERS, Neiva Junkes, CERETA, Renan Antonio. **Jalecos: Grau de sanidade microbiológica e sua manipulação pelos usuários**. In: XI Congresso brasileiro de controle de infecção e epidemiologia hospitalar, 2008, Rio de Janeiro. Anais do XI Congresso brasileiro de controle de infecção e epidemiologia hospitalar. Rio de Janeiro: AECIHERJ, 2008.

LUIZ M. P.; ALVAREZ B. R; MAZON J. **Benefícios da Caminhada para Melhora de Alguns Componentes da Aptidão Física de Mulheres Idosas: Estudo De Caso**. In: Congresso de Ciências do Desporto e Educação Física dos Países de Língua Portuguesa, 2008, Porto Alegre. 12º Congresso de Ciências do Desporto e Educação Física dos Países de Língua Portuguesa, 2008.

MARTINS, Miriam da Conceição. **A Educação Ambiental na Escola Versus Qualidade de Vida**. II Simpósio Internacional V Fórum Nacional de Educação de 28 a 31 de maio de 2008, em Torres.

MARTINS, Miriam da Conceição. **A Educação Ambiental na Escola X Qualidade De Vida**. XVI Encontro Nacional de Didática e Prática de Ensino, 27 a 30 de abril de 2008 em Porto Alegre.

MARTINS, Miriam da Conceição. **A Inserção da Educação Ambiental na Escola**. I Encontro Nacional de Ensino de Ciência da Saúde e do Ambiente, Niterói, 15 a 17 de Maio de 2008.

MILIOLI, Geraldo. IV ENCONTRO DA ANPPAS: “Mudanças ambientais globais”, A contribuição da ANPPAS ao debate. MILIOLI, Geraldo; BAY, Maria Inês. Urbanismo, Meio Ambiente e Interdisciplinaridade. Brasília – junho de 2008.

NEZ, R DE; LUIZ E L. **Monitoramento da Dinâmica Hidrológica do Médio Vale do Rio Amola**. Anais do I Congresso de Humanidades, Ciências e Educação: Universidade: Articulando Ciência e Educação. Criciúma: Unesc, 2008.

OSÓRIO, Paulo Sérgio. **A Escola Primária ‘Curso Particular Povoas Carneiro’ no Contexto da Modernização e Urbanização da Cidade de Criciúma e a Constituição de sua Classe Média Urbana (1940-1962)**. In: XII Encontro Estadual de História: história, ensino e pesquisa, 2008, Criciúma. Anais do XII Encontro Estadual de História: história, ensino e pesquisa. Criciúma: Editora da Unesc, 2008. p. 74-75.

PAMPLONA, M. **Utilização do Google Herat como Ferramenta de Ensino e Aprendizagem**. (Curso de curta duração ministrado/Extensão). Anais do I Congresso de Humanidades, Ciências e Educação: Universidade: Articulando Ciência e Educação. Criciúma: Unesc, 2008

PASTAFÍGLIA, Marcelo. **O espanhol dos países da região do Rio da Prata. Contato linguístico com o português do Brasil**. Anais do VIII Encontro do Celsul. UFRGS. Porto Alegre, 2008.

PICH, C. T., MIRANDA, F S, ALMEIDA, W., GONSALVES, N. S., NEVES, A., TERENCEZI, H. **Avaliação da interação com DNA e atividade nucleásica do composto metálico Fe(II)5,6-Ditetrazoledipyrido-[3,2-d:2',3'-f]-Quinoxaline (Fe(II)dpq-dTzol) desenvolvido de fenantrolina**. In: 54 Congresso Brasileiro de Genética, 2008, Salvador. Anais do 54º Congresso Brasileiro de Genética. Ribeirão Preto: Sociedade Brasileira de Genética, 2008.

PREIS, E. **A Atuação Profissional na Elaboração de Estudos Ambientais**. Anais do I Congresso de Humanidades, Ciências e Educação: Universidade: Articulando Ciência e Educação. Criciúma: Unesc, 2008.

RABELO, Giani. **Crônica do Jardim de Infância Cristo Rei: vestígios de uma cultura escolar (1960-1970)**. In: Encontro Estadual de História: História, Ensino e Pesquisa, 12, 2008, Criciúma - SC. Caderno de Resumos. Criciúma: UNESC, 2008.

RABELO, Giani. **Entre o Hábito e o Carvão: as pedagogias missionárias no Sul de Santa Catarina na metade do século XX**. In: Congresso Brasileiro de História da Educação, 5, 2008, Aracajú. Livro de Resumos. São Cristóvão: Universidade Federal do Sergipe; Universidade Tiradentes, 2008. v. 1. p. 226-226.

RABELO, Giani. **Pedagogia missionária e construção da idéia de infância sagrada: a Crônica do Jardim de Infância Cristo-Rei (Santa Catarina, décadas de 1960-1970)**. In: Congresso Luso Brasileiro de História da Educação: Cultura Escolar, Migrações e Cidadania, 7, 2008, Porto. Livro de Resumos. Porto/São Paulo: SPCE/ANPEd, SBHE, 2008. p. 312-312.

RABELO, Giani.; STEPHANOU, M. **Pedagogia missionária e construção da idéia de infância sagrada: a Crônica do Jardim de Infância Cristo-Rei (Santa Catarina, décadas de 1960 a 1970)**. In: VII Congresso Luso-Brasileiro de História da Educação: Cultura Escolar, Migrações e Cidadania, 2008, Porto-Portugal. Livro de Resumos do SoftwareZ - Consultoria e Desenvolvimento de Sistemas em Informática. Porto - Portugal, 2008. v. 1. p. 312.

RABELO, Giani; COSTA, Marli de Oliveira. **História e memória: currículos, cultura e identidade**. In: II Simpósio Internacional; V Fórum Nacional de Educação: Políticas Públicas, Gestão da Educação e Formação do Educador, 2008, Torres - RS. Anais. ULBRA - Torres/RS: ULBRA, 2008. v. 1. p. 1-10.

RABELO, Giani; MOREIRA, Janine. **As pedagogias missionárias: o processo modernizador das vilas operárias do complexo carbonífero do sul de Santa Catarina na segunda metade do século XX.** In: Encontro Nacional de História Oral: Testemunhos e Conhecimento, 9., 2008, São Leopoldo - RS. Anais. São Leopoldo - RS: Oikos, 2008. p. 1-11.

ROSSO, Pedro; CANELLA, G. L. **Répteis da Sub-Ordem Lacertília no Parque Estadual de Itapeva,** Torres, Rio Grande do Sul, Brasil. In: SEMANA TEMÁTICA DA BIOLOGIA, 11, 2008, São Paulo. Caderno de Resumos. São Paulo: Instituto de Biociências; USP, 2008. v. Único.

ROSSO, Pedro; GUADAGNIN, Mario Ricardo; MARTINS, Cláudia Peluso; CLAUDINO, Clóvis Reis; BEZ BATTI, Flávia Bratti . **A gestão dos resíduos perigosos em laboratórios universitários: estudo de caso na Universidade do Extremo Sul Catarinense (UNESC).** In: Simpósio Brasileiro de Engenharia Ambiental: Renovando o Planeta, 6, 2008, Serra Negra. Anais. Mogi Guaçu, SP: Associação Brasileira de Engenharia Ambiental; Faculdade Municipal Professor Franco Montoro, 2008. v. Único.

SILVA, L. A.; SILVEIRA, P. C. L.; ROCHA, L. G. C.; PINHO, C. A.; PINHO, R. A. **Resposta do treinamento físico intervalado sobre marcadores de estresse oxidativo em diferentes estruturas de camundongos.** In: Congresso Mundial de Educação Física, 23º congresso Internacional de Educação Física-FIEP2008, 2008, Foz d Iguaçu. FIEP BULLETN, 2008. v. 78. p. 24-24.

SILVEIRA, Fernanda Z., BORTOLOTTI, T., BERTOLDO, J. B., Tamiris M. Defaveri, Ficagna, L., Ronchi, H N, PICH, C. T. **Atividade genotóxica e mutagênica de chorume antes e após tratamento por biodegradação utilizando Geophagus brasiliensis.** In: 54º Congresso Brasileiro de Genética, 2008, Salvador. Anais do 54º Congresso Brasileiro de Genética. Ribeirão Preto: Sociedade Brasileira de Genética, 2008.

SIQUEIRA, L. F.; GOULART, E. M. **Cartografia Temática e Sistema de Informações Geográficas: o software Idrisi como possibilidade de aplicação em trabalhos acadêmicos.** Anais do I Congresso de Humanidades, Ciências e Educação: Universidade: Articulando Ciência e Educação. Criciúma: Unesc, 2008

SIQUEIRA, L. F; MARCELINO, S. R.; ALBARNAS, I. **Agricultura familiar no município de Criciúma-SC: a pluriatividade como estratégia econômica de reprodução social.** Anais do XV Encontro Nacional de Geógrafos. Local da Edição: São Paulo. Editor: AGB, Ano: 2008.

SÔNEGO, M. **Bioclimatologia: Minicurso Sobre a Interação Clima e Seres Vivos.** (Curso de curta duração ministrado/Extensão). Anais do I Congresso de Humanidades, Ciências e Educação: Universidade: Articulando Ciência e Educação. Criciúma: Unesc, 2008.

WILVERT, Solange Richartz; LUIZ, Edna Lindaura. **Interferência humana nas formas de Relevo e na dinâmica do meio físico na cidade de Antônio Carlos - SC.** In: VII Simpósio nacional de Geomorfologia e II Encontro Latino-Americano de Geomorfologia Dinâmica e Diversidade de Paisagens. Belo Horizonte, 01 a 08 de agosto de 2008. Anais. Belo Horizonte, 2008, CD ROM.

## 9.2.2 Atividades de Pesquisa da Unidade Acadêmica Ciências Sociais Aplicadas

Coordenação de Pesquisa e Pós-Graduação da UNACSA: Prof<sup>ª</sup> Dr<sup>ª</sup> Fernanda Cristina Barbosa Pereira Queiroz (até 27.05.2008) e Prof<sup>ª</sup> Patricia Martins Goulart (a partir de 28.05.2008)

### STRICTO SENSU - MESTRADO

Atividades realizadas e cronograma de implantação do Mestrado:

2007	2008	2009
1. Contatos Iniciais com Diretor da UNACSA;	13. Primeira Versão do documento Final;	20. Aprovações Internas:
2. Identificação dos princípios do PPG – GDRS;	14. Discussão com coordenadores e Unidade;	a. Coordenações;
3. Levantamento de dados/informações;	15. Engajamento dos professores;	b. Unidade Acadêmica;
4. Elaboração preliminar das disciplinas mestrado;	16. Elaboração do projeto completo;	c. PROPEX;
5. Levantamento preliminar dos Professores;	17. Discussão/Melhoramento;	d. Conselhos
6. Levantamento das exigências CAPES;	18. Elaboração documento Final	21. Aprovações Externas:
7. Identificação dos Grupos de Pesquisa (andamento);	19. Formulação de Edital para contratação de dois doutores para o PPGCSA	a. Apresentação prévia à CAPES
8. Verificação da disponibilidade de livros da Biblioteca;	a. Reunião com os docentes do programa conforme o calendário abaixo: 27/06/2008 - Esboço do anteprojeto de mestrado em Ciências Sociais Aplicadas;	b. Encaminhamento oficial à CAPES
9. Elaboração da versão preliminar do Projeto;	b. 02/09/2008 – Reunião Comissão PPGCSA;	
10. Elaboração da versão preliminar do Regulamento;	c. 26/09/2008 – Reunião Comissão PPGCSA;	
11. Preparação da Pesquisa de Demanda (andamento);	d. 06/10/2008 - Plano de Atividades Inter-Institucional UNESC/UAB – Espanha;	
12. Realização da Pesquisa Demanda (2008).	e.	
	f. 26/9/2008 – Reunião PPGCSA	
	g. 03/10/2008 Reunião Comissão PPGCSA	
	h. 10/10/2008 - Reunião Comissão PPGCSA;	
	i. 24/10/2008 – Reunião Comissão PPGCSA	
	j. 29/10/2008 Reunião Comissão PPGCSA	
	k. 7/11/2008 Reunião Comissão PPGCSA e parecerista CAPES: Jalcione Almeida	
	l. 14/11/2008 – Reunião Comissão PPGCSA.	
	m. 5/12/2008 - Reunião Comissão PPGCSA	

Quadro n. 109 - Projetos aprovados no edital 35 - PIBIC / CNPq / UNESC

Nº de insc.	Nome do Projeto	Orientador	Bolsista
3	Inovações nas organizações de Criciúma e Região	Gilberto Montibeller	Ana Paula Anacleto Dias / Rosana de Oliveira
9	O processo de criminalização das drogas ilícitas no Brasil: uma análise histórica da segunda metade de século XX aos dias atuais.	Sergio Francisco Carlos Graziano Sobrinho	Erica de Souza Mendes / Daniel Baldessar Rosso
10	Gestão da informação e a ergonomia: transferência de tecnologia (estudos das dificuldades enfrentadas pelas pessoas no uso de sistemas de informação automatizados) nas empresas.	João Batista da Silva	Marcela de Jesus Motta / Camila Spillere Busarello
25	Fundamentos do pensamento autoritário no Brasil: O estado democrático e o estado de exceção à luz das teorias de Kelsen, Schmitt e Agambem.	Carlos Spricigo Venerio	Vanessa de Assis Martins / Messias Silva Manarim
26	O direito fundamental de acesso à sua efetivação às crianças e adolescentes portadores de deficiência auditiva e visual nas escolas estaduais do Município de Criciúma - SC.	Reginaldo de Souza Vieira	Patrícia da Silva Thomé / Suelen Rosa
35	Direito fundamental à saúde e instrumento para a sua efetivação: conhecimento e opinião do corpo discente dos cursos de Direito e Enfermagem da Unesc.	Reginaldo de Souza Vieira	Patrícia Araújo Burato / Tamy dos Santos Vefago
43	Processo de subjetivação e capitalismo organizacional: uma pesquisa exploratória no ambiente acadêmico de ensino superior comunitário.	Patricia Martins Goulart	Marcia Helena Pereira Fedalto / Maria Luiza Lourenço Fontana
71	O direito de proteção contra a exploração do trabalho infantil e as políticas públicas de saúde no Brasil.	André Viana Custódio	Suellen Rodrigues Silveira / Ellen Gomes da Silva
86	As consequências da aplicação da decisão do STF nos Mandados de Segurança 22.602/07, 22.603/07 e 22.604/07 que criou o instituto da perda do mandato por infidelidade partidária (troca de partido) e a sua aplicação aos vereadores dos municípios que fazem parte da Associação dos Municípios da Região Carbonífera (AMREC) e da Associação dos Municípios do Extremo Sul Catarinense (AMESC) no período de 2005-2008.	Carlos Magno Spricigo Venerio	Juliana Paganini / Antonio Natalino do Canto Vignali
91	Lei Maria da Penha (Lei 11.340/06) e violência de gênero: monitoramento processual das medidas protetivas para as mulheres no município de Criciúma - SC, entre os anos de 2008 e 2009, na perspectiva da Criminologia Feminista.	Monica Ovisnki de Camargo	Bruna Mendes Zanetta / Alexsandra Pizzetti Benincá
99	Redes de atendimento à Criança e ao Adolescente no Município de Criciúma/SC.	Clélia Mara Fontanella Silveira	Mariana Garcia Amarante / Thayse Tristão Rosa
112	O direito de proteção contra a exploração do trabalho infantil no Brasil: uma análise do reordenamento político-institucional na educação.	André Viana Custódio	Geovana Porfírio Gambalunga / Luciana Rocha Leme
118	Percepção de Risco Ambiental: um estudos acerca da situação dos moradores em área de rejeitos de carvão no Bairro Santo André, Criciúma, SC.	José Carlos Virtuoso	Ana Paula Denski / Evanisio Pereira Júnior

123	O Direito ao acesso às informações indispensáveis para a apropriação do conhecimento preventivo, para dinamização da saúde pública (pessoal e grupal) do trabalhador(a) cidadão(ã).	Clelia Mara Fontanella Silveira	Cristiano Zanette Martinhago / Marielli Rodrigues
129	Identificação do grau de inovação nas empresas selecionadas do setor metal-mecânico da AMREC.	Fernanda Cristina Barbosa Pereira Queiroz	Maura Loff / Francisco Carlos Mello Martinhago
130	A utilização do composto de marketing internacional pelas empresas exportadoras da AMREC.	Jamerson Vegas Queiroz	Deise Borges Pereira / Alisson Cardoso Pedroso
131	Inovações introduzidas no mercado de ações Brasileiro a partir de 2002 visando à popularização.	Fernanda Cristina Barbosa Pereira Queiroz	Alan Cris Ferreira Silvano / Aline Pereira Mendes

Quadro n. 110 - Grupos de pesquisa aprovados no PIBIC/CNPq - EDITAL 35/2008

Nº de insc.	Nome do Projeto	Orientador	Bolsista
18	O complexo ervateiro na formação econômica do planalto norte e norte catarinense.	Alcides Goularti Filho	Catiuscia Custodio de Souza / Daniele Possamai Ghelere

Quadro n. 111 - Resultado dos Projetos PIC 170 - 2008/2009 - "Categoria Projetos Financiados"

Nº de insc.	Nome do Projeto	Orientador	Bolsista
10	Danos ambientais e processos judiciais contra empresas carboníferas da Região Sul de Santa Catarina (1930-1988)	Carlos Renato Carola	Bruna Cechinel da Silva
19	O papel da família na emancipação do jovem rural numa perspectiva interdisciplinar: a experiência do Cedejor.	Dimas de Oliveira Estevam	Clayton Nunes da Silva

Quadro n. 112 - Resultados dos Projetos PIC 170 - 2008/2009 - "Categoria Grupo de Pesquisa"

Nº de insc.	Nome do Projeto	Orientador	Bolsista
3	Capitalismo organizacional implantado em instituições da Rede Pública: Implicações subjetivas	Patrícia Martins Goulart	Silvia Batista Von Borowski
11	Direito à saúde e acesso a justiça: uma análise a partir de casos atendidos e processos ajuizados pelas casas da cidadania de Criciúma - SC no período de 2004-2008	Reginaldo de Souza Vieira	Dartagnan Fernandes Buz
16	Partidos Políticos em Içara: a percepção da representação partidária a partir da visão dos líderes partidários e vereadores no período de 1992-2008	Sérgio Francisco Carlos Graziano Sobrinho	Felipe Ribeiro Prevê
21	A organização do espaço das atividades carboníferas no Sul de Santa Catarina	Maurício Ruiz Câmara	Suzane da Costa Waschinewski
25	Conjunto de indicadores como mecanismos de averiguação da competitividade, produtividade, lucratividade e rentabilidade das empresas da AMREC - Associação dos Municípios da Região Carbonífera	Rosimere Alves de Bona Porton	Mariani Colonetti
26	Formação jurídica e cidadania no Brasil: teorias, práticas e discursos	Vladimir de Carvalho Luz	André Rodrigues Borges

Quadro n. 113 - Resultados dos Projetos PIC 170 - 2008/2009 - "Categoria Projeto Individual"

Nº de insc.	Nome do Projeto	Orientador	Bolsista
16	Acesso à Justiça e à Litigiosidade Familiar: um estudo de caso sobre o impacto da lei 11.441-07 e sua repercussão no campo da litigância familiar (separação e divórcio) na região da AMREC.	Vladimir de Carvalho Luz	Ivan Bitencourt
18	Identificação do grau de inovação nas empresas selecionadas do segmento de tintas e vernizes da AMREC.	Fernanda Cristina Barbosa Pereira Queiroz	Tafarel Goulart
42	As bases epistemológicas das produções científicas dos trabalhos de conclusão de curso do curso de Ciências Contábeis da UNESC.	Rosimere Alves de Bona Porton	Eduardo Batista Pereira
47	Análises da viabilidade de isenção fiscal na importação de bens e insumos pelos centros de desenvolvimento de pesquisa das empresas da macro-região de Criciúma.	Tânia Mota	Maicon Hoppers da Rosa

Quadro n. 114 - Resultados dos Projetos PIC 170 - 2008/2009 - "Categoria Projeto Individual"  
Projetos Empatados

Nº de insc.	Nome do Projeto	Orientador	Bolsista
5	A atuação do Ministério Público na proteção dos interesses da criança e do adolescente	André Viana Custódio	Alisson Xavier Teixeira
8	O processo de criminalização das drogas ilícitas no Brasil: uma análise histórica da segunda metade do século XX aos dias atuais.	Sérgio Francisco Carlos Graziano Sobrinho	Daniel Baldessar Rosso

Quadro n. 115 - Grupos de Pesquisa Cadastrados no CNPq

Grupos	Linhas de Pesquisa	Instituição	Professores UNACSA
NUPEC – Núcleo de Pesquisa em Direitos Humanos e Cidadania.	Dignidade Humana, Direitos Humanos e Direito Privado; Direitos Humanos, Direitos Fundamentais e o sistema penal; Liberdades Públicas e Princípio da Igualdade; Sistema Internacional e Direitos Humanos;	UNESC	Carlos Magno Spricigo Venério; Mônica Ovinski de Camargo; Sergio Francisco Carlos Graziano Sobrinho; Sheila Martignago Saleh; Leticia de Campos Velho Martel; Vladimir de Carvalho Luz.
NUPED – Núcleo de Estudos em política, Estado e Direito.	Direito e Democracia; Sociedade e Movimentos Sociais; Poder Político e Políticas Públicas; Estado, Partidos Políticos e Sistemas Eleitorais.	UNESC	Carlos Magno Spricigo Venério; Sérgio Francisco Carlos Graziano Sobrinho; André Viana Custódio; Reginaldo de Souza Vieira; Janete Triches; Félix Hobold; Sandro Eduardo Grisa.
Memória e Cultura do Carvão em Santa Catarina	Economia Industrial; Geografia Humana; História Ambiental; História Cultural; História Econômica Regional;	UNESC	Alcides Goularti Filho



Quadro n. 116 - Projetos FAPESC

Projeto			Data		Proponente
Título	Edital	UNA	Início	Conclusão	
Ferrovias em Santa Catarina: Especialização Econômica e Fragmentação Regional	FAPESC 03/2006	CSA			Alcides Goularti Filho

Quadro n. 117 - Programa de Grupos de Pesquisa - GP III - Edital 93/2007  
Vigência: 01 de Março de 2008 a 28 de Fevereiro de 2010

Nº	Grupo cadastrado no CNPq	Líder do Grupo	Equipe indicada pelo Líder para receber as horas	Acadêmico Bolsista
9	Estratégias competitivas em organização	Dra. Simone Meister Sommer Biléssimo	Dra. Simone Meister S. Biléssimo - 3h Msc. Jaime Dagostim Picolo - 3h	
11	Trabalho, Subjetividade e Políticas Públicas	Dra. Patrícia Martins Goulart	Dra. Patrícia Martins Goulart - 3h Msc. Dimas de Oliveira Estevam - 3h	Silvia Batista Borowski
19	Memória e Cultura do Carvão em Santa Catarina	Dr. Alcides Goularti Filho	Dr. Alcides Goulart Filho - 3h Dr. Carlos Renato Carola - 2h Msc. Mauricio Ruiz Câmara - 3h	
21	Núcleo de Pesquisa em Direitos Humanos e Cidadania - NUPEC	Msc. Monica Ovinsk de Camargo	Msc. Vladimir de Carvalho Luz - 2h Msc. Monica Ovinsk de Camargo - 3h Msc. Letícia de Campos V. Martel - 3h	Chalton Richard Scheinder / Suélen Rosa / Alisson Xavier / Patrícia Thomé / Georgia Paula Patrícia Becker / Susan da Costa / Vanessa Geremias Casangrande / Camila Piava Pizzolati / Rudimas de Oliveira Rochadel
25	Núcleo de Estudos Contábeis - NECON	Msc. Rosimere Alves de Bona Porton	Msc. Rosimere A. de Bona Porton - 3h Msc. Kátia Aurora Dalla Sorato - 3h	Mariana Colonetti
30	Observatório Tecnológico	Dr. Gilberto Montibeller Filho	Dr. Gilberto Montobeller Filho - 3h Dra. Fernanda B. Pereira Queiroz - 3h	
33	Núcleo de Estudos em Estado, Política e Direito - NUPED	Msc. Reginaldo de Souza Vieira	Dr. André Viana Custódio - 3h Msc. Sergio F. Graziano Sobrinho - 3h Msc. Carlos Magno S. Venerio - 2h	Bruno Bertan Sartor / Carla de Souza Andrade / Daniel Gomes Vaz / Francisco Pizzette Nunes / Geovana Porfírio Gambalunga / Jailton Fernandes Caetano / Louvani de Fátima Sebastião da Silva / Luciana Rocha Leme / Messias Silva Manarin / Renato Cechinel / Roberto Antonio Rizzati Filho / Roseli Schiminski Vieira
34	Laboratório de Direito Sanitário e Saúde Coletiva - LADSSC	Msc. Reginaldo de Souza Vieira	Msc. Reginaldo de Souza Vieira - 3h Msc. Luciane Bisognin Ceretta - 3h Msc. Clelia Mara Fontanella - 2h	Francisco Pizzette Nunes / Roseli Schiminsk Vieira / Edilene da Silva Ghedin / Graziela Costa Fernandes

## Síntese da Produção Intelectual dos Docentes da UNACSA

### Capítulo de Livros

CUSTÓDIO, André Viana (Org.); CAMARGO, Mônica Ovinski de (Org.). **Estudos Contemporâneos de Direitos Fundamentais: visões interdisciplinares**. 1. ed. Curitiba, Criciúma: Multidéia, Unesc, 2008. v. 1. 288 p.

CUSTÓDIO, André Viana, LIMA, Fernanda da Silva. **As políticas públicas para a concretização dos direitos de crianças e adolescentes negros no Brasil** In: Estado, Política e Direito: relações de poder e políticas públicas. 1 ed. Criciúma : Unesc, 2008, v.1, p. 239-261.

CUSTÓDIO, André Viana. **Direitos de juventude no Brasil contemporâneo: perspectivas para afirmação histórica de novos direitos fundamentais e políticas públicas**. In: Estado, Política e Direito: relações de poder e políticas públicas. 1 ed. Criciúma: Unesc, 2008, v.1, p. 197-218.

CUSTÓDIO, André Viana. **Direitos Fundamentais da Criança e do Adolescente e Políticas Públicas: limites e perspectivas para erradicação do trabalho infantil doméstico**. In: Estudos Contemporâneos de Direitos Fundamentais: visões interdisciplinares. 1 ed. Curitiba, Criciúma: Multidéia, Unesc, 2008, v.1, p. 103-142.

FILHO, Alcides Goularti. **A questão regional no Brasil: uma introdução ao debate** In: Desenvolvimento e território: questões teóricas, evidências empíricas. 1 ed. Santa Cruz do Sul : Edunisc, 2008, v.1, p. 55-68.

FILHO, Alcides Goularti. **O mundo da economia transitando no mundo do Direito** In: O ensino jurídico em debate: o papel das disciplinas propedêuticas na formação jurídica ed. Campinas.

SOBRINHO, Sergio Francisco Carlos Graziano. **Controle social e mundo do trabalho**. In: VIEIRA, Reginaldo de Souza; WOLKMER, Antonio Carlos. (Org.). Estado, Política e Direito: relações de poder e políticas públicas. 1 ed. Criciúma-SC: Editora UNESC, 2008, v. 1, p. 131 - 159.

VIEIRA, Reginaldo de Souza (Org.) ; WOLKMER, Antonio Carlos (Org.) **Estado, Política e Direito: relações de poder e políticas públicas**. 1. ed. Criciúma - SC: Editora UNESC, 2008. v. 01. 264 p.

VIEIRA, Reginaldo de Souza. **Do direito à vida e à saúde**. In: COSTA, Marli Marlene Moraes da; CUSTÓDIO, André Viana. (Org.). Comentários ao Estatuto da Criança e do Adolescente (no prelo). 1 ed., 2008, v. 1, p. 42-60.

VIEIRA, Reginaldo de Souza. **O partido político em Marx, Lênin, Rosa Luxemburgo e Gramsci: uma análise à luz da teoria orgânica**. In: VIEIRA, Reginaldo de Souza; WOLKMER, Antonio Carlos. (Org.). Estado, Política e Direito: relações de poder e políticas públicas. 1 ed. Criciúma-SC: Editora UNESC, 2008, v. 1, p. 73-93.

VIEIRA, Reginaldo de Souza; TRICHES, Janete . **A democracia interna nos partidos políticos**. In: VIEIRA, Reginaldo de Souza; WOLKMER, Antonio Carlos. (Org.). Estado, Política e Direito: relações de poder e políticas públicas. 1 ed. Criciúma-SC: Editora UNESC, 2008, v. 1, p. 51-72.

VIEIRA, Reginaldo de Souza; TRICHES, Janete. **O sistema partidário brasileiro: 1945-1979**. In: CAMARGO, Mônica O.; CUSTÓDIO, André Viana. (Org.). Estudos contemporâneos de direitos fundamentais: visões interdisciplinares. 1 ed. Curitiba-PR: Multidéia, 2008, v. 1, p. 143-164.

### **Dissertação de Mestrado e Doutorado**

BERTI, Vanilda Maria Antunes. **Concepções pedagógicas do curso de Administração da UNESC dos anos 1975 e 2005**. 2008. Dissertação (Mestrado em Educação). Área de concentração: Ciências Humanas – Universidade do Extremo Sul Catarinense, Criciúma.

FABRIS, R. Thiago. **A Utilização de Séries Temporais para a Previsão do Desempenho das Empresas Latino-Americanas**. 2008. Dissertação (Mestrado em Economia) – Programa de Pós Graduação em Economia - Universidade Federal de Santa Catarina, Florianópolis.

SOUZA, Ismael Francisco de. **A erradicação do trabalho e as responsabilidades do Conselho Tutelar no município de Florianópolis**. 2008. 150f. Dissertação (Mestrado em Direito) - Universidade Federal de Santa Catarina, Centro Sócio-Econômico. Programa de Pós-Graduação em Serviço Social. Florianópolis.

### **Artigos de Revistas e Periódicos**

FERNANDES, Luciana Netto; SORATO, Kátia Aurora Dalla Libera; PORTON, Rosimere Alves de Bona. **Fatores Determinantes para a não Elaboração e Publicação do Balanço Social: um estudo com as empresas cerâmicas da região da AMREC**. Revista Contemporânea em Contabilidade, Florianópolis-SC, v. 1, ano 4, nº 7, p. 43 – 59, 2008.

FILHO, Alcides Goularti. **As respostas do porto de Itajaí à dinâmica da economia catarinense**. Revista de Economia. Curitiba-PR, v.34, p.25 - 49, 2008.

FILHO, Alcides Goularti. **Expandir para desativar: a Estrada de Ferro Santa Catarina na formação econômica do Vale do Itajaí**. História e Economia (BBS).São Paulo-SP, v. 4, n. 1, 2008.

FILHO, Alcides Goularti. **O porto de São Francisco do Sul na dinâmica regional catarinense**. Nova Economia (UFMG). Belo Horizonte-MG, v.18, p.91 - 118, 2008.

GOULART, Patrícia M. **O significado do Trabalho: Delimitações teóricas (1955-2006)**. Cadernos de Psicologia Social do Trabalho. 2009 I. No prelo.

PICOLO, Jaime Dagostim; TONTINI, Gerson. **Análise do contraste da penalidade e da recompensa (PRC):** identificando oportunidades de melhoria em um serviço. RAM. Revista de Administração Mackenzie, v. 9, p. 35-58, 2008.

SOUZA, Ismael Francisco. Conselho Tutelar, Democracia e Participação Popular. In: III Jornada de Pesquisa e Extensão do Curso de Direito, 2008, Criciúma. **III Jornada de Pesquisa e Extensão do Curso de Direito-UNESC.** Criciúma, 2008.

SOUZA, Ismael Francisco; BONFANTE, Patrícia dos Santos. **Os Conselhos de Direitos da Criança e do Adolescente no Ordenamento Jurídico Brasileiro.** Revista Espaço Jurídico (UNOESC). Joaçaba, 2008.

SOUZA, Ismael Francisco; SOUZA, Marli Palma. **A sociedade civil como protagonista na erradicação do trabalho infantil.** In: **V Seminário Internacional Demandas Sociais e Políticas Públicas na Sociedade Contemporânea**, 2008, Santa Cruz do Sul. Anais do V Seminário Internacional Demandas Sociais e Políticas Públicas na Sociedade Contemporânea (UNISC). Santa Cruz do Sul, 2008. v. 1. p. 1-15 (Qualis A – Nacional).

SOUZA, Ismael Francisco; SOUZA, Marli Palma. **Os Conselhos Tutelares no Brasil e a Efetivação dos Direitos de Crianças e Adolescentes.** In: II Seminário Internacional Direitos Humanos, violência e Pobreza: A Situação de Crianças e adolescentes na América Latina hoje, 2008, Rio de Janeiro. II Seminário Internacional Direitos Humanos, violência e Pobreza: A Situação de Crianças e adolescentes na América Latina hoje (Rede Sirius). Rio de Janeiro, 2008. v. 01. p. 01-14. (Qualis A – Nacional).

#### **Artigos Publicados em Anais**

CUSTÓDIO, André Viana, GAMBALONGA, G. P. **Apontamentos sobre a exploração do trabalho infantil no Brasil.** In: II Seminário Internacional Direitos Humanos, Violência e Pobreza: a situação de crianças e adolescentes na América Latina hoje, 2008, Rio de Janeiro. Anais do II Seminário Internacional Direitos Humanos, Violência e Pobreza: a situação de crianças e adolescentes na América Latina hoje (Rede Sírus/UERJ). Rio de Janeiro, 2008. v.1. p.1 – 10.

CUSTÓDIO, André Viana, GAMBALONGA, G. P., LEME, L. R. **Conselhos de Direitos da Criança e do Adolescente e a participação popular nas políticas públicas** In: Seminário Internacional de Demandas Sociais e Políticas Públicas na Sociedade Contemporânea, 2008, Santa Cruz Sul. Anais do Seminário Internacional de Demandas Sociais e Políticas Públicas na Sociedade Contemporânea (Edunisc). Santa Cruz do Sul, 2008.

CUSTÓDIO, André Viana, LEME, L. R. **Exploração do trabalho infantil: perspectivas históricas e jurídicas.** In: III Jornada de Pesquisa e Extensão do Curso de Direito da Unesc, 2008, Criciúma. Anais da III Jornada de Pesquisa e Extensão do Curso de Direito da Unesc. Criciúma, 2008. v.1. p.1 – 10.

CUSTÓDIO, André Viana, MANARIM, M. S. **A transição de um mundo sem direitos: para a afirmação dos direitos da criança e do adolescente.** In: III Jornada de Pesquisa e Extensão do

Curso de Direito da Unesc, 2008, Criciúma. Anais da III Jornada de Pesquisa e Extensão do Curso de Direito da Unesc. Criciúma, 2008. v.1. p.1 – 10.

CUSTÓDIO, André Viana, MANARIM, M. S. **Novos movimentos sociais In: Seminário Internacional de Demandas Sociais e Políticas Públicas na Sociedade Contemporânea**, 2008, Santa Cruz do Sul. Anais do V Seminário Internacional de Demandas Sociais e Políticas Públicas na Sociedade Contemporânea (Edunisc). Santa Cruz do Sul, 2008.

CUSTÓDIO, André Viana, MANARIM, M. S. **O contexto de famílias e jovens no município de Lauro Müller/SC** In: II Seminário Internacional Direitos Humanos, Violência e Pobreza: a situação de crianças e adolescentes na América Latina hoje, 2008, Rio de Janeiro. Anais do II Seminário Internacional Direitos Humanos, Violência e Pobreza: a situação de crianças e adolescentes na América Latina hoje (Rede Sírus/UERJ). Rio de Janeiro, 2008. v.1. p.1 – 12

CUSTÓDIO, André Viana, MANARIM, M. S., VAZ, D. G. **Movimentos sociais em defesa dos direitos da infância: direitos de crianças, adolescentes e jovens de Lauro Müller** In: VIII Seminário de Iniciação Científica da Unesc, 2008, Criciúma. Anais do VIII Congresso de Iniciação Científica da Unesc. Criciúma, 2008.

CUSTÓDIO, André Viana, SOUZA, Ismael Francisco de. **Conselho Tutelar, democracia e participação popular**. In: III Jornada de Pesquisa e Extensão do Curso de Direito da Unesc, 2008, Criciúma. Anais da III Jornada de Pesquisa e Extensão do Curso de Direito da Unesc. Criciúma, 2008. v.1. p.1 - 13

FILHO, Alcides Goularti. **Ferrovias no planalto catarinense: um território de passagem** In: II Encontro de Economia Catarinense, 2008, Chapecó. Anais do II Encontro de Economia Catarinense. Chapecó: Argos, 2008. v.1.

FIUZA, Patricia. Jatski ; NEGREIROS, A. M. V. **A avaliação psicológica na educação presencial e a distância: investigação de características de personalidade dos acadêmicos**. In: XX Salão de Iniciação Científica da UFRGS, 2008, Porto Alegre. Livro de Resumos - XX Salão de Iniciação Científica da UFRGS. Porto Alegre, 2008. v. 3. p. 94-94.

GAMBALONGA, G. P., LEME, L. R., CUSTÓDIO, André Viana. **A proteção integral aos direitos da criança e do adolescente: uma análise da perspectiva de gênero nas propostas das conferências dos direitos da criança e do adolescente da região da AMREC** In: VIII Seminário de Iniciação Científica da Unesc, 2008, Criciúma. Anais do VIII Seminário de Iniciação Científica da Unesc. Criciúma, 2008.

OLIVEIRA, A. P. R., CUSTÓDIO, André Viana, SILVA, E. G., Silveira, S. R. **A proteção contra a exploração do trabalho infantil e políticas públicas**. In: III Jornada de Pesquisa e Extensão do Curso de Direito da Unesc, 2008, Criciúma. Anais da III Jornada de Pesquisa e Extensão do Curso de Direito da Unesc. Criciúma, 2008. v.1. p.1 - 10

RITTA, Cleyton de Oliveira; Dorow, Anderson; Elias, Zanoni dos Santos; Rebello, Marcos Barbosa. **Controles Internos: uma abordagem no setor financeiro nas empresas**. In: 2º Congresso UFSC de Controladoria e Finanças e no 2º Congresso UFSC de Iniciação Científica em Contabilidade, Florianópolis, 2008.

SANTOS, C. R.; ZANETTE, E. N.; GIACOMAZZO, G. F.; FIUZA, P. J. **O uso pedagógico do ambiente virtual de aprendizagem (AVA) da Unesc: avaliação em disciplinas semipresenciais**. In: 14º Congresso Internacional ABED de Educação a Distância, 2008,

Santos/SP. Trabalhos Científicos do 14º Congresso Internacional ABED de Educação a Distância, 2008.

SOBRINHO, Sergio Francisco Carlos Graziano. **A produção econômica da violência.** In: Seminário Internacional de Demandas Sociais e Políticas Públicas na Sociedade Contemporânea, 2008, Santa Cruz Sul. Anais do Seminário Internacional de Demandas Sociais e Políticas Públicas na Sociedade Contemporânea (Edunisc). Santa Cruz do Sul, 2008.

TEIXEIRA, A. X., CUSTÓDIO, André Viana. **A atuação do Ministério Público na proteção dos interesses de crianças e adolescentes.** In: II Seminário Internacional Direitos Humanos, Violência e Pobreza: a situação de crianças e adolescentes na América Latina hoje, 2008, Rio de Janeiro. Anais do II Seminário Internacional Direitos Humanos, Violência e Pobreza: a situação de crianças e adolescentes na América Latina hoje (Rede Sírus/UERJ). Rio de Janeiro, 2008. v.1. p.1 - 13

TEIXEIRA, A. X., CUSTÓDIO, André Viana. **Direitos da Criança e do Adolescente: uma análise histórica.** In: III Jornada de Pesquisa e Extensão do Curso de Direito da Unesc, 2008, Criciúma. Anais da III Jornada de Pesquisa e Extensão do Curso de Direito da Unesc. Criciúma, 2008. v.1. p.1 - 11

VIEIRA, Reginaldo de Souza; NUNES, F. P. **Direito à Saúde e Ministério Público.** Amicus Curiae. Criciúma, 2008.

VIEIRA, Reginaldo Souza. **O direito à saúde nas constituições brasileiras e a participação popular na efetivação do direito fundamental à saúde no Brasil.** In: V Seminário Internacional de Demandas Sociais e Políticas Públicas na Sociedade Contemporânea, 2008, Santa Cruz do Sul - RS. Anais do V Seminário Internacional de Demandas Sociais e Políticas Públicas na Sociedade Contemporânea (EDUNISC). Santa Cruz do Sul - RS, 2008. v. 1.

VIEIRA, Reginaldo Souza.; NUNES, F. P. **A participação social na construção histórica do direito à saúde.** In: V Seminário Internacional de Demandas Sociais e Políticas Públicas na Sociedade Contemporânea, 2008, Santa Cruz do Sul - RS. Anais do V Seminário Internacional de Demandas Sociais e Políticas Públicas na Sociedade Contemporânea (EDUNISC). Santa Cruz do Sul - RS, 2008. v. 1.

VIEIRA, Reginaldo Souza.; NUNES, F. P. **Direito de Saúde Suplementar: desenvolvimento, características e reflexos no SUS.** In: V Seminário Internacional de Demandas Sociais e Políticas Públicas na Sociedade Contemporânea, 2008, Santa Cruz do Sul - RS. Anais do V Seminário Internacional de Demandas Sociais e Políticas Públicas na Sociedade Contemporânea (EDUNISC). Santa Cruz do Sul - RS, 2008. v. 1.

ZANETTE, E. N.; GIACOMAZZO, G. F.; BATTI, A. B. B.; SANTOS, C. R.; FIUZA, P. J. **Organização didático-pedagógica de uma disciplina da graduação na modalidade de educação a distancia: uma experiência colaborativa e interinstitucional.** In: XI Congresso Edutec 2008 - Las TIC, puente entre culturas:iberoamérica y Europa, 2008, Santiago de Compostela. Memorias XI Congresso Edutec 2008, 2008.

ZANETTE, E. N.; GIACOMAZZO, G. F.; FIUZA, P. J.; SANTOS, C. R.; MAZON, Marcelo; GONCALVES, L. L.; NICOLEIT, E. R. **Implantação, Customização e Desenvolvimento do Ambiente Virtual de Aprendizagem LearnLoop no Ensino Superior.** In: XIX Simpósio Brasileiro de Informática na Educação, 2008, Fortaleza/CE. Anais do XIX Simpósio Brasileiro de Informática na Educação (XIX SBIE), 2008.

- **I Seminário das Ciências Sociais Aplicadas**
- **Curso de Métodos de Pesquisa em Ciências Sociais Aplicadas**

**Período de Realização:** (03 e 04/04/2008, 16 e 17/04/2008, 15 e 16/05/2008, 18 e 19/09/2008);

**Mestrado:**

- a. Aprovação da Criação do Projeto de Elaboração do Curso de Pós-Graduação Stricto Sensu Mestrado em Ciências Sociais Aplicadas. -PPGCSA
- b. Coordenação das reuniões semanais do PPGCSA:
- c. Avaliação do projeto do PPGCSA com parecerista CAPES: Jalcione Almeida

9.2.3 Atividades de Pesquisa e Pós-Graduação da Unidade Acadêmica da Saúde

Coordenação de Pesquisa e Pós-Graduação: Prof. Dr. Ricardo Aurino de Pinho

Quadro n. 118 - Quadro Demonstrativo da Situação Legal dos Cursos de Mestrado e Doutorado da UNESC

PROGRAMA	ÁREA DE CONCENTRAÇÃO	DURAÇÃO	ESTRUTURA CURRICULAR	VAGAS	DOCUMENTO DE CRIAÇÃO	RECOMENDAÇÃO CAPES	INÍCIO DE FUNCIONAMENTO	RECONHECIMENTO			OBSERVAÇÃO
								DOCUMENTO	PRAZO	CONCEITO	
Mestrado em Ciências da Saúde	Ciências da Saúde	Mínima: 12 meses Máxima: 24 meses – possibilidade prorrogação 06 meses	24 créditos obrigatórios ou atividades correlatas	20 Anuais	Res. 08/03/CONSU, 21/08/03	Of. 206/04/CTC/CAPES, 23/11/04 Ficha de recomendação 19/09/04 Conceito 3, validade até 2007 Homologado pelo CNE (Portaria n. 1.919, 03/06/05)	2004	-	-	-	-
Doutorado em Ciências da Saúde	Biomedicina	48 meses	36 créditos obrigatórios ou atividades correlatas	10 Anuais	Res. 03/06/CONSU, 06/04/06	Of. 750-10/06/CTC/CAPES Solicitação 4.336 Ficha de recomendação 22/08/06 Conceito 4, validade até 2010 Aguardando homologação do CNE	Março/2007	-	-	-	-

Fonte: Secretaria dos Conselhos

Maiores informações: Pró-Reitoria de Pós-Graduação, Pesquisa e Extensão



Quadro n. 119 - Programa de Grupos de Pesquisa - GP III - Edital 93/2007

Vigência: 01 de Março de 2008 a 28 de Fevereiro de 2010.

Nº	Grupo cadastrado no CNPq	UNA	Líder do Grupo	Equipe indicada pelo Líder para receber as horas	Acadêmico Bolsista
1	Laboratório de Neurociências	Ciências da Saúde	Dr. João Luciano de Quevedo	Dr. João Luciano de Quevedo Dra. Carina Rodrigues Boeck Dra. Alexandra Ioppi Zugno	Ana Maria Jesuino Volpato / Jucélia Jeremias Fortunato / Karin Martins Gomes / Lisiane Tuon / Adalberto Alves de Castro / Caroline Martillo / Clarissa Martinelli Comim / Giancarlo Lucca / Leatrice Carbonera dos Santos / Leda Soares Brandão Garcia / / Rafael Ernesto Riegel / Tayana Costa / Aline Boeira / Gisele de Chaves / Gislaïne Zilli réus / Guilherme Alves Elias / Helen Grassi/ Josimar Grassi / Larissa de Oliveira / Leandra Celso Constantino / Leila Canever / Luciana Barbosa / Marcela Damiani / Morgana Moretti / Peterson Teodoro / Roberto Buss Stringer / Samira Valvassori / Tiago dos Santos Casagrande / Thiago Isael Teixeira Gonçalves
3	Grupo de Pesquisa em Epidemiologia	Ciências da Saúde	Dra. Maria Inês da Rosa	Dra. Maria Inês da Rosa Msc. Loraine Meyer da Silva Msc. Lisiane Tuon Bitencourt	
4	Imunologia e Mutagênese	Ciências da Saúde	Dr. Pedro R. Torres Romão	Dr. Pedro R. Torres Romão Dra. Vanessa Moraes de Andrade	Jeverson Moreira / Celine Maria Fochesatto / Priscila Tavares / Daniela Dimmer Leffa / Sandra Aparecida Manenti / Marisa Jádna Silva Frederico
13	Laboratório de Fisiopatologia Experimental	Ciências da Saúde	Dr. Felipe Dal Pizzol	Dr. Felipe Dal Pizzol Dra. Cristiane Ritter	
14	Laboratório de Fisiologia e Bioquímica do Exercício	Ciências da Saúde	Dr. Ricardo Aurino de Pinho	Dr. Ricardo Aurino de Pinho - Dr. Claudio Teodoro de Souza	Joni Márcio de farias / Willians Cassiano Longe / Viviane Acord da Silva / Bárbara Coelho / Bruno Thizon Menegali / Cleber Medeiros / Diego José Cifuentes / Janaína Scaini Dutra / Luciano Daniel Silva / Paulo Silveira / Cleber Aurino Pinho / Débora da Luz Scheffer / Fernanda Schuveitzer Soares / Karoline Souza Scarabelot / Luiz Gustavo Costa de Souza / Priscila Soares de Souza / Mislaine Silvano Cardoso / Merieli Medeiros Ronsani / Simone Leal Justos

15	Laboratório de Bioquímica Experimental	Ciências da Saúde	Dr. Emilio Luiz Streck	Dr. Emilio Luiz Streck Dra. Tatiana Barichello	Paulo Roberto Barbosa / Ana Olinda Nicknick Fagundes / Tiago Petrucci de Freitas / Gislaire Tezza Rezin / Omar José Cassol / Gustavo da Silva Pacheco / Adair Cabreira Filho / Karla Gomes Sofroni / Lyzyane de Almeida Boer / Marlon Barg / Geruza Zapellini da Silva / Elisabet Moura Araújo / Patrícia Magagnin dos Santos / Cinara Ludvig Gonçalves / Julaina Felipe Dalfenbach / Monique Ugioni Sachet / Bruna Remor Baptista / Cláudia Santos de Aguiar / Maira dos Reis Aguiar / Priscila Bozzano Di Pietro / Giselle Scaini / Daiane Fraga / Cristiane Correa / Elaine Grandi / Lara Clemes Assis / Ana Lúcia Batista Santos / Andrea Cristina Ramos / Christopher Stoffel / Diego Antonio Fagundes / Cintia Bassani / Clarissa Aires Roza / João Henrique Araújo
16	Grupo de Extensão e Pesquisa em Exercício e Saúde - GEPES	Ciências da Saúde	Msc. Joni Márcio de Farias	Dra. Bárbara Regina Alvares Msc. Joni Márcio de Farias Msc. Victor Julierme S. Conceição Esp. Cleber de Medeiros	Rosana Mengue Maggi / Bruno Pazeto Della Giustina / Janaina Candia Costa / Gustavo de Oliveira / Cassiane Mello / Graciano Meier Martins

Quadro n. 120 – Projetos de Pesquisa Aprovados da Unidade Acadêmica Ciências da Saúde

Projetos Aprovados no Processo de seleção Interno do Edital 28/2008 FAPESC – Prêmio Mérito Universitário Catarinense. Chamada Pública 02/2008			
Nº	Título Projeto	Professor-Orientador	Estudante Pesquisador
01	Efeitos da oração intercessória nos resultados de gestações: ensaio clínico randomizado.	Maria Inês da Rosa	Fábio Rosa Silva
02	Efeito da administração de metilfenidato sobre o metabolismo energético cerebral em ratos jovens e adultos.	Emilio Luiz Streck	Bruna Remor Baptista
03	Meio Ambiente e Saúde: A convivência com o Carvão.	Maristela Gonçalves Giassi	Nádia Assunção de Aguida
04	Índice de prevalência das hepatites Virais do tipo C no município de Criciúma – SC no período de 1997 a 2006.	Renan Antonio Ceretta	Tiago de Souza Clezar

<b>05</b>	Avaliação dos efeitos moleculares do exercício físico sobre a hiperglicemia de jejum em camundongos diabéticos.	Cláudio Teodoro de Souza	Daldrian Scarabelot	
<b>06</b>	A finalidade do cuidado de enfermagem através da concepção dos atores sociais envolvidos neste cuidado.	Izabel Scarabelot Medeiros	Rodolfo Nunes Bittencourt	
<b>07</b>	Malária Cerebral Experimental: efeito sobre a capacitação cognitiva.	João Luciano de Quevedo	Bruno Rosa da Silva	
<b>RESULTADO FINAL DO PROCESSO DE SELEÇÃO PIBIC/CNPq/UNESC 2008/2009 EDITAL 35/2008</b>				
	<b>Nome do Projeto</b>	<b>UNA</b>	<b>Orientador</b>	<b>Bolsista</b>
<b>1</b>	Avaliação do efeito antiinflamatório de Mikania laevigata, glomerata (Guaco) e Matricaria chamomilla (Camomila) em modelo experimental de artrite e pleurisia em animais imunizados e desafiados com ovalbuina	Ciências da Saúde	Pedro Roosevelt Torres Romão	Celine Maria Fochesato / Ionara Monterio Martins
<b>2</b>	Alterações agudas e tardias em sistema nervoso central de ratos submetidos à sepse	Ciências da Saúde	Felipe Dal Pizzol	Franciele da Silva Vuolo / Daiane Pedroso Vieira
<b>3</b>	Avaliação da incidência de insuficiência renal aguda e de parâmetros de estresse oxidativo após o uso de N-Acetilcisteína e deferoxamina em pacientes criticamente doentes com Hipotensão	Ciências da Saúde	Felipe Dal Pizzol	Lara Pizzeti Fernandes / Marcela Fontes Lichtenfels
<b>4</b>	Avaliação dos efeitos protetores do Resveratrol em animais obesos submetidos a infarto experimental	Ciências da Saúde	Claudio Teodoro de Souza	Simoni Leal Justo / Sabrina da Silva
<b>5</b>	Exercício físico como mecanismo regulador da cadeia respiratória mitocondrial e fatores neurotróficos na doença de Parkinson	Ciências da Saúde	Ricardo Aurino de Pinho	Débora da Luz Scheffer / Bruna José Severino
<b>6</b>	Resposta terapêutica do exercício físico sobre a função mitocondrial e marcadores de estresse oxidativo na musculatura esquelética de ratos com insuficiência renal crônica	Ciências da Saúde	Ricardo Aurino de Pinho	Priscila Soares de Souza / Merieli Medeiros Ronsani
<b>7</b>	Avaliação de parâmetros Bioquímicos em ratos submetidos ao tratamento crônico de Olanzapina	Ciências da Saúde	Alexandra Ioppi Zugno	Leila Canever / Larissa de Oliveira

8	Efeito <i>IN VITRO</i> de antipsicóticos sobre parâmetros de metabolismo energético em cérebro de ratos	Ciências da Saúde	Alexandra Ioppi Zugno	Nayara Maria Bernhardt / Renata D'altoé De Luca
9	Efeito da cetamina sobre alterações metabólicas em cérebro de ratos submetidos a um modelo animal depressão	Ciências da Saúde	Emilio Luiz Streck	Cinara Ludvig Gonçalves / Juliana Felipe Daufenbach
10	Marcadores precoces de delirium em pacientes internados em unidade de terapia intensiva	Ciências da Saúde	Cristiane Ritter	Keiti Costa Fernandes / Vinicius Renê Giombelli
11	Papel modulador do sistema nociceptina/Orfaina FQ sobre a fagocitose e atividade microbica de fagócitos <i>in vitro</i>	Ciências da Saúde	Pedro Roosevelt Torres Romão	Fernanda Brião Vaz Michel Bayouth Padial
12	Avaliação do pontencial antigenotóxico de <i>Chamomilla recutita</i> (CAMOMILA)	Ciências da Saúde	Vanessa Moraes de Andrade	Gracilene Pagani Dagostim / Giana Hainzenreder
13	Avaliação das alterações comportamentais em ratos adultos sobreviventes à meningite bacteriana induzida pelo <i>Streptococcus pneumoniae</i>	Ciências da Saúde	Tatiana Barichello	Ana Lúcia Batista Santos / Cíntia Silvestre
14	Avaliação das alterações comportamentais em ratos neonatos sobreviventes à meningite bacteriana induzida pelo <i>Streptococcus agalactiae</i>	Ciências da Saúde	Tatiana Barichello	Joana Maccarini Torquato / Gisele Belletini da Silva
15	Avaliação comportamental de camundongos sobreviventes à malária cerebral	Ciências da Saúde	João Luciano de Quevedo	Fernanda Vieira Hernani / Peterson Teodoro Padilha
16	Estudos dos efeitos comportamentais e neuroquímicos da memantina como antidepressivo	Ciências da Saúde	João Luciano de Quevedo	Morgana Moretti / Roberto Buss Stringer
<b>RESULTADOS DOS PROJETOS PIC 170 - 2008/2009 - "CATEGORIA PROJETO INDIVIDUAL"</b>				
<b>Nº de insc.</b>	<b>Nome do Projeto</b>	<b>Orientador</b>	<b>UNA</b>	<b>Bolsista</b>
1	Efeitos neurais de diferentes tempos de alongamento muscular nos níveis de força de membros superiores em praticantes de treinamento de força.	Bárbara Regina Alvarez	Ciências da Saúde	Jeversom Vieira

<b>2</b>	Avaliação de risco ocupacional no setor de fabricação de tintas na cidade de Içara, Santa Catarina	Vanessa Moraes de Andrade	Ciências da Saúde	Adriani Paganini Damiani
<b>3</b>	Avaliação comportamental em camundongos MDX	Lisiane Tuon	Ciências da Saúde	Larissa Hoffmann de Almeida
<b>4</b>	Análise comparativa da cognição de um grupo individual do sexo masculino portadores de Distrofia Muscular de Duchenne (DMD), através do Uso de Grupo Controle	Graziela Amboni	Ciências da Saúde	Leandro Nunes
<b>5</b>	Efeitos da administração de metifenidato sobre o metabolismo energético em cérebro de ratos espontaneamente hipertensos	Ana Olinda Nickinik Fagundes	Ciências da Saúde	Monique Ugioni Sachet
<b>6</b>	Efeito do choque eletroconvulsivo sobre alterações metabólicas em cérebro de ratos submetidos a um modelo animal de depressão	Tiago Petrucci da Freitas	Ciências da Saúde	Daiane de Bitencourt Fraga
<b>7</b>	Avaliação do metabolismo cerebral em modelo animal de insuficiência renal causada por gentamicina	Paulo Roberto Barbosa	Ciências da Saúde	Isabela Casagrande Jeremias
<b>8</b>	Consumo alimentar de idosos residentes no bairro Nova Esperança, acompanhados pela 1ª chamada nutricional do idoso, no município de Criciúma - SC, 2008	Paula Rosane Vieira Guimarães	Ciências da Saúde	Luciana Barbosa
<b>9</b>	A avaliação psicológica na educação presencial e a distância: investigação de características de personalidade dos acadêmicos	Patrícia Jantsch Fiuza	Ciências da Saúde	Ana Maria Vascelos Negreiros
<b>10</b>	Perfil das prescrições aviadas na Farmácia Solidária UNESC com determinação da demanda atendida e não atendida	Indianara Reynaud Toreti Becker	Ciências da Saúde	Douglas Nuernberg
<b>11</b>	Efeitos moleculares do exercícios físicos no balanço protéico em músculo cardíaco de ratos obesos induzidos por dieta hiperlipídica	Cláudio Teodoro de Souza	Ciências da Saúde	Julia Niehues da Cruz

## I Prêmio Newton Lucchiari de Iniciação Científica

Tem como objetivos:

- a) estimular a pesquisa;
- b) revelar talentos;
- c) investir em estudantes que apresentem perfil em atividades de pesquisa;
- d) premiar trabalhos de iniciação científica inovadores em Ciências da Saúde, com a participação efetiva de alunos de IC integrantes dos Grupos de Pesquisa da Unidade Acadêmica em Ciências da Saúde.

Podem concorrer acadêmicos que estejam matriculados nos cursos de graduação na Unesc e que integrem a um Grupo de Pesquisa cadastrado no CNPq alocado na UNASAU.

Premiação:

**1º lugar:** 1 microcomputador Athlon 64 2.2GHz – 1 GB de memória RAM – HD 80 GB – CD-RW/leitor de DVD, Teclado (ABNT2) e mouse - Monitor LCD de 15" - Windows e Office instalados, inscrição na XXIV FESBE/2009 e certificado.

**2º lugar:** Taxa de inscrição da FESBE/2009 e certificado.

**3º lugar:** Taxa de inscrição da FESBE/2009 e certificado.

## Apoio Técnico à Pesquisa

Atividade realizada com apoio do PPGCS e tem como objetivos:

- a) Dar apoio técnico-científico e orientação aos docentes e discentes da UNASAU para trabalhos científicos como: elaboração de projetos, elaboração de artigos, tratamento estatístico, entre outros.
- b) Contribuir para a consolidação de pesquisadores emergentes.
- c) Fortalecer grupos de pesquisas.

**Colaboradores:** professores do PPGCS e prof. Marcos Back (estatística).

## Espaço Ciência

Instalação do espaço de divulgação científica dos programas e cursos da UNASAU.

## Síntese da Produção Intelectual dos Docentes da UNASAU - 2008

### Capítulo de Livros

GAVIOLI, E. C.; STRECK, E. L.; KAPCZINSKI, F.; QUEVEDO, J. **Modelos animais do transtorno bipolar.** In: KAPCZINSKI, F.; QUEVEDO, J. (Org.). Transtorno bipolar: Teoria e clínica. Porto Alegre: Artmed, 2008, p. 44-60.

LUCCA, G.; ROMANO-SILVA, M. A.; QUEVEDO, J.; KAPCZINSKI, F. **Intoxicação e Efeitos Adversos Graves dos Psicofármacos.** In: João Quevedo, Ricardo Schmitt, Flávio Kapczinski. (Org.). Emergências Psiquiátricas. 2 ed. Porto Alegre: Artmed, 2008, p. 125-142.

MOREIRA, Janine. **A ciência da universidade e a estética, a poesia, a sapiência da vida: o lugar da pesquisa com criação.** In: FRITZEN, Celdon e MOREIRA, Janine (Orgs.). Educação e Arte: as linguagens artísticas na formação humana. Campinas, SP: Papirus, 2008. P.11-26.

QUEVEDO, J. (Org.); SCHMITT, R. (Org.); KAPCZINSKI, F. (Org.). **Emergências Psiquiátricas.** 2. ed. Porto Alegre: Artmed, 2008. 440 p

SABBI, E. H.; QUEVEDO, J.; ALMEIDA, J.T.A. **Emergências Psiquiátricas no Idoso.** In: João Quevedo, Ricardo Schmitt, Flávio Kapczinski. (Org.). Emergências Psiquiátricas. 2 ed. Porto Alegre: Artmed, 2008, v. , p. 279-292.

SCHMITT, R.; QUEVEDO, J.; KAPCZINSKI, F. **Risco de Suicídio.** In: João Quevedo, Ricardo Schmitt, Flávio Kapczinsk. (Org.). Emergências Psiquiátricas. 2 ed. Porto Alegre: Artmed, 2008, p. 181-196.

#### **Dissertação de Mestrado e Doutorado**

AMARAL, Patrícia de Aguiar. **Síntese de valerolactonas e avaliação biológica: atividade citotóxica, inibição TNF e atividade analgésica.** Tese de doutorado/ UFRGS, 2008.

BONGIOLO, A.M. **Efeito do extrato hidroalcoólico de Eugenia uniflora L. (Myrtaceae) sobre a hiperglicemia e dislipidemia de ratos diabéticos induzidos por aloxana.** Dissertação de Mestrado. Pós-Graduação em Ciências da Saúde, UNESC, 2008.

#### **Artigos Publicados em Periódicos e Revistas**

AGUIAR JR, A. S.; TUON, T.; PINHO, C. A.; SILVA, L. A.; ANDREAZZA, A. C.; KAPCZINSKI, F.; QUEVEDO, J.; STRECK, E. L.; PINHO, R. A. **Intense exercise induces mitochondrial dysfunction in mice brain.** Neurochemical Research, v. 33, p. 51-58, 2008.

AGUIAR JR, A. S.; TUON, T.; PREDIGER, R. D. S.; PINHO, R. A. **The exercise redox paradigm in the Down's syndrome: improvements in motor function and increases in blood oxidative status in young adults.** Journal of Neural Transmission, v. 115, p. 1643-1647, 2008.

AGUIAR JR, A. S.; TUON, T.; SOARES, F. S.; ROCHA, L. G. C.; SILVEIRA, P. C. L.; PINHO, R. A. **The effect of n-acetylcysteine and deferoxamine on exercise-induced oxidative damage in striatum and hippocampus of mice.** Neurochemical Research, v. 33, p. 726-736, 2008.

AGUIAR, Aderbal S.; SPECK, Ana E.; PREDIGER, Rui D. S.; KAPCZINSKI, Flávio; PINHO, R. A. **Downhill training upregulates mice hippocampal and striatal brain-derived neurotrophic factor levels.** Journal of Neural Transmission, v. 115, p. 1251-1255, 2008.

AMARAL, P. A.; GOUAULT, N.; ROCH, M. L.; EIFLER-LIMA, V. L.; DAVID, M. . **Towards synthesis of kavalactone derivatives.** Tetrahedron Letters, v. 49, p. 1-9, 2008.

ANDRADE, V. M.; SILVA, Juliana da; MORAES, C.; HEUSER, V.; SILVA, F.; KVVITKO, Katia; EMMEL, Vanessa; ROHR, P.; BORDIN, D.; ANDREAZZA, A. C.; SALVADOR, Miriam; HENRIQUES, João Pêgas; ERDTMANN, Bernardo. **Evaluation of Genetic Damage in**

**a Brazilian Population Occupationally exposed to pesticides and its correlation with polymorphisms in metabolizing genes.** *Mutagenesis*, p. 1-8, 2008.

ANDRADE, V. M.; SILVA, Juliana da; MORAES, C.; HEUSER, V.; SILVA, F.; KQUITKO, Katia; EMMEL, Vanessa; ROHR, P.; BORDIN, D.; ANDREAZZA, A. C.; SALVADOR, Miriam; HENRIQUES, João Pêgas; ERDTMANN, Bernardo. **Evaluation of Genetic Damage in a Brazilian Population Occupationally exposed to pesticides and its correlation with polymorphisms in metabolizing genes.** *Mutagenesis*, p. 1-8, 2008.

APELINI, P. H.; REZIN, G. T.; CARDOSO, M. R.; RITTER, C.; KLAMT, F.; MOREIRA, J. C. F.; STRECK, E. L.; DAL-PIZZOL, F. **Antioxidant treatment reverses mitochondrial dysfunction in a sepsis animal model.** *Mitochondrion (Amsterdam)*, v. 8, p. 211-218, 2008.

AVILA JUNIOR, S.; PAULA, M. M. S; PICH, Claus Troger; CERETTA R.; ANGIOLETTO, E.V.; MITELLSTÄDT, F.G.; ANGIOLETTO, E. **Evaluation of the effectiveness of peracetic acid in the sterilization of dental equipment.** *Indian Journal of Medical Microbiology*, v. 26, p. 117-22, 2008.

BARBOSA, P. R.; VALVASSORI, S.S.; BORDIGNON JUNIOR, C. L.; KAPPEL, V. D.; MARTINS, M. R.; GAVIOLI, E. C.; QUEVEDO, J.; REGINATTO, F. H. **The aqueous extracts of Passiflora alata and Passiflora edulis reduce anxiety-related behaviors without affecting memory process in rats.** *Journal of Medicinal Food*, v. 11, p. 282-288, 2008.

BERNARDI, Fabiana; CONSTANTINO, Larissa; MACHADO, Roberta; PETRONILHO, Fabricia; DAL-PIZZOL, Felipe. **Plasma nitric oxide, endothelin-1, arginase and superoxide dismutase in pre-eclamptic women.** *Journal of Obstetrics and Gynaecology Research*, p. 957, 2008.

BERNARDI, Fabiana; GUOLO, F.; BORTOLIN, T.; PETRONILHO, F.; DAL-PIZZOL, Felipe. **Oxidative stress and inflammatory markers in normal pregnancy and preeclampsia.** *Journal of Obstetrics and Gynaecology Research*, v. 34, p. 948-951, 2008.

BUSNELLO, J. V.; OSES, J. P.; SILVA, R. S.; FEIER, G.; BARICHELLO, T.; QUEVEDO, J. ; BOHMER, A. E.; KAPCZINSKI, F.; SOUZA, D. O.; SARKIS, J. J. F.; PORTELA, L. V. **Peripheral nucleotide hydrolysis in rats submitted to a model of electroconvulsive therapy.** *Progress in Neuro-Psychopharmacology & Biological Psychiatry*, 2008.

CARVALHO, D. C.; PETRONILHO, F. C.; VUOLO, F.; MACHADO, R. A.; CONSTANTINO, L.; GUERRINI, R.; CALO, G.; GAVIOLI, E. C.; STRECK, E. L.; DAL-PIZZOL, F. **The nociceptin/orphanin FQ-NOP receptor antagonist effects on an animal model of sepsis.** *Intensive Care Medicine*, v. 34, p. 2284-2290, 2008.

CARVALHO, Dickson; PETRONILHO, Fabricia; VUOLO, Francieli; MACHADO, Roberta Albino; CONSTANTINO, Larissa; GUERRINI, Remo; CALO, Girolamo; GAVIOLI, Elaine Cristina; STRECK, Emílio Luiz; DAL-PIZZOL, Felipe. **The nociceptin/orphanin FQ-NOP receptor antagonist effects on an animal model of sepsis.** *Intensive Care Medicine*, v. 34, p. 2284-2290, 2008

CERETTA, R. A., PAULA, Marcos S, ANGIOLETTO, E., MEIER, M. M., MITTELSTADT, F. G., PICH, C. T., AVILA jr, S., ANGIOLETTO, E. **Evaluation of the effectiveness of peracetic**



**acid in the sterilization of dental equipment.** Indian Journal of Medical Microbiology. , v.26, p.117 - 122, 2008

CINTRA D.E.; PAULI, J. R.; ARAUJO, E.P.; MORAES, J.C.; SOUZA, C.T.; MILANSKI, M.; MORARI, J.; GAMBERO, A.; SAAD, M.J.; VELLOSO, L.A. **Interleukin-10 is a protective factor against diet-induced insulin resistance in liver.** Journal of Hepatology, v. 48, p. 659-71, 2008.

COMIM, C. M.; PEREIRA, J.G.; STECKERT, A. V.; PETRONILHA, F.; BARICHELLO, T.; QUEVEDO, J.; DAL-PIZZOL, F. **Rivastigmine Reverses Habituation Memory Impairment Observed In Sepsis Survivor Rats.** Shock (Augusta), 2008.

COMIM, C.; REZIN, G.; SCAINI, G.; DIPIETRO, P.; CARDOSO, M.; PETRONILHO, F.; RITTER, C.; STRECK, E.; QUEVEDO, J.; DAL-PIZZOL, F. **Mitochondrial respiratory chain and creatine kinase activities in rat brain after sepsis induced by cecal ligation and perforation.** Mitochondrion (Amsterdam), v. 8, p. 313-318, 2008.

CRUZ, K.; FONSECA, S.; MONTEIRO, M.; SILVA, O.; ANDRADE, V. M.; CUNHA, F.; ROMAO, P. R. T. **The influence of glutathione modulators on the course of Leishmania majori nfection in susceptible and resistant mice.** Parasite Immunology, v. 30, p. 171-174, 2008.

CRUZ, K.; FONSECA, S.; MONTEIRO, M.; SILVA, O.; ANDRADE, V. M.; CUNHA, F.; ROMAO, P. R. T. **The influence of glutathione modulators on the course of Leishmania majori nfection in susceptible and resistant mice.** Parasite Immunology, v. 30, p. 171-174, 2008.

DAL-PIZZOL, F.; BARICHELLO, T.; QUEVEDO, J. **Mechanisms of long term-cognitive impairment in sepsis survivors.** Intensive Care Medicine, 2008.

DI-PIETRO, P. B.; DIAS, M. L.; SCAINI, G.; BÚRIGO, M.; CONSTANTINO, L.; MACHADO, R. A.; DAL-PIZZOL, F.; STRECK, E. L. **Inhibition of brain creatine kinase activity after renal ischemia is attenuated by N-acetylcysteine and deferoxamine administration.** Neuroscience Letters, v. 434, p. 139-143, 2008.

DI-PIETRO, P.; Dias M.L.; SCAINI, G.; BURIGO, M.; Constantino. L.; MACHADO, R.A.; DAL-PIZZOL, F.; STRECK, E.L. **Inhibition of brain creatine kinase activity after renal ischemia is attenuated by N-acetylcysteine and deferoxamine administration.** Neuroscience Letters, v. 434, p. 139-143, 2008.

FAGUNDES, Glauco Danielle et al. **Detection of the Hepatitis C virus in a population of adults.** Rev. Latino-Am. Enfermagem, June 2008, vol.16, no.3, p.396-400. ISSN 0104-1169

FREITAS, T. P.; HEUSER, Vanina Dalhström; TAVARES, P.; LEFFA, D. D.; SILVA, G. A.; CITADINI-ZANETTE, V.; ROMAO, P. R. T.; PINHO, R. A.; STRECK E.L.; ANDRADE, V. M. **Genotoxic evaluation of Mikania laevigata extract on DNA damage caused by acute coal dust exposure.** Journal of Medicinal Food, 2008.

FREITAS, T. P.; SILVEIRA, P.; ROCHA, L.; REZIN, G. T.; CITADINI-ZANETTE, V.; ROMAO, P. R. T.; DAL-PIZZOL, F.; PINHO, R. A.; ANDRADE, V. M.; STRECK E.L. **Effects of Mikania glomerata Spreng. and Mikania laevigata Schultz Bip.ex Baker (Asteraceae)**

**extracts on pulmonary inflammation and oxidative stress caused by acute coal dust exposure.** Journal of Medicinal Food, 2008

GARCIA, L.S.B.; COMIM, C. M.; VALVASSORI, S.S.; REUS, G. Z.; ANDREAZZA, A. C.; STERTZ, L.; FREIS, G.; GAVIOLI, E. C.; KAPCZINSKI, F.; QUEVEDO, J. **Chronic Administration of Ketamine Elicits Antidepressant-like Effects in Rats without Affecting Hippocampal BDNF Protein Levels.** Basic & Clinical Pharmacology & Toxicology, v. 113, p. 502-506, 2008.

GARCIA, L.S.B.; COMIM, C. M.; VALVASSORI, S.S.; REUS, G. Z.; BARBOSA, L.M.; ANDREAZZA, A. C.; STERTZ, L.; FRIES, G.; GAVIOLI, E. C.; KAPCZINSKI, F.; QUEVEDO, J. **Acute administration of ketamine induces antidepressant-like effects in the forced swimming test and increases BDNF levels in the rat hippocampus.** Progress in Neuro-Psychopharmacology & Biological Psychiatry, v. 32, p. 140-144, 2008.

GEREMIAS, R.; LAUS, R.; MACAN, J.M.; PEDROSA, R. C.; LARANJEIRA, M. C. M.; SILVANO, J; FAVERE, V. T. **Use of Coal Mining Waste for the Removal of Acidity and Metal Ions AL (III), FE (III) AND MN (II) In Acid Mine Drainage.** Environmental Technology, v. 29, p. 863-869, 2008.

GHISLENI, G.; PORCIÚNCULA, L. O.; MIORANZZA, S.; BOECK, C. R.; ROCHA, J. B. T.; SOUZA, D. O. **Selenium compounds counteract the stimulation of ecto-nucleotidase activities in rat cultured cerebellar granule cells: putative correlation with neuroprotective effects.** Brain Research, v. 1221, p. 134-140, 2008.

GOMES K.; PETRONILHO, F.; MANTOVANI, M.; GARBELOTTO, T.; BOECK, C.; DALPIZZOL, F.; QUEVEDO, J. **Antioxidant enzyme activities following acute or chronic methylphenidate treatment in young rats.** Neurochemical Research, v. 33, p. 1024-1027, 2008.

HEUSER, V.; ANDRADE, V. M.; PERES, Alessandra; BRAGA, L. M. G. M.; CHIES, J. A. B. **Influence of age and sex on the spontaneous DNA damage detected by Micronucleus test and Comet assay in mice peripheral blood cells.** Cell Biology International, p. 1223, 2008.

HEUSER, V; ANDRADE, V. M.; PERES, Alessandra; BRAGA, L. M. G. M.; CHIES, J. A. B. **Influence of age and sex on the spontaneous DNA damage detected by Micronucleus test and Comet assay in mice peripheral blood cells.** Cell Biology International, p. 1223, 2008.

JERONIMO, Daniel T.; BALOD, Edison P.; JERONIMO, Rosa N. T. **História, ambiente e turismo: da caça a preservação da Baleia Franca em Garopaba e Imbituba –SC.** Revista Gaia Scientia. UFPB – PRODEMA, v.2, n.2, p. 63-74. 2008.

JERONIMO, Rosa N. T.; GONÇALVES, M. T. **O processo de apropriação do espaço e produção de subjetividade.** Revista Psicologia Teoria e Pesquisa. UNB – Brasília, v.24, p. 195-200. 2008.

JERONIMO, Rosa Nadir Teixeira. **A alteração dos espaços naturais de Ibiraguera – SC e os cuidados dos habitantes nativos relacionados à preservação ambiental do lugar.** Revista Gaia Scientia. UFPB – PRODEMA, v.2, n.1, p. 15-23. 2008.

KLAMT, F.; DAL-PIZZOL, F.; GELAIN, D.; DALMOLIN, R. J.; OLIVEIRA, R.; BASTIANI, M.; HORN, F.; MOREIRA, J. C. F. **Vitamin A treatment induces apoptosis through an**

**oxidant-dependent activation of the mitochondrial pathway.** Cell Biology International, v. 32, p. 100-106, 2008.

LOBO, Adriana Soares; ASSIS, Maria Alice Altenburg de; BARROS, Mauro Virgílio Gomes de; CALVO, Maria Cristina Marino; FREITAS, Sérgio Fernando Torres. **Reprodutibilidade de um questionário de consumo alimentar para crianças em idade escolar.** Revista Brasileira de Saúde Materno Infantil, v. 8, p. 55-63, 2008.

LUCCA, G.; COMIM, C. M.; VALVASSORI, S.S.; PEREIRA, J.G.; STERTZ, L.; GAVIOLI, E. C.; KAPCZINSKI, F.; QUEVEDO, J. **Chronic Mild Stress Paradigm Reduces Sweet Food Intake in Rats Without Affecting Brain Derived Neurotrophic Factor Protein Levels.** Current Neurovascular Research, v. 5, p. 207-213, 2008.

LUCHTEMBERG, M.; PETRONILHO, F.; CONSTANTINO, L.; GELAIN, D.; ANDRADES, M.; RITTER, C.; MOREIRA, J.; STRECK, E.; DAL PIZZOL, F. **Xanthine oxidase activity in patients with sepsis.** Clinical Biochemistry, v. 41, p. 1186-1190, 2008.

MARTINS, M. R.; PETRONILHO, F. C.; GOMES, K. M.; DAL-PIZZOL, F.; STRECK, E. L.; QUEVEDO, J. **Antipsychotic-induced oxidative stress in rat brain.** Neurotoxicity Research, v. 13, p. 63-69, 2008.

MEDEIROS, J. B. B.; ANDRADE, V. M. **Tuberculose: do tratamento convencional à farmacogenética de medicamentos.** Arquivos Catarinenses de Medicina (Online), 2008.

MEDEIROS, L.; ROSA, D.; DA ROSA, M.; BOZZETTI, M. **Accuracy of CA 125 in the diagnosis of ovarian tumors: A quantitative systematic review.** European Journal of Obstetrics, Gynecology, and Reproductive Biology, v. SUPP, p. 00-05, 2008.

MEDEIROS, L.R.; ROSA, D.D.; BOZZETTI, M. C.; ROSA, M. I.; ZANINI, R.R.; ZELMANOWICZ A.; ETHUR A.B. **Laparoscopy versus laparotomy for FIGO Stage I ovarian cancer.** Cochrane Database of Systematic Reviews (Online), v. 4, p. CD005344, 2008.

OLIVEIRA, P.G.; BRENOL, C.V.; EDELWEISS, M.I.; BRENOL, J.C.; PETRONILHO, Fabricia; ROESLER, R.; DAL-PIZZOL, Felipe; SCHWARTSMAN, G.; XAVIER, R.M. **Effects of an antagonist of the bombesin/gastrin-releasing peptide receptor on complete Freund's adjuvant-induced arthritis in rats.** Peptides (New York), v. 29, p. 1726-1731, 2008.

PARRILHA, G L., FERNANDES, C, BORTOLUZZI, A. J., SZPOGANICZ, B., SILVA, M. S., PICH, C. T., TERENCEZI, H., HORN JR, A. **A new  $\eta$ -oxo di-iron complex with suitable features to mimic metallohydrolase activity: X-ray molecular structure, aqua solution behavior and nuclease activity of the complex  $[\text{Fe}(\text{HPCINOL})(\text{SO}_4)]_2\text{-}\eta\text{-oxo}$ .** Inorganic Chemistry Communications, v. 11, p. 643-647, 2008.

PAULA, M. M. S.; FRANCO, C. V.; BALDIN, M. C.; RODRIGUES, L.; BARICHELLO, T.; SAVI, G. D.; BELLATO, L. F.; SILVA, L. **Synthesis, Characterization and Antibacterial Activity Studies of Poly-{styrene-acrylic acid} with Silver Nanoparticles.** Materials Science & Engineering. C, Biomimetic Materials, Sensors and Systems, 2008.

PAULI, J. R.; ROPELLE, E. R.; CINTRA D.E.; CARVALHO-FILHO, M.A.; MORAES, J.C.; SOUZA, C.T.; VELLOSO, L.A.; CARVALHEIRA, J.B.; SAAD, M.J. **Acute physical exercise**

**reverses S-nitrosation of the insulin receptor, insulin receptor substrate 1, and protein Kinase B/Akt in DIO rats.** *Journal of Physiology (London)*, v. 586, p. 659-71, 2008.

PREDIGER, R.D., FERNANDES, M.S., RIAL, D., WOPEREIS, S., PEREIRA, V.S., BOSSE, T.S., DA SILVA, C.B., CARRADORE, R.S., MACHADO, M.S., CECHINEL-FILHO, V., COSTA-CAMPOS, L. **Effects of acute administration of the hydroalcoholic extract of mate tea leaves (*Ilex paraguariensis*) in animal models of learning and memory.** *J Ethnopharmacol.* 2008 Dec 8; 120(3):465-73. Epub 2008 Sep 27.

QUEVEDO, J.; SOUZA, R. P.; SOARES, E. C.; ROSA, D. V.; SOUZA, B.R.; REUS, G. Z.; BARICHELLO, T.; GOMES, K. M.; GOMEZ, M. V.; ROMANO-SILVA, M. A. **Methylphenidate alters NCS-1 expression in rat brain.** *Neurochemistry International*, v. 53, p. 12-16, 2008.

RAUEN, Michelle Soares; MOREIRA, Emília Addison Machado; CALVO, Maria Cristina Marino; LOBO, Adriana Soares. **Avaliação do estado nutricional de idosos institucionalizados.** *Revista de Nutrição*, v. 21, p. 303-310, 2008.

REUS, G. Z.; VALVASSORI, S.S.; MACHADO, R. A.; MARTINS, M. R.; GAVIOLI, E. C.; QUEVEDO, J. **Acute treatment with low doses of memantine does not impair aversive, non-associative and recognition memory in rats.** *Naunyn-Schmiedeberg's Archives of Pharmacology*, v. 376, p. 295-300, 2008.

REUS, G. Z.; VALVASSORI, S.S.; NUERBERG, H.; COMIM, C. M.; BUSS, R.; PADILHA, P.; LEFFA, D.D.; TAVARES, P.; DAGOSTIN, G.; PAULA, M. M. S.; ANDRADE, V. M.; QUEVEDO, J. **DNA damage after acute and chronic treatment with malathion in rats.** *Journal of Agricultural and Food Chemistry*, v. 56, p. 7560-7565, 2008.

REZIN G.T.; AMBONI, A.; ZUGNO, A. I.; QUEVEDO, J.; STRECK, Emilio Luiz. **Mitochondrial dysfunction and psychiatric disorders.** *Neurochemical Research*, 2008.

REZIN, G. T.; CARDOSO, M. R.; GONCALVES, C. L.; SCAINI, G; FRAGA, D. B.; RIEGEL, R. E.; COMIM, C. M.; QUEVEDO, J.; STRECK, E. L. **Inhibition of mitochondrial respiratory chain in brain of rats subjected to an experimental model of depression.** *Neurochemistry International*, v. 53, p. 395-400, 2008.

ROSA, D. V.; SOUZA, R. P.; SOUZA, B.R.; GUIMARAES, M. M.; CARNEIRO, D. S.; VALVASSORI, S.S.; GOMEZ, M. V.; QUEVEDO, J.; ROMANO-SILVA, M.A. **DARPP-32 Expression in Rat Brain After an Inhibitory Avoidance Task.** *Neurochemical Research*, v. 33, p. 2257-2262, 2008.

ROSA, M. I.; FACHEL, J.; ROSA, D.; MEDEIROS, L.; IGANSI, C.; BOZZETTI, M. **Persistence and clearance of human papillomavirus infection: a prospective cohort study.** *American Journal of Obstetrics and Gynecology*, v. sUPP, p. 01-05, 2008.

ROSA, M. I.; Valvassori S.S.; STERTZ, L.; ANDREAZA A.C.; KAPCZINSKI F.; STRECK E.L.; QUEVEDO J. **Lack of effect of antipsychotics on BDNF and NGF levels in hippocampus of wistar rats.** *Metabolic Brain Disease*, v. 22, p. 22, 2008.

SALVASSORI, S. S.; PETRONILHO, F. C.; REUS, G. Z.; STRECKERT, A. V.; OLIVEIRA, V. B. M.; BOECK, C. R.; KAPCZINSKI, F.; DAL-PIZZOL, F.; QUEVEDO, J. **Effect of N-acetylcysteine and/or deferoxamine on oxidative stress and hyperactivity in an animal model of mania.** Progress in Neuro-Psychopharmacology & Biological Psychiatry, v. 32, p. 1064-1068, 2008.

SCAINI, G.; FAGUNDES, A. O. N.; REZIN, G. T.; GOMES, K. M.; ZUGNO, A. I.; QUEVEDO, J.; STRECK, E. L. **Methylphenidate increases creatine kinase activity in brain of young and adult rats.** Life Sciences, v. 83, p. 795-800, 2008.

SCAINI, G.; FAGUNDES, A. O.; REZIN, G. T.; GOMES, K. M.; ZUGNO, A.; QUEVEDO, J. **Methylphenidate increases creatine kinase activity in brain of young and adult rats.** Life Sciences, v. 83, p. 795-800, 2008.

SCAINI, G.; FAGUNDES, A.; REZIN, G.; GOMES, K.; ZUGNO, A. I.; QUEVEDO, J.; STRECK, E. **Methylphenidate increases creatine kinase activity in the brain of young and adult rats.** Life Sciences, p. 795-800, 2008.

SCHOENFELDER, T.; PICH, C.T.; GEREMIAS, R.; ÁVILA JÚNIOR, S.; DAMINELLI, E. N.; PEDROSA, R. C.; BETIOL, J. **Antihyperlipidemic effect of Casearia sylvestris methanolic extract.** Fitoterapia. 2008 Sep;79(6):465-467.

SCHOENFELDER, Tatiana; AVILA JUNIOR, S.; PICH, Claus Troger; GEREMIAS, Reginaldo; DAMINELLI, E.; PEDROSA, R.C.; BETTIOL, Jane. **Antihyperlipidemic effect of Casearia sylvestris methanolic extract has been accepted for the publication in Fitoterapia as Short Report.** Fitoterapia, v. 12, p. 21, 2008.

SILVA, L.A.; SILVEIRA, P.C.L.; PINHO, C.A.; TUON, T.; DAL-PIZZOL, F.; PINHO, R. A. **N-Acetylcysteine supplementation and oxidative damage and inflammatory response after eccentric exercise.** International Journal of Sport Nutrition and Exercise Metabolism, v. 18, p. 379-388, 2008.

SOUZA, B.R.; MOTTA, B. S.; ROSA, D. V.; TORRES, K.C.L.; CASTRO, A.A.; COMIM, C. M.; SAMPAIO, A.M.; LIMA, F.F.; JEROMIN, A.; QUEVEDO, J.; ROMANO-SILVA, M. A. **DARPP-32 and NCS-1 Expression is not Altered in Brains of Rats Treated with Typical or Atypical Antipsychotics.** Neurochemical Research, v. 33, p. 533-538, 2008.

SOUZA, C.T.; PEREIRA-DA-SILVA, M.; ARAUJO, E.P.; ALVAREZ-ROJAS, F.; MORARI, J.; BORDIN, S.; MOREIRA-FILHO, D.C.; CARVALHEIRA, J.B.; SAAD, M.J.; VELLOSO, L.A. **Distinct Subsets of Hypothalamic Genes Are Modulated by Two Different Thermogenesis-inducing Stimuli.** Obesity Research, v. 16, p. 1239-47, 2008.

SOUZA, R. P.; SOARES, E. E.; ROSA, D. V.; SOUZA, B. R.; Réus, G.; BARICHELLO, T.; GOMES, K. M.; GOMEZ, M. K.; QUEVEDO, J.; ROMANO-SILVA, M. A. **Methylphenidate alters NCS-1 expression in rat brain.** Neurochemistry International, v. 53, p. 12-16, 2008.

STRECK, E. L.; AMBONI, G.; SCAINI, G.; DI-PIETRO, P. B.; REZIN, G. T.; VALVASSORI, S.; LUZ, G.; KAPCZINSKI, F.; QUEVEDO, J. **Brain creatine kinase activity in an animal model of mania.** Life Sciences, v. 82, p. 424-429, 2008

STRECK, E. L.; COMIM, C. M.; BARICHELLO, T.; QUEVEDO, J. **The septic brain**. *Neurochemical Research*, v. 33, p. 2171-2177, 2008.

STRECK, E. L.; SCAINI, G.; REZIN, G. T.; MOREIRA, J.; FOCESATO, C. M.; ROMAO, P. R. T. **Effects of the HIV treatment drugs nevirapine and efavirenz on brain creatine kinase activity**. *Metabolic Brain Disease*, v. 23, p. 485-492, 2008.

STRECK, E.; COMIM, C. M.; BARICHELLO, T.; QUEVEDO, J. **The Septic Brain**. *Neurochemical Research*, v. 33, p. 2171-2177, 2008.

STRECK, E.L.; AMBONI, G.; SCAINI, G.; DI-PIETRO, P.B.; REZIN, G. T.; VALVASSORI, S.S.; LUZ, G.; KAPCZINSKI, F.; QUEVEDO, J. **Brain Creatine Kinase Activity in an Animal Model of Mania**. *Life Sciences*, v. 82, p. 424-429, 2008

TEIXEIRA, G.A.; MACAN, J.M.; PICH, C.T.; SCHOENFELDER, T.; AVILA-JÚNIOR, S.; SILVANO, J.; GRINEVICIUS, V.M.A.S.; LARANJEIRAS, M. M. C.; FAVERE, V. T.; GEREMIAS, R; PEDROSA, R. **Monitoramento do Tratamento de Efluente de Indústria de Revestimentos Cerâmicos da Região de Criciúma/SC - Brasil**. SETAC: Química y Toxicología Ambiental en América, 2008.

GRINEVICIUS, V.M.A.S.; LAUS, R.; BAPTISTA, I.E.; SOARES, C.H.L.; LARANJEIRAS M.C.M.; GEREMIAS, R.; FÁVERE, V.T.; **Monitoramento da remediação de efluente de indústria têxtil da região de Blumenau/SC-Brasil, utilizando-se parâmetros físicoquímicos e biondicadores**. Setac: Química y Toxicología Ambiental En América, 2008.

GEREMIAS, R.; MACAN, J.M.; TEIXEIRA, G.A; PICH, C.T.; AVILA-JÚNIOR, S.; SCHOENFELDER, T.; MENEZES, C. T. B.; GRINEVICIUS, V.M.A.S.; LARANJEIRAS, M. M. C.; FAVERE, V. T.; PEDROSA, R. C., **Utilização de *allium cepa* l para o monitoramento da remediação de efluente de mineração de carvão**. Setac: “Química y Toxicología Ambiental en América, 2008.

TEIXEIRA, K. C.; SILVEIRA, P. C. L.; SOARES, F. S.; ROCHA, L. G.; SILVA, L. A.; VALENÇA, S. S.; DAL-PIZZOL, F.; STRECK, E. L.; PINHO, R. A. **Attenuation of bleomycin-induced lung injury and oxidative stress by N-acetylcysteine plus deferoxamine**. *Pulmonary Pharmacology & Therapeutics*, v. 21, p. 309-316, 2008.

TEIXEIRA, K.C.; SOARES, F.S.; ROCHA, L.G.C.; SILVEIRA, P.C.L.; SILVA, L.A.; VALENÇA, S.S.; DAL-PIZZOL, F.; STRECK E.L.; PINHO, R. A. **Attenuation of bleomycin-induced lung injury and oxidative stress by N-acetylcysteine plus deferoxamine**. *Pulmonary Pharmacology & Therapeutics*, v. 21, p. 309-316, 2008.

TEIXEIRA, M. N. L.; PETRONILHO, F. C.; CONSTANTINO, L.; GELAIN, D. P.; ANDRADES, M. E.; RITTER, C.; MOREIRA, J. C. F.; STRECK, E. L.; DAL-PIZZOL, F. **Xanthine oxidase activity in patients with sepsis**. *Clinical Biochemistry*, v. 41, p. 1186-1190, 2008.

TUON, Lisiane; COMIM, Clarissa M.; PETRONILHO, Fabricia; BARICHELLO, Tatiana; IZQUIERDO, Ivan; QUEVEDO, João; DAL-PIZZOL, Felipe. **Time-dependent behavioral recovery after sepsis in rats**. *Intensive Care Medicine*, v. 34, p. 1724-1731, 2008.

TUON, Lisiane; COMIM, Clarissa; PETRONILHO, Fabricia; BARICHELLO, Tatiana; IZQUIERDO, Ivan; QUEVEDO, João; DAL-PIZZOL, Felipe. **Memory-enhancing treatments reverse the impairment of inhibitory avoidance retention in sepsis-surviving rats.** Critical Care (London), v. 12, p. R133, 2008.

VALVASSORI, S.; STERTZ, L.; ANDREAZZA, A. C.; ROSA, M. I.; KAPCZINSKI, F.; STRECK, E. L.; QUEVEDO, J. **Lack of effect of antipsychotics on BDNF and NGF levels in hippocampus of Wistar rats.** Metabolic Brain Disease, v. 23, p. 213-219, 2008.

VELLOSO, L.A.; ARAUJO, E.P.; SOUZA, C.T. **Diet-Induced Inflammation of the Hypothalamus in Obesity.** Neuroimmunomodulation (Basel), v. 15, p. 189-193, 2008.

WALZ, J.; FREY, B. N.; ANDREAZZA, A. C.; CERESER, K. M.; CACILHAS, A. A.; VALVASSORI, S.S.; QUEVEDO, J.; KAPCZINSKI, F. **Effects of lithium and valproate on serum and hippocampal neurotrophin-3 levels in an animal model of mania.** Journal of Psychiatric Research, v. 42, p. 416-21, 2008.

ZAPELINI, P.H.; REZIN, G.; CARDOSO, M.R.; RITTER, C.; KLAMT, F.; MOREIRA, J. C. F.; STRECK, E.L.; DAL-PIZZOL, F. **Antioxidant treatment reverses mitochondrial dysfunction in a sepsis animal model.** Mitochondrion (Amsterdam), v. 8, p. 211-218, 2008.

ZUGNO, A. I.; SCHERER, Emilene B.S.; Mattos, C.; PEREIRA, L. O.; A NETTO, Carlos; WYSE, A.T.S. **Guanidinoacetate administration increases acetylcholinesterase.** Metabolic Brain Disease, v. 23, p. 189-198, 2008.

ZUGNO, A. I.; STEFANELLO, F.; SCHERER, E.; MATTOS, C.; PEDERZOLLI, C.; ANDRADE, V. M.; WANNMACHER, C. M. D.; DUTRA FILHO, C. S.; WAJNER, M.; WYSE, A. T. **Guanidinoacetate decreases antioxidant defenses and total protein sulfhydryl content in striatum of rats.** Neurochemical Research, v. 33, p. 1804-1810, 2008.

### Artigos Publicados Em Anais

AGOSTINHO, F. R.; RÉUS, G. Z.; COMIM, C. M.; VALVASSORI, S.; MARTINS, M. R.; PETRONILHO, F. C.; GOMES, K. M.; DAL-PIZZOL, F.; STRECK, E. L.; QUEVEDO, J. **Estresse oxidativo induzido por antipsicóticos em cérebro de ratos.** In: IV Simpósio do Programa de Pós-Graduação em Ciências da Saúde da UNESC, 2008, Criciúma, SC. Caderno de Resumos, 2008.

AGUIAR, C. S.; REZIN, G. T.; ASSIS, L. C.; VALVASSORI, S.; ZUGNO, A. I.; QUEVEDO, J.; STRECK, E. L. **Administração aguda de cetamina ou imipramina aumenta a atividade da creatina quinase em cérebro de ratos.** In: II Encontro de Associação Brasileira de Transtorno Bipolar, 2008, Porto Alegre, RS. Caderno de Resumos, 2008.

AGUIAR, M. R.; GONCALVES, C. L.; SCAINI, G.; REZIN, G. T.; AGOSTINHO, F. R.; CASTRO, A. A.; ZUGNO, A. I.; QUEVEDO, J.; STRECK, E. L. **Inibição da atividade da creatina quinase em cérebro de ratos após administração aguda de olanzapina e fluoxetina.**

In: II Encontro de Associação Brasileira de Transtorno Bipolar, 2008, Porto Alegre, RS. Caderno de Resumos, 2008.

AGUIAR, Rafael Oliveira de, Hendler, G. H, De Luca, V. D, MACHADO, T. L., AGNES, Eduardo João, PEREIRA, M. R., PEREIRA, E. B., CASTRO, Heizir Ferreira de. **Síntese e Caracterização de Micropartículas de Quitosana Aplicadas em Reações Enzimáticas**. In: VIII Seminário Brasileiro de Tecnologia enzimática - ENZITEC, 2008, Rio de Janeiro. VIII Seminário Brasileiro de Tecnologia enzimática - ENZITEC. , 2008.

ARAÚJO, J. H.; ZAPELINI, P. H.; RITTER, C.; REZIN, G. T.; CARDOSO, M. R.; KLAMT, F.; MOREIRA, J. C. F.; STRECK, E. L.; DAL-PIZZOL, F. **Antioxidant treatment reverses mitochondrial dysfunction in a sepsis animal model**. In: XXXVII Reunião Anual da Sociedade Brasileira de Bioquímica e Biologia Molecular, 2008, Águas de Lindóia, SP. Caderno de Resumos, 2008.

BIEHL, Jônata de Ben, AGUIAR, Rafael Oliveira de, AGNES, Eduardo João, CASTRO, Heizir Ferreira de, PEREIRA, E. B. **Biodegradação do efluente de laticínios utilizando enzimas para degradação de gorduras e produção de biogás** In: VIII Seminário Brasileiro de Tecnologia Enzimática - ENZITEC, 2008, Rio de Janeiro. VIII Seminário Brasileiro de Tecnologia Enzimática - ENZITEC, 2008.

BORGES, A. B., BORTOLOTO, T., BERTOLDO, J. B., Fernanda Z. Silveira, Tamiris M. Defaveri, SAVI, G. D., MARTINS, G. P., REY, N. A., NEVES, A., TERENCEZI, H., PICH, C. T. **Genotoxicidade *in vitro* e *in vivo* e atividade antibacteriana do composto binuclear de cobre (II) [Cu<sub>2</sub>(μ-OH)(C<sub>27</sub>H<sub>33</sub>ON<sub>6</sub>)(ClO<sub>4</sub>)]<sup>+</sup> um mimético da catecol oxidase** In: 54 Congresso Brasileiro de Genética, 2008, Salvador. Anais do 54º Congresso Brasileiro de Genética. Ribeirão Preto: Sociedade Brasileira de Genética, 2008.

BORGES, Camila C.; MATOS, T. F.; FELISBINO, A. S.; LEANDRO, A. C. B. F.; ZANETTE, V. C.; SANTOS, R. R.; AMARAL, P. A.; ROSSATO, A. E. **Estudo Etnobotânico das Plantas Medicinais Utilizadas pela Pastoral da Saúde de Criciúma-SC: Fonte do Saber e Valorização do Conhecimento Popular**. In: VII Jornada de Farmácia-UNESC, 2008, Criciúma. VII Jornada de Farmácia-UNESC. Criciúma, 2008.

CANEVER, L.; OLIVEIRA, L.; CASTRO, A. A.; CORREA, P. T.; SCAINI, G.; CARDOSO, M. R.; REZIN, G. T.; QUEVEDO, J.; STRECK, E. L.; ZUGNO, A. I. **Brain energy metabolism in an animal model of schizophrenia**. In: XXXVII Reunião Anual da Sociedade Brasileira de Bioquímica e Biologia Molecular, 2008, Águas de Lindóia, SP. Caderno de Resumos, 2008.

CANEVER, L.; OLIVEIRA, L.; CASTRO, A. A.; CORREA, P. T.; SCAINI, G.; CARDOSO, M. R.; REZIN, G. T.; QUEVEDO, J.; STRECK, E. L.; ZUGNO, A. I. **Metabolismo energético cerebral em um modelo animal de esquizofrenia**. In: IV Simpósio do Programa de Pós-Graduação em Ciências da Saúde da UNESC, 2008, Criciúma, SC. Caderno de Resumos, 2008.

CASSOL JR, O. J.; SCAINI, G.; PETRONILHO, F. C.; ROESLER, R.; DAL-PIZZOL, F.; STRECK, E. L. **Atividade da creatina quinase em cérebro de ratos sépticos tratados com n-acetilcisteína+deferoxamina (NAC+DFX), taurina e RC-3095**. In: XXIII Reunião Anual da Federação de Sociedades de Biologia Experimental, 2008, Águas de Lindóia, SP. Caderno de Resumos, 2008.

CASSOL JR, O. J.; SCAINI, G.; REZIN, G. T.; PETRONILHO, F. C.; ROESLER, R.; SCHWARTSMANN, G.; DAL-PIZZOL, F.; STRECK, E. L. **Atividade da creatina quinase em**



**cerebro de ratos sépticos tratados com antioxidantes, taurina e RC-3095.** In: IV Simpósio do Programa de Pós-Graduação em Ciências da Saúde da UNESC, 2008, Criciúma, SC. Caderno de Resumos, 2008.

CERETTA, Luciane Bisognin. QUEVEDO, J.L.; DAL PIZZOL, F.; COMIM, M. C.; LUCCA, G.; VALVASSORI, S.; REUS, G.Z.; GAVIOLI, E.; PADILHA, P. **Modelo animal de estresse crônico variado induz aumento de estresse oxidativo em partículas submitocondriais.** Anais Congresso Brasileiro de Psiquiatria – Brasília – DF – 2008.

CERETTA, Luciane Bisognin. Quevedo, J.L.; Reus, G.Z.; Bez Birollo, I. V.; Ceretta, R.A.; Comim, C.M.; Lucca, G.; Vuolo, F.; Petronilho, F. **Fatores associados ao abandono do tratamento psiquiátrico em um centro de referência em saúde mental.** Anais Congresso Brasileiro de Psiquiatria, Brasília – DF, 2008.

CERETTA, Luciane Bisognin. **A psicoeducação como espaço de cuidado do enfermeiro para pacientes com THB.** Congresso Brasileiro de Enfermagem. Belo Horizonte. 2008. Anais.

CERETTA, Luciane Bisognin. **Diagnósticos e condutas de Enfermagem em portadores de Transtornos Psiquiátricos.** Seminário do Programa de Pós-graduação em Ciências da Saúde, UNESC, 2008. Anais.

CERETTA, Luciane Bisognin. **Promoção da Saúde e Integralidade do Cuidado no Climatério e Menopausa: Experiências Positivas na Integração Ensino e Serviço.** Seminário Regional de Saúde da Família. Gravatal, SC, 2008. Anais.

CERETTA, Luciane Bisognin. QUEVEDO, J.L.; REUS, G.Z.; CERETTA, R.A.; SCHWALM, M.T.; COMIM, C.M.; LUCCA, G.; SORATTO, M.T.; GAVIOLI, E. **Fatores Associados à Saúde Mental e à Qualidade de Vida de Estudantes Universitários.** Anais Congresso Brasileiro de Psiquiatria, Brasília – DF, 2008.

CERETTA, Luciane Bisognin; CERETTA, Renan Antônio; BIROLLO, Ioná Bez; SCHWALM, Mágada Tessmann; PÉRICO, Suzana Raquel. **Hepatite B entre profissionais do sexo em Criciúma-SC, Brasil.** XVIII Congresso Mundial de Epidemiologia, VII Congresso Brasileiro de Epidemiologia. Epidemiologia na construção da saúde para todos: métodos para um mundo em transformação. Porto Alegre. 20 a 24 de setembro 2008.

CERETTA, Luciane Bisognin; CERETTA, Renan Antônio; SCHWALM, Mágada Tessmann. **Incidência da Hepatite C no Município de Criciúma-SC, no período de 1996 a 2006.** XVIII Congresso Mundial de Epidemiologia, VII Congresso Brasileiro de Epidemiologia. Epidemiologia na construção da saúde para todos: métodos para um mundo em transformação. Porto Alegre. 20 a 24 de setembro 2008.

COMIM, C. M.; REZIN, G. T.; SCAINI, G.; DI-PIETRO, P. B.; MACHADO, R. A.; CARDOSO, M. R.; GAVIOLI, E. C.; STRECK, E. L.; QUEVEDO, J.; DAL-PIZZOL, F. **Mitochondrial respiratory chain and creatine kinase activities in rat brain after sepsis induced by cecal ligation and perforation.** In: XXXVII Reunião Anual da Sociedade Brasileira de Bioquímica e Biologia Molecular, 2008, Águas de Lindóia, SP. Caderno de Resumos, 2008.

CORRÊA, C.; AMBONI, G.; SCAINI, G.; DI-PIETRO, P. B.; REZIN, G. T.; VALVASSORI, S.; KAPCZINSKI, F.; STRECK, E. L.; QUEVEDO, J. **Brain creatine kinase activity in an animal model of mania.** In: XXXVII Reunião Anual da Sociedade Brasileira de Bioquímica e Biologia Molecular, 2008, Águas de Lindóia, SP. Caderno de Resumos, 2008.

DAGOSTIN, Valdemira Santana, SACCON, D., ANGIOLETTO, E., PICH, C. T., HOEPERS, Neiva Junkes, THOMÉ, Ivanir da Silva Prá, SCHWALM, M. T. **Presença de microrganismos em incubadoras antes e após desinfecção: investigação em uma UTI neonatal** In: XI Congresso brasileiro de controle de infecção e epidemiologia hospitalar, 2008, Rio de Janeiro. Anais do XI Congresso brasileiro de controle de infecção e epidemiologia hospitalar. Rio de Janeiro: AECIHERJ, 2008.

DAGOSTIN, Valdemira Santana; PEREIRA, Mônica Fernandes; TOMÉ, Ivanir Prá da Silva; SCHWALM, Mágada Tessmann. **Esterilização de materiais na rede básica de saúde: realidade vivenciada.** VIII Seminário de Iniciação Científica. UNESC, Criciúma/SC. 17 a 19 de Novembro.

DAGOSTIN, Valdemira Santana; SACCON, Daiana; ANGIOLETTO, Elídio; TROGER, Claus Pich; HOPERS, Neiva Junkes; THOMÉ, Inair Da Silva Pra; SCHWALM, Mágada Tessmann. **Presença de Microorganismos em Incubadoras antes e após a desinfecção: investigação em uma UTI Neonatal.** The Brazilian Journal of infections diseases. XI Congresso Brasileiro de Controle de Infecção e Epidemiologia Hospitalar. Rio de Janeiro, 20 a 23 de novembro de 2008. Brasil, p.214.

DAUFENBACH, J. F.; SCAINI, G.; REZIN, G. T.; FRAGA, D. B.; NESI, R. T.; PINHO, R. A.; STRECK, E. L. **Efeito protetor do exercício preventivo sobre a inibição da atividade da creatina quinase em córtex cerebral de camundongos expostos à fumaça de cigarro.** In: IV Simpósio do Programa de Pós-Graduação em Ciências da Saúde da UNESC, 2008, Criciúma, SC. Caderno de Resumos, 2008.

DAUFENBACH, J. F.; SCAINI, G.; REZIN, G. T.; FRAGA, D. B.; NESI, R. T.; PINHO, R. A.; STRECK, E. L. **Efeito protetor do exercício preventivo sobre a inibição da atividade da creatina quinase em córtex cerebral de camundongos expostos à fumaça de cigarro.** In: XXIII Reunião Anual da Federação de Sociedades de Biologia Experimental, 2008, Águas de Lindóia, SP. Caderno de Resumos, 2008.

ELIAS, G. A.; VALVASSORI, S.; REZIN, G. T.; RÉUS, G. Z ; PADILHA, P. T.; KAPCZINSKI, F.; STRECK, E. L.; QUEVEDO, J. **Alteração da atividade do complexo IV mitocondrial no estriado de ratos Wistar em um modelo animal de mania dopaminérgico.** In: II Encontro da Associação Brasileira de Transtorno Bipolar, 2008, Porto Alegre, RS. Caderno de Resumos, 2008.

FERREIRA, G. K.; BARBOSA, P. R.; GONCALVES, C. L.; DAUFENBACH, J. F.; REZIN, G. T.; PETRONILHO, F. C.; DAL-PIZZOL, F.; STRECK, E. L. **Avaliação da cadeia respiratória mitocondrial em cérebro de ratos após isquemia renal.** In: IV Simpósio do Programa de Pós-Graduação em Ciências da Saúde da UNESC, 2008, Criciúma, SC. Caderno de Resumos, 2008.

FICAGNA, L., BORTOLOTTI, T., BERTOLDO, J. B., SILVEIRA, Fernanda Z. DEFAVERI, Tamiris M. FELISBINO, F. F., SILVANO, J, PICH, C. T. **Avaliação da atividade tóxica e genotóxica de percolados de aterro sanitário utilizando *Artemia sp.* e *Allium cepa* L.** In: 54 Congresso Brasileiro de Genética, 2008, Salvador. Anais do 54º Congresso Brasileiro de Genética. Ribeirão Preto: Sociedade Brasileira de Genética, 2008.

FOCHESATO, C. M.; DIAS, R. O.; ROSA, R.; TURATTI, M. P.; STRECK, E. L.; CITADINI-ZANETTE, V.; ROMAO, P. R. T. **Efeito do tratamento com *Mikania laevigata* e *Mikania glomerata* sobre a migração celular induzida por zymosan e ovalbumina.** In: IV Simpósio do

Programa de Pós-Graduação em Ciências da Saúde da UNESC, 2008, Criciúma, SC. Caderno de Resumos, 2008.

FOCHESATO, C. M.; DIAS, R. O.; TURATTI, M. P.; STRECK, E. L.; MONTEIRO, M. C.; ROMAO, P. R. T. **Anti-inflammatory activity of Mikania glomerata and Mikania laevigata extracts in different models of inflammation in mice.** In: XXXIII Congress of the Brazilian Society for Immunology, 2008, Ribeirão Preto, SP. Caderno de Resumos, 2008.

FRAGA, D. B.; ASSIS, L. C.; SCAINI, G.; DI-PIETRO, P. B.; CASTRO, A. A.; COMIM, C. M.; REZIN, G. T.; STRECK, E. L.; QUEVEDO, J. **Effect of antipsychotics on creatine kinase activity in rat brain.** In: XXXVII Reunião Anual da Sociedade Brasileira de Bioquímica e Biologia Molecular, 2008, Águas de Lindóia, SP. Caderno de Resumos, 2008.

FRAGA, D. B.; REZIN, G. T.; MENEGALI, B. T.; NESI, R. T.; PINHO, R. A.; STRECK, E. L. **Efeito do exercício físico sobre a atividade enzimática da cadeia respiratória mitocondrial em cérebro de camundongos.** In: XXIII Reunião Anual da Federação de Sociedades de Biologia Experimental, 2008, Águas de Lindóia, SP. Caderno de Resumos, 2008.

FREITAS, L. B. S.; DAMAZIO, D. D. C.; STRECK, E. L.; SILVA, L.; PAULA, M. M. S. **Síntese e caracterização de complexos de rutênio cis-[Ru(bpy)2(L)2](PF6)2 para estudos de atividades biológicas.** In: IV Simpósio do Programa de Pós-Graduação em Ciências da Saúde da UNESC, 2008, Criciúma, SC. Caderno de Resumos, 2008.

FREITAS, L. B. S.; SCAINI, G.; REZIN, G. T.; COSTA, C. S.; BALDIN, M. C.; PAULA, M. M. S.; STRECK, E. L. **Efeito in vitro de nanopartículas de prata sobre a atividade da creatina quinase.** In: XXIII Reunião Anual da Federação de Sociedades de Biologia Experimental, 2008, Águas de Lindóia, SP. Caderno de Resumos, 2008.

FREITAS, T. P.; CORRÊA, C.; REZIN, G. T.; VALVASSORI, S.; QUEVEDO, J.; STRECK, E. L. **Atividade da citrato sintase em cérebro de ratos após administração intracerebral de ouabaína.** In: XXIII Reunião Anual da Federação de Sociedades de Biologia Experimental, 2008, Águas de Lindóia, SP. Caderno de Resumos, 2008.

FREITAS, T. P.; CORRÊA, C.; VALVASSORI, S.; QUEVEDO, J.; STRECK, E. L. **Atividade da citrato sintase em cérebro de ratos após administração intracerebroventricular de ouabaína.** In: IV Simpósio do Programa de Pós-Graduação em Ciências da Saúde da UNESC, 2008, Criciúma, SC. Caderno de Resumos, 2008.

FREITAS, T. P.; FREITAS, L. B. S.; SILVEIRA, P. C. L.; REZIN, G. T.; PAULA, M. M. S.; PINHO, R. A.; STRECK, E. L. **Lipoperoxidation and hydroxyproline levels evaluation in wound healing by therapeutic pulsed ultrasound.** In: XXXVII Reunião Anual da Sociedade Brasileira de Bioquímica e Biologia Molecular, 2008, Águas de Lindóia, SP. Caderno de Resumos, 2008.

FREITAS, T. P.; FREITAS, L. B. S.; SILVEIRA, P. C. L.; REZIN, G. T.; PAULA, M. M. S.; PINHO, R. A.; STRECK, E. L. **Avaliação da cicatrização da hidroxiprolina e lipoperoxidação através do uso do ultra-som pulsátil terapêutico.** In: IV Simpósio do Programa de Pós-Graduação em Ciências da Saúde da UNESC, 2008, Criciúma, SC. Caderno de Resumos, 2008.

GONÇALVES, C. L.; REZIN, G. T.; SCAINI, G.; CASTRO, A. A.; QUEVEDO, J.; STRECK, E. L. **Efeito da administração aguda de olanzapina e fluoxetina sobre a atividade da**

**creatina quinase em cérebro de ratos.** In: XXIII Reunião Anual da Federação de Sociedades de Biologia Experimental, 2008, Águas de Lindóia, SP. Caderno de Resumos, 2008.

GONÇALVES, C. L.; SCAINI, G.; REZIN, G. T.; CASTRO, A. A.; QUEVEDO, J.; STRECK, E. L. **Efeito da administração aguda de olanzapina e fluoxetina sobre a atividade da creatina quinase em cérebro de ratos.** In: IV Simpósio do Programa de Pós-Graduação em Ciências da Saúde da UNESC, 2008, Criciúma, SC. Caderno de Resumos, 2008.

JEREMIAS, I. C.; SCAINI, G.; REZIN, G. T.; COSTA, C. S.; BALDIN, M. C.; PAULA, M. M. S.; STRECK, E. L. **Efeito in vitro de nanopartículas de prata sobre a atividade da creatina quinase.** In: IV Simpósio do Programa de Pós-Graduação em Ciências da Saúde da UNESC, 2008, Criciúma, SC. Caderno de Resumos, 2008.

LOPES, Alessandra, DAGOSTIN, Valdemira Santana, THOMÉ, Ivanir da Silva Prá, PICH, C. T., PICORAL, Ivo Cirne, ANGIOLETTO, E., HOEPERS, Neiva Junkes, CERETA, Renan Antonio. **Jalecos: Grau de sanidade microbiológica e sua manipulação pelos usuários** In: XI Congresso brasileiro de controle de infecção e epidemiologia hospitalar, 2008, Rio de Janeiro. Anais do XI Congresso brasileiro de controle de infecção e epidemiologia hospitalar. Rio de Janeiro: AECIHERJ, 2008.

MINA, F.; PETRONILHO, F. C.; VUOLO, F. ; SOUZA, B.; STECKERT, A. V.; CONSTANTINO, L.; REZIN, G. T.; ARAÚJO, J. H.; STRECK, E. L.; DAL-PIZZOL, F. **Avaliação do tratamento profilático com RC-3095 no dano oxidativo em ratos induzidos à gastrite por indometacina.** In: IV Simpósio do Programa de Pós-Graduação em Ciências da Saúde da UNESC, 2008, Criciúma, SC. Caderno de Resumos, 2008.

MINA, F.; PETRONILHO, F. C.; VUOLO, F.; SOUZA, B.; STECKERT, A. V.; TOMASI, C. D.; REZIN, G. T.; ARAÚJO, J. H.; STRECK, E. L.; DAL-PIZZOL, F. **Avaliação do antagonista do receptor do peptídeo liberador de gastrina (RC-3095) no dano oxidativo em ratos induzidos à gastrite por indometacina.** In: XXIII Reunião Anual da Federação de Sociedades de Biologia Experimental, 2008, Águas de Lindóia, SP. Caderno de Resumos, 2008.

OLIVEIRA, L.; CANEVER, L.; DI-PIETRO, P. B.; SCAINI, G.; DAL-PIZZOL, F.; ZUGNO, A. I.; STRECK, E. L. **Inhibition of brain creatine kinase activity after renal ischemia is attenuated by n-acetylcysteine and deferoxamine.** In: XXXVII Reunião Anual da Sociedade Brasileira de Bioquímica e Biologia Molecular, 2008, Águas de Lindóia, SP. Caderno de Resumos, 2008.

OLIVEIRA, L.; CANEVER, L.; DI-PIETRO, P. B.; SCAINI, G.; DAL-PIZZOL, F.; ZUGNO, A. I.; STRECK, E. L. **N-acetilcisteína e deferoxamina atenuam a inibição da atividade da creatina quinase em cérebro após isquemia renal.** In: IV Simpósio do Programa de Pós-Graduação em Ciências da Saúde da UNESC, 2008, Criciúma, SC. Caderno de Resumos, 2008.

PADILHA, P. T.; VALVASSORI, S.; ELIAS, G. A.; REZIN, G. T.; FERREIRA, C. L.; KAPCZINSKI, F.; STRECK, E. L.; QUEVEDO, J. **Alteração da atividade do complexo II mitocondrial no pré-frontal de ratos Wistar em um modelo animal de mania dopaminérgico.** In: II Encontro da Associação Brasileira de Transtorno Bipolar, 2008, Porto Alegre, RS. Caderno de Resumos, 2008.

PANATTO, J. P.; BOER, L. A.; CARDOSO, M. R.; DAUFENBACH, J. F.; REZIN, G. T.; CONSTANTINO, L.; MACHADO, R. A.; DAL-PIZZOL, F.; STRECK, E. L. **Avaliação da cadeia respiratória mitocondrial em cérebro de ratos submetidos à insuficiência hepática**

**com tetracloreto de carbono.** In: IV Simpósio do Programa de Pós-Graduação em Ciências da Saúde da UNESC, 2008, Criciúma, SC. Caderno de Resumos, 2008.

PERUCHI, B. B.; PETRONILHO, F. C.; CONSTANTINO, L.; SILVEIRA, P. C. L.; FRAGA, D. B.; VICTOR, E. G.; PEREIRA, D. V.; REZIN, G. T.; STRECK, E. L.; CARDOSO, M. R.; DAL-PIZZOL, F. **Avaliação do dano mitocondrial em diafragmas de ratos com sepse.** In: XXIII Reunião Anual da Federação de Sociedades de Biologia Experimental, 2008, Águas de Lindóia, SP. Caderno de Resumos, 2008.

PETRONILHO, F. C.; VUOLO, F.; MINA, F.; SOUZA, B.; STECKERT, A. V.; BORTOLIN, T.; MACHADO, R. A.; CONSTANTINO, L.; STRECK, E. L.; DAL-PIZZOL, F. **Papel do peptídeo liberador de gastrina no desenvolvimento de sepse:** possibilidade terapêutica com antagonista específico. In: IV Simpósio do Programa de Pós-Graduação em Ciências da Saúde da UNESC, 2008, Criciúma, SC. Caderno de Resumos, 2008.

PETRONILHO, F. C.; VUOLO, F.; MINA, F.; SOUZA, B.; STECKERT, A. V.; BORTOLIN, T.; MACHADO, R. A.; CONSTANTINO, L.; STRECK, E. L.; DAL-PIZZOL, F. **Avaliação da possibilidade terapêutica do antagonista específico do receptor do peptídeo liberador de gastrina (RC-3095) em modelo animal de sepse.** In: XXIII Reunião Anual da Federação de Sociedades de Biologia Experimental, 2008, Águas de Lindóia, SP. Caderno de Resumos, 2008.

PICH, C. T., MIRANDA, F S, ALMEIDA, W., GONÇALVES, N. S., NEVES, A., TERENCEZI, H. **Avaliação da interação com DNA e atividade nucleásica do composto metálico Fe (II) 5,6 – Ditetrazoledipyrido - [3,2 - d : 2', 3'- f] - Quinoxaline ( Fe (II) dpq – dTzol ) desenvolvido de fenantrolina.** In: 54º Congresso Brasileiro de Genética, 2008, Salvador. Anais do 54º Congresso Brasileiro de Genética. Ribeirão Preto: Sociedade Brasileira de Genética, 2008.

QUEVEDO, J.; CORRÊA, C.; AMBONI, G.; ASSIS, L. C.; MARTINS, M. R.; KAPCZINSKI, F.; STRECK, E. L. **Effects of lithium and valproate on hippocampus citrate synthase activity in an animal model of mania.** In: 3rd Biennial Conference of the International Society for Bipolar Disorders, 2008, Delhi, India. Bipolar Disorders, 2008. v. 10. p. 85.

QUEVEDO, J.; MARTINS, M. R.; PETRONILHO, F. C.; GOMES, K. M.; DAL-PIZZOL, F.; STRECK, E. L. **Antipsychotic-induced oxidative stress in rat brain.** In: XXVI Collegium Internationale Neuro-Psychopharmacologicum Congress, 2008, Munique, Alemanha. The International Journal of Neuropsychopharmacology, 2008. v. 11. p. 211.

QUEVEDO, J.; SALVASSORI, S. S.; PETRONILHO, F. C.; REUS, G. Z.; STRECK, E. L.; OLIVEIRA, V. B. M.; BOECK, C. R.; KAPCZINSKI, F.; DAL-PIZZOL, F. **Effects of N-acetylcysteine and/or deferoxamine on oxidative stress and hyperactivity in an animal model of mania.** In: 3rd Biennial Meeting of the ISBD, 2008, Delhi and Agra. 3rd Biennial Meeting of the ISBD. Oxon : Blackwell Publishing, 2008. v. 10. p. 84.

QUEVEDO, J.; STRECK, E. L.; AMBONI, G.; SCAINI, G.; DI-PIETRO, P. B.; REZIN, G. T.; VALVASSORI, S ; LUZ, G.; KAPCZINSKI, F. **Brain creatine kinase activity in an animal model of mania.** In: 3rd Biennial Conference of the International Society for Bipolar Disorders, 2008, Delhi, India. Bipolar Disorders, 2008. v. 10. p. 83-84.

REICHOW, Jeverson Rogério Costa. **Os estados ampliados de consciência e o autoconhecimento.** In: Simpósio Nacional Sobre Consciência, 3., 2008, Salvador. Anais. Salvador: Fundação Ocidente, 2008. 1 CD-ROM.

- REICHOW, Jeverson Rogério Costa. **Respiração, energia e consciência**. In: Encontro Paranaense, Congresso Brasileiro, Convenção Brasil/Latino-América, XIII, VIII, II, 2008, Curitiba. Anais. Curitiba: Centro Reichiano, 2008. CD-ROM. [ISBN – 978-85-87691-13-2].
- REIS, C. R.; REZIN, G. T.; SCAINI, G.; DI-PIETRO, P. B.; LUCCA, G.; RIEGEL, R. E.; DAL-PIZZOL, F.; QUEVEDO, J.; STRECK, E. L. **Atividade da cadeia respiratória mitocondrial e creatina quinase em cérebro de ratos submetidos a um modelo animal de depressão**. In: II Encontro da Associação Brasileira de Transtorno Bipolar, 2008, Porto Alegre, RS. Caderno de Resumos, 2008.
- REZIN G.T.; AMBONI A.; ZUGNO, A. I.; QUEVEDO, J.; STRECK, Emilio Luiz. **Mitochondrial dysfunction and psychiatric disorders**. Neurochemical Research, in press, 2008.
- REZIN, G. T.; ASSIS, L. C.; COMIM, C. M.; VALVASSORI, S.; QUEVEDO, J.; STRECK, E. L. **Efeito da administração aguda de cetamina e imipramina sobre a atividade da creatina quinase em cérebro de ratos**. In: IV Simpósio do Programa de Pós-Graduação em Ciências da Saúde da UNESC, 2008, Criciúma, SC. Caderno de Resumos, 2008.
- REZIN, G. T.; ASSIS, L. C.; COMIM, C. M.; VALVASSORI, S.; QUEVEDO, J.; STRECK, E. L. **Efeito da administração aguda de cetamina e imipramina sobre a atividade da creatina quinase em cérebro de ratos**. In: XXIII Reunião Anual da Federação de Sociedades de Biologia Experimental, 2008, Águas de Lindóia, SP. Caderno de Resumos, 2008.
- REZIN, G. T.; CARDOSO, M. R.; SCAINI, G.; DI-PIETRO, P. B.; COMIM, C. M.; LUCCA, G.; RIEGEL, R. E.; DAL-PIZZOL, F.; QUEVEDO, J.; STRECK, E. L. **Mitochondrial respiratory chain and creatine kinase activities in rat brain in an animal model of depression**. In: XXXVII Reunião Anual da Sociedade Brasileira de Bioquímica e Biologia Molecular, 2008, Águas de Lindóia, SP. Caderno de Resumos, 2008.
- ROCHA, H. S.; SCAINI, G.; REZIN, G. T.; MOREIRA, J.; FOCESATO, C. M.; STRECK, E. L.; ROMAO, P. R. T. **Efeitos da administração de nevirapina e efavirenz sobre a atividade da creatina quinase cerebral**. In: IV Simpósio do Programa de Pós-Graduação em Ciências da Saúde da UNESC, 2008, Criciúma, SC. Caderno de Resumos, 2008.
- SALVARO, Maria Salete. **Concepção do processo saúde e doença dos acadêmicos**. Segundo simpósio internacional de educação e V fórum Nacional de Educação. ULBRA – Torres - SC Realizado em 28 a 31 de Maio de 2008.
- SALVARO, Maria Salete. **Processo saúde-doença vivenciado por docentes da rede pública de Ensino**. VII Seminário de Pesquisa em Educação da Região Sul-AMPED SU 2008-11-21. Itajaí. 22 a 25 de junho de 2008.
- SANTOS, A. L. B.; BARICHELLO, T.; STRECK, E. L.; MARTINS, M. R.; REINKE, A.; FEIER, G.; RITTER, C.; QUEVEDO, J.; DAL-PIZZOL, F. **Cognitive impairment in sepsis survivors from cecal ligation and perforation**. In: XXIII Reunião Anual da Federação de Sociedades de Biologia Experimental, 2008, Águas de Lindóia, SP. Caderno de Resumos, 2008.
- SANTOS, P. M.; CASSOL JR, O. J.; GONCALVES, C. L.; REZIN, G. T.; PETRONILHO, F. C.; ROESLER, R.; SCHWARTSMANN, G.; DAL-PIZZOL, F.; STRECK, E. L. **Atividade da cadeia respiratória mitocondrial em hipocampo de ratos sépticos tratados com**

**antioxidantes e taurina.** In: IV Simpósio do Programa de Pós-Graduação em Ciências da Saúde da UNESC, 2008, Criciúma, SC. Caderno de Resumos, 2008.

SANTOS, P. M.; FREITAS, T. P.; REZIN, G. T.; VALVASSORI, S.; QUEVEDO, J.; STRECK, E. L. **Administração intracerebral de ouabaína inibe a atividade da citrato sintase em cérebro de ratos.** In: II Encontro de Associação Brasileira de Transtorno Bipolar, 2008, Porto Alegre, RS. Caderno de Resumos, 2008.

SCAINI, G.; FAGUNDES, A.; REZIN, G.; GOMES, K.; ZUGNO, A. I.; QUEVEDO, J.; STRECK, E. **Methylphenidate increases creatine kinase activity in the brain of young and adult rats.** Life Sciences, 795-800, 2008

SCHWALM, Mágada Tessman; DE FREITAS, Marjoriê Casagrande; CERETTA, Luciane Bisognin; DAGOSTIN, Valdemira Santana; HOPERS, Neiva Junkes. **Registros de Enfermagem: fonte de comunicação entre a equipe de enfermagem?** 60º Congresso Brasileiro de Enfermagem- “Espaço de cuidado, Espaço de Poder: Enfermagem e Cidadania”. Belo Horizonte-Minas Gerais. 03 a 06 de novembro. ISBN: 97885 87582 29-4 .

SCHWALM, Mágada Tessman; FROTA, Paulo Rômulo de Oliveira; CERETTA, Luciane Bisognin. **A Formação de conceitos dos estudantes de graduação em enfermagem da Unesc.** 60º Congresso Brasileiro de Enfermagem- “Espaço de cuidado, Espaço de Poder: Enfermagem e Cidadania”. Belo Horizonte-Minas Gerais. 03 a 06 de novembro. ISBN: 97885 87582 29-4 .

SCHWALM, Mágada Tessman; NUERNBERG, Graziela Eyng; CERETTA, Luciane Bisognin; DAGOSTIN, Valdemira Santana; SCARABELOTI, Izabel Medeiros. **Elementos da Metodologia da Assistência de Enfermagem (MAE) presentes nos registros de Enfermagem.** 60º Congresso Brasileiro de Enfermagem- Espaço de cuidado, Espaço de Poder: Enfermagem e Cidadania. Belo Horizonte-Minas Gerais. 03 a 06 de novembro. ISBN: 97885 87582 29-4 .

SCHWALM, Mágada Tessmann, RODRIGUES, Gleidson dos S.; CERETTA, Luciane Bisognin. **Triagem nos Serviços de Emergência: papel do Enfermeiro?** VIII Seminário de Iniciação Científica. UNESC, Criciúma/SC. 17 a 19 de Novembro.

SCHWALM, Mágada Tessmann; CERETTA, Luciane Bisognin. **Matriz Curricular modular: uma possibilidade para estabelecer relação entre saberes.** Anped Sul 2008. VII Seminário de Pesquisa em educação da Região Sul- Pesquisa e Inserção Social. Itajaí/SC. 23 a 26 de junho de 2008.

SILVEIRA, Fernanda Z. BORTOLOTO, T., BERTOLDO, J. B., DEFAVERI, Tamiris M. FICAGNA, L., RONCHI, H N, PICH, C. T. **Atividade genotóxica e mutagênica de chorume antes e após tratamento por biodegradação utilizando Geophagus brasiliensis** In: 54º Congresso Brasileiro de Genética, 2008, Salvador. Anais do 54º Congresso Brasileiro de Genética. Ribeirão Preto: Sociedade Brasileira de Genética, 2008.

SOUZA, B.; PETRONILHO, F. C.; BENETTON, C. A. F.; VUOLO, F.; MINA, F.; BORTOLIN, T.; STECKERT, A. V.; CONSTANTINO, L.; STRECK, E. L.; DAL-PIZZOL, F. **RC-3095 atenua o desenvolvimento de pleurisia em ratos Wistar.** In: IV Simpósio do Programa de Pós-Graduação em Ciências da Saúde da UNESC, 2008, Criciúma, SC. Caderno de Resumos, 2008.

SOUZA, B.; PETRONILHO, F. C.; BENETTON, C. A. F.; VUOLO, F.; MINA, F.; STECKERT, A. V.; STRECK, E. L.; DAL-PIZZOL, F. **Papel do RC-3095, um antagonista**

**seletivo do receptor do peptídeo liberador de gastrina na resposta contra pleurisia em ratos Wistar.** In: XXIII Reunião Anual da Federação de Sociedades de Biologia Experimental, 2008, Águas de Lindóia, SP. Caderno de Resumos, 2008.

STRECK, E. L.; DI-PIETRO, P. B.; SCAINI, G.; QUEVEDO, J.; ZUGNO, A. I.; DAL-PIZZOL, F. **Inhibition of brain creatine kinase activity after renal ischemia is attenuated by N-acetylcysteine and deferoxamine.** In: XXVI Collegium Internationale Neuro-Psychopharmacologicum Congress, 2008, Munique, Alemanha. The International Journal of Neuropsychopharmacology, 2008. v. 11. p. 213.

STRECK, E. L.; FAGUNDES, A. O. N.; SCAINI, G.; REZIN, G. T.; GOMES, K. M.; ZUGNO, A. I.; QUEVEDO, J. **Methylphenidate activates creatine kinase activity in brain of young and adult rats.** In: XXXVII Reunião Anual da Sociedade Brasileira de Bioquímica e Biologia Molecular, 2008, Águas de Lindóia, SP. Caderno de Resumos, 2008.

STRECK, E. L.; FAGUNDES, A. O. N.; SCAINI, G.; REZIN, G. T.; GOMES, K. M.; ZUGNO, A. I.; QUEVEDO, J. **Methylphenidate increases creatine kinase activity in brain of young and adult rats.** In: XXVI Collegium Internationale Neuro-Psychopharmacologicum Congress, 2008, Munique, Alemanha. The International Journal of Neuropsychopharmacology, 2008. v. 11. p. 213-213.

STRINGARI, R. B.; COMIM, C. M.; REZIN, G. T.; SCAINI, G.; DI-PIETRO, P. B.; MACHADO, R. A.; PETRONILHO, F. C.; STRECK, E. L.; QUEVEDO, J.; DAL-PIZZOL, F. **Avaliação da atividade da cadeia respiratória mitocondrial em cérebro de ratos após a indução de sepse por ligação e perfuração cecal.** In: IV Simpósio do Programa de Pós-Graduação em Ciências da Saúde da UNESC, 2008, Criciúma, SC. Caderno de Resumos, 2008.

VALVASSORI, S.; FERREIRA, C. L.; STERTZ, L.; ANDREAZZA, A. C.; ROSA, M. I.; KAPCZINSKI, F.; STRECK, E. L.; QUEVEDO, J. **Efeito dos antipsicóticos nos níveis de BDNF e NGF no hipocampo de ratos Wistar.** In: IV Simpósio do Programa de Pós-Graduação em Ciências da Saúde da UNESC, 2008, Criciúma, SC. Caderno de Resumos, 2008.

ZUGNO, A. I.; SCHERER, Emilene Bs.; Mattos, C.; PEREIRA, L. O.; A NETTO, Carlos; WYSE, A.T.S. **Guanidinoacetate administration increases acetylcholinesterase.** Metabolic Brain Disease 23 (2) 189-198, 2008.

ZUGNO, A. I.; STEFANELLO, Francieli M.; SCHERER, Emilene Bs.; Mattos, C.; PEDERZOLLI, C. D.; ANDRADE, V.M.; WANNMACHER, C.M.; WAJNER, Moacir; DUTRA FILHO, C. S.; WYSE, A.T.S. **Guanidinoacetate decreases antioxidant defenses and total protein sulfhydryl content in striatum of rats.** Neurochemical Research, 33 (9) 1804-1810, 2008.



## 9.2.4 Atividades de Pesquisa e Pós-Graduação da Unidade Acadêmica Ciências, Engenharias e Tecnologias

Coordenação de Pesquisa e Pós-Graduação da UNACET: Prof<sup>a</sup> Dra. Ângela Beatriz C. Arnt

Quadro n. 121 - Projetos de pesquisa aprovados no PIBIC/CNPQ 2008/2009

Nome do Projeto	Professor Responsável	Bolsistas
Gerenciamento de Informações Médicas a partir do desenvolvimento de um Sistema de Registro Eletrônico em Saúde para o Ambulatório Médico das Clínicas Integradas da Saúde da UNESC.	Priscyla Waleska Targino de Azevedo Simões	William Bertan da Silva/ Fabrício Guglielmi Medeiros
Cinética de sinterização de composição vitrocerâmica a base de espodumênio-B	Oscar Rubem Montedo	Fernando Joaquim Floriano/ Pedro Francisco Cardoso Lumertz
Desenvolvimento de Cerâmicas celulares para aplicações em elevadas temperaturas.	Adriano Michael Bernardin	Amanda Ferreira Guimarães/ Cristina Coral Zanelato
Estudos do desenvolvimento Microestrutural de placas Cerâmicas fabricadas a partir do sistema SiO <sub>2</sub> /Al <sub>2</sub> O <sub>3</sub>	Gihad Mohamad	Ernani Benicá Cardoso/ Diego Covre
Estudos do processo de hidratação e composição microestrutural de argamassa colante modificada com o copolímero de acetato vinila/etileno de alto desempenho	Fernando Pelisser	Robson dos Santos Mendes/ Ramon Waterkemper Casagrande
Desenvolvimento de membranas poliméricas para aplicação em células a combustível.	Luciano da Silva	Marcus Vinicius da Silva/ Junior Carlos Coronetti
Síntese e caracterização de poliestireno-co-4-vinilpiridina sulfonado para aplicação tecnológica em membranas dispositivos sensores.	Marcos Marques da Silva Paula	Leonardo Werncke Oening/ Rodrigo Miranda
Implantação de técnicas de caracterização de peso molecular em polímeros sintetizados na UNESC.	Luciano da Silva	Alexandre Canarin Madeira/ Thauan Gomes
Sistema inteligente de apoio ao processo de segurança pela detecção de intrusão em redes de computadores	Paulo João Martins	Cleyton Stang/ Felipe Ronchi Brigido
Avaliação do efeito de campos magnéticos em banhos de fluxagem na qualidade do revestimento de zinco em processos de galvanização.	Márcio Antônio Fiori	Franciele Boeng Mendes/ Keli Vanessa Salvador Menegon
Expansão na comunicação e na interação do prontuário eletrônico com dispositivos móveis, notebooks e desktops via navegadores web provendo segurança nas conexões.	Evânio Ramos Nicoleit	Wagner Francisco Mezaroba/ Mateus Pavei Menegon
Produção de pigmento de óxido de ferro a partir da pirita contida no rejeito piritoso da indústria do carvão do sul de Santa Catarina.	Michael Peterson	Julia Pavanelo/ Luciana Corrêa Heck
Estudos de processos de recuperação ambiental na Lagoa das Capivaras, município de Garopaba, como instrumento para a gestão integrada de ambientes costeiros.	Carlyle Torres Bezerra de Menezes	Samira Becker Volpato/ José Victor Figueiredo da Silva

Quadro n. 122 - Projeto de pesquisa aprovado no –PIBIC/CNPQ – edital 35/2008

Nome do Projeto	Professor Responsável
Preparação, caracterização e estudos biológicos de materiais metálicos nanoparticulados para incorporação em materiais poliméricos.	Marcos Marques da Silva Paula

Quadro n. 123 - Projetos de Pesquisa do – Art. 170

Nome do Projeto	Professor Responsável	Bolsistas
Pontencialidade e funcionalidade na área de Data Mining: Estudo de caso da Shell Orion Data Mining Engine	Merisandra Côrtes de Mattos	Tiago Farias Macarini
Produção de inoculantes bacterianos e fúngicos em cultivo submerso	Elídio Angioletto	Marcel Ferrari dos Santos
Intercalação de compostos orgânicos na nanoestrutura de silicatos de cálcio hidratados	Fernando Pelisser	Franciele de Souza
Produção de Biodiesel a partir de óleo de frituras utilizando lipase imobilizada em micropartículas de Quitosana	Emandes Benedito Pereira	Ramiro Macarini Mondardo
Estudo do desgaste em materiais metálicos	Ângela Beatriz Coelho Amt	Flavia Costa da Silva

Quadro n. 124 - Projetos de Pesquisa do – GP UNACET

Nome do Projeto	Professor Responsável	Bolsistas
Fenômenos de superfície	Ângela Beatriz Coelho Amt	Cristina Peruchi Dario/ Gabrieli Borges Ugioni/ Marcos Antônio Oliveira dos Santos/ Vanessa Brunel Tezza
Inteligência Computacional Aplicada	Merisandra Côrtes de Mattos	Anderson Willian Zanelatto/ Edroaldo Lummertz da Rocha/ Fabrício Cardoso de Jesus/ Fernando Silvano Gonçalves/ Flaris Barreto Martinhago/ José Marcio Cassetari Junior/ Leonardo Assis da Silva/ Lucélio Possamai Valdati/ Patrícia José Porfírio/ Rafael Lazzaris/ Rafael Madeira/ Rangel da Silva
Desenvolvimento de Materiais a Base de Cimento e Compósitos	Fernando Pelisser	Emani Benicá Cardoso/ Tiago Arent Longo/ Jelly Araud Cardoso/ Marcos Costa
Desenvolvimento de Vidros e Vitrocerâmicas	Adriano Michael Bernadin	Aline da Silva Pereira/ Bruna Martinello Savi/ Diana de Souza Felisberto/ Fernanda Coralm Zanelatto/ Jaqueline Botega/ Maisa Topanotti Daros/ Rafaela Antonelo Furlan
Desenvolvimento de Biomateriais e Materiais Antimicrobianos-LEDEBIMA	Elídio Angioletto	Patrícia Figueiredo Correa/ Luana Fernandes Manuel/ Gisele Soares Anastásio/ Marcel Ferrari dos Santos/ Roselane Bussolo Cesconeto/ Jaime de Oliveira Filho

Quadro n. 125 - Projetos Externos da UNACET – FAPESC

Título	Coordenador	Professores Envolvidos	Término
Intercalação de compostos orgânicos na nanoestrutura de silicatos hidratados	Gihad Mohamad	Fernando Pelisser	31/12/2009
Avaliação do consumo de água em lavouras de arroz irrigado e dos impactos na qualidade da água	Álvaro José Back	Hugo Shwalm	31/12/2008
Implantação do núcleo de gestão da inovação e transferência tecnológica	Elídio Angioletto		31/12/2008
Síntese de novos materiais para aplicação como eletrólito polimérico	Marcos Marques da Silva Paula	Elídio Angioletto	31/12/2008
Inertização de cinzas geradas na queima de carvão mineral pela técnica de vitrificação	Adriano Michael Bernadin		31/10/2011

Atividades Administrativas

### **Políticas de Pesquisa da UNACET**

Construção das Políticas de Pesquisa da Unidade Acadêmica com a participação dos coordenadores de cursos e líderes de grupos de pesquisa lotados na UNACET e habilitados pela instituição.

### **Projeto de Mestrado da UNA**

Estruturação do projeto de mestrado, com a criação das linhas de pesquisa, a partir de reuniões periódicas com o colegiado do programa.

Recepção e acompanhamento do avaliador das Engenharias II - CAPES, em abril de 2008, conjuntamente com o colegiado do projeto do programa de mestrado, com a pró-reitora de pós-graduação, pesquisa e extensão e do vice-reitor da UNESC.

### **Cursos de Pós-graduação *Lato Sensu***

Realização de reuniões periódicas com os coordenadores dos cursos de Engenharia de Agrimensura, Ambiental, Civil e Tecnologia em Cerâmica na construção de cursos *Lato Sensu*, tais como: Engenharia de Segurança do Trabalho; Especialização de projetos e novas tecnologias de edificações; Geo processamento aplicado à gestão territorial; Especialização em auditoria e perícia ambiental; Inovação tecnológica na indústria cerâmica e Gestão e inovação tecnológica na construção civil (a distância).

### **Eventos**

- Estruturação do evento UNACET/2009 – Vivência profissional na Universidade.

## **Síntese da Produção Intelectual dos Docentes da UNACET - 2008**

### **Artigos publicados em Periódicos e Revistas**

ARNT, Ângela Beatriz; PAULA, M.M.S.; ROCHA, M.R.; ANGIOLETTO, Elídio; ZANINI, L.C.; MIRANDA, R.; ZANELATTO, C. C.; FELIPE, L. **Study of alternative materials to minimize erosion in heat exchanger tubes used in thermoelectric generators.** Materials Science Forum, v. 591, p. 49-54, 2008.

BACK, A. J. **Desempenho de métodos empíricos baseados na temperatura do ar para a estimativa da evapotranspiração de referência em Urussanga, SC.** Irriga, Botucatu, v.13, n.4, p. 449-466, 2008.

BACK, A. J. **Relações entre precipitações intensas de diferentes durações de Urussanga, SC.** Revista Brasileira de Engenharia Agrícola e Ambiental, Nacional, 2008.

BACK, A. J.; DELABRUNA, E. **Demanda hídrica e necessidade de irrigação da videira no Sul de Santa Catarina.** Revista Agropecuária Catarinense, Nacional, 2008.

BACK, A.J. ROSSO, J. C. **Avaliação do desempenho de métodos empíricos baseados na radiação solar para estimativa da evapotranspiração de referência.** Revista Tecnologia e Ambiente, Regional, 2008.

- BERNARDIN, A.M. **Diffusion of Cr-Fe-Al-Zn pigment in a zirconia glaze.** Dyes and Pigments, v. 79, p. 54-58, 2008.
- BERNARDIN, A.M. **Study of the dry milling process for ceramic tiles using mixture design analysis.** American Ceramic Society Bulletin, 2008. Internacional.
- BERNARDIN, A.M. **The influence of particle size distribution on the surface appearance of glazed tiles.** Dyes and Pigments, v.80, p.121-124, 2008.
- BERNARDIN, A.M., MARCELLO, R.R., GALATO, S., PETERSON, M., RIELLA, H.G. **Inorganic pigments made from the recycling of coal mine drainage treatment sludge.** Journal of Environmental Management, v.88, p.1280-1284, 2008.
- BERNARDIN, A.M., MODESTO, C.O. **Determination of clay plasticity: Indentation method versus Pfefferkorn method.** Applied Clay Science, v.40, p.15-19, 2008.
- BILESSIMO, L. D., CAVALER, L. C. C., BILESSIMO, S. M. S. **Expectativa de sucesso pelo PNQ.** Revista Produção Online. , v.8, p.09 - , 2008.
- CERETTA, R.; PAULA, M.M.S.; ANGIOLETTO, E. V.; MEIER, M. M.; MITELLSTADT, F.G.; PICH, C.T.; JUNIOR, S.A.; ANGIOLETTO, E. **Evaluation of the Effectiveness of Peracetic Acid in the Sterilization of Dental Equipment.** Indian Journal of Medical Microbiology, v. 26, p. 117-122, 2008.
- CRISTIANO, M. P.; CARDOSO, D. C.; PAULA, M. M. S.; COSTA-CAMPOS, L. **Antinociceptive effect of a ruthenium complex in mice.** Autonomic & Autacoid Pharmacology, v. 28, p. 103-108, 2008.
- DA SILVA PAULA, M. M.; LORENZI, Vicente de; SILVA, Luciano da; FIORI, M. A.; BERNARDIN, Adriano M. **Leaching and Solubility Analysis of Porcelain-Recycled Tile Residues in Clay Bricks.** International Journal of Applied Ceramic Technology, 2008.
- DA SILVA, L.; DA SILVA, F.; FRANCO, C; NUERNBERG, R.; GOMES, T.; MIRANDA, R.; DA SILVA PAULA, M; PAULA, M.M.S. **Humidity and pH Sensor Based on Sulfonated Poly-{styrene-acrylic acid} Polymer. Synthesis and Characterization.** Materials Science & Engineering. C, Biomimetic Materials, Sensors and Systems, 2008.
- DELA BRUNA, Emilio; BACK, Á. J. **Técnicas para enxertia de mesa e produção de mudas em videira Niágara Rosada.** Agropecuária Catarinense, v.21, p.74 - 78, 2008.
- DUTRA, R. L.; SEGALA, K.; OLIVEIRA, Eric M. N. de; SOUZA, E; ROSSI, L. M.; MATOS, J. R.; NODA, Lúcia Kiyomi; PAULA, M.M.S.; FRANCO, César Vitorio. **Preparation and Characterization of the Novels Terpolymers of Poly-{trans-[RuCl<sub>2</sub>(vpy)<sub>4</sub>]-styrene-divinylbenzene} and Styrene-divinylbenzene-vinylpyridine.** Polymer Bulletin (Berlin), v. 60, p. 809-819, 2008.
- FAGUNDES, G. D., BONAZZA, V., CERETTA, L. B., BACK, Á. J., BETTIOL, Jane. **Detection of hepatitis C virus in a population of adults.** Revista Latino-Americana de Enfermagem (Ribeirão Preto). , v.16, p.396 - 400, 2008.
- FIORI, M. A.; PAULA, M. M. S.; ANGIOLETTO, Elídio; SANTOS, Marcel Ferrari dos; RIELLA, H. G.; QUADRI, M. G. N. **Effect the temperature in the antimicrobial action of the bactericide wood polymer composite - bwpc.** Materials Science Forum, v. 591, p. 362-367, 2008.

- FIORI, M. A.; PAULA, M. M. S.; ANGIOLETTO, Elídio; SANTOS, Marcel Ferrari dos; RIELLA, H. G. **Bactericide effect of powder glasses submitted to Na<sup>+</sup>/Ag<sup>+</sup> ionic exchange in ionic media containing different concentration of AgNO<sub>3</sub>**. Materials Science Forum, v. 591, p. 849-853, 2008.
- GALATTO, S. L.; PETERSON, M.; ALEXANDRE, N. Z.; COSTA, J. A. D.; IZIDORO, G.; SORATO, L.; LEVATI, M. **Incorporação de resíduo do tratamento de drenagem ácida em massa de cerâmica Vermelha**. Revista Cerâmica. 2008.
- JERONIMO, Daniel T.; BALOD, Edison P.; JERONIMO, Rosa N. T. **História, ambiente e turismo: da caça à preservação da Baleia Franca em Garopaba e Imbituba-SC**. Revista Gaia Scientia. UFPB – PRODEMA, v.2, n.2, p. 63-74. 2008.
- JERONIMO, R.N.T. **Modelos tradicionais de cultura em espaços pós-modernos: o recorte de Ibiraquera no olhar da psicologia ambiental**. Revista Gaia Scientia. UFPB- PRODEMA, 2008.
- JERONIMO, R.N.T. **O processo de apropriação do espaço tradicional de Ibiraquera pela construção da identidade e da personificação do lugar do nativo**. Revista Psicologia Ciência e Profissão. CFP: Brasília, 2008.
- JERONIMO, R.N.T. **O significado do papel do psicólogo no cotidiano do programa de saúde da família: a construção social da equipe multiprofissional**. Revista de Ciências Humanas. UNESC: Criciúma, 2008.
- JERONIMO, Rosa N. T.; GONÇALVES, M. T. **O processo de apropriação do espaço e produção de subjetividade**. Revista Psicologia Teoria e Pesquisa. UNB – Brasília, v.24, p. 195-200. 2008.
- JERONIMO, Rosa Nadir Teixeira. **A alteração dos espaços naturais de Ibiraquera – SC e os cuidados dos habitantes nativos relacionados à preservação ambiental do lugar**. Revista Gaia Scientia. UFPB – PRODEMA, v.2, n.1, p. 15-23. 2008.
- LATTUADA, R.F.; MENEZES, C. T. B.; PAVELI, P.T.; PERALBA, M.C.R.; DOS SANTOS, J.H.Z. **Determination of metals by total reflection x-ray fluorescence and evaluation of toxicity of a river impacted by coal in the south of Brazil**. Journal of Hazardous Materials, 2008.
- MARCELO, R.R.; GALATO, S.; PETERSON, M.; RIELLA, H.G.; BERNARDIN, A.M. **Inorgânica pigments made from the recycling of coal mine drainage sludge**. Journal of environmental Management. 2008.
- MOHAMAD, G., LOURENÇO, P.B. e ROMAN, H.R. **Juntas Verticais: Influência no Comportamento Mecânico da Alvenaria Estrutural**. Caderno Técnico da Revista Prisma. ISSN: 1809-4708.
- NICOLEIT, Evânio Ramos; NICOLEIT, Graziela Fátima Giacomazzo; GONCALVES, L. L.; ZANETTE, E. N. **Objeto de aprendizagem de suporte ao conteúdo matemático de limites para dispositivos móveis baseado no padrão SCORM - OALM**. Hifen (Uruguaiana), 2008.
- PAULA, M.M.S., LORENZI, V., SILVA, L., FIORI, M.A., BERNARDIN, A.M. **Leaching and solubility analysis of porcelain recycled tile residues in clay bricks**. International Journal of Applied Ceramic Technology, 2008. Internacional.

PAULA, M.M.S.; ZANINI, L.C.; MARTINI, E.; FRANCO, César Vitorio. **Preparação e Caracterização de Eletrodos de Pt e Pd Modificados por poli-{trans-[RuCl<sub>2</sub>(vpy)<sub>4</sub>]}** Empregando Espectroscopia de Impedância Eletroquímica. *Matéria (UFRJ)*, v. 13, p. 348-356, 2008.

PAULA, M; FRANCO, C; BALDIN, M; RODRIGUES, L; BARICHELLO, T; SAVI, G; BELLATO, L; FIORI, M; DASILVA, L. **Synthesis, Characterization and Antibacterial Activity Studies of Poly-{styrene-acrylic acid} with Silver Nanoparticles**. *Materials Science & Engineering. C, Biomimetic Materials, Sensors and Systems*, 2008.

RÉUS, Gislaïne Z.; VALVASSORI, Samira S.; NUERNBERG, Hellen; COMIM, Clarissa M.; STRINGARI, Roberto Buss; PADILHA, Peterson Teodoro; LEFFA, Daniela D.; TAVARES, Priscila; DAGOSTIM, Gracilene; PAULA, Marcos M. S.; ANDRADE, Vanessa M.; QUEVEDO, João. **DNA Damage after Acute and Chronic Treatment with Malathion in Rats**. *Journal of Agricultural and Food Chemistry*, v. 56, p. 7560-7565, 2008.

SARTOR, M.S.F. & JERONIMO, R.N.T. **O dormir dos filhos na cama do casal: os significados trazidos pelos pais**. *Revista de Ciências Humanas. UNESC: Criciúma*, 2008.

#### **Artigos publicados em Anais**

ALLGAIER, Mainar; GUADAGNIN, Mário Ricardo. **Plano de gerenciamento de resíduos sólidos recicláveis: indústria cerâmica**. In: VI Simpósio Internacional de Qualidade Ambiental, 2008, Porto Alegre. *Anais do VI Simpósio Internacional de Qualidade Ambiental: na Busca da Sustentabilidade*. Porto Alegre: ABES - RS / EDUPUCRS, 2008.

ARALDI CARDOSO, K.; PELISSER, F.; PETERSON, M. **Utilização do Lodo de Drenagem Ácida da Mineração de Carvão em Cerâmica Vermelha**. XX Salão de Iniciação Científica UFRGS. 20-24 de outubro de 2008. Porto Alegre.

ARNT, A.B.C.; HOFFMANN, M.; PICCININI, A.; RODRIGUES, V. **Análise Ocupacional dos Alunos Concluintes dos Cursos de Engenharia da UNESC**. In: XXXVI COBENGE- Congresso Brasileiro de Educação em Engenharia, 2008. São Paulo, Anais.

BACK, Á. J.; ZAMPIERI, S. L.; BALDISSERA, I. T.; DESCHAMPS, F.; VIEIRA, H. J. **Monitoramento da qualidade da água em microbacias: estudo de caso da microbacia Maracanã, Sombrio-SC**. In: VIII Encontro Nacional de Engenharia de Sedimentos, 2008. Campo Grande, ABRH. *Anais, III Encontro Nacional de Engenharia de Sedimentos*. CDRom.

BACK, A.J. **Um software para hidrometria com molinetes hidrométricos e coleta de sedimentos em suspensão**. In: VIII Encontro Nacional de Engenharia de Sedimentos, 2008. Campo Grande, ABRH. *Anais, III Encontro Nacional de Engenharia de Sedimentos*. CDRom

BARBOSA, Manuela Santos; GUADAGNIN, Mário Ricardo. **Implantação porta a porta da coleta seletiva solidária em seis bairros da cidade de Criciúma-Santa Catarina**. In: VI Simpósio Internacional de Qualidade Ambiental, 2008, Porto Alegre. *Anais do VI Simpósio Internacional na Busca da Sustentabilidade*. Porto Alegre: ABES - RS / EDUPUCRS, 2008.

BARBOSA, Manuela Santos; GUADAGNIN, Mário Ricardo; FERNANDES, Alice Neves; PEREIRA JUNIOR, Evanísio; MACHADO, Mariane Gomes. **Implantação Porta a Porta da Coleta Seletiva Solidária em Seis Bairros da Cidade de Criciúma - SC** - Anais. VI Simpósio Brasileiro de Engenharia Ambiental. *Renovando o Planeta - Associação Brasileira de Engenharia*

Ambiental e a Faculdade Municipal Professor Franco Montoro (Mogi-Guaçu/SP). 30 de Abril a 3 de Maio de 2008 Serra Negra – SP.

BORTOLOTTI, Franco, BIZ, Ana Paula, SIMÕES, Priscyla Waleska Targino de Azevedo, MADEIRA, K., MARTINS, P. J. **Implementação de uma Calculadora de Expressões Infixas na Linguagem C++ utilizando a Ferramenta Dev C++**. In: III Workshop de Trabalhos Acadêmicos do Congresso Sul Brasileiro de Computação, 2008, Criciúma - SC. Anais do IV Congresso Sul Brasileiro de Computação. Criciúma - SC, 2008.

BORTOLOTTI, L. S.; MATTOS, Merisandra Côrtes de; SIMÕES, P. W. T. A.; BARBOSA, A. C. G.; CECHINEL, C. **Redes Neurais Artificiais pelo Algoritmo de Kohonen para Clusterização de Dados sobre Doenças da Tireóide**. In: XI Congresso Brasileiro de Informática em Saúde (CBIS 2008), 2008, Campos do Jordão/SP. Anais do XI Congresso Brasileiro de Informática em Saúde. São Paulo/SP: SBIS, 2008.

BORTOLOTTI, L. S.; MATTOS, Merisandra Côrtes de; SIMÕES, P. W. T. A.; SCOTTI, A. P. **O Algoritmo de Kohonen na Shell Orion Data Mining Engine**. In: VIII Seminário de Iniciação Científica UNESC, 2008, Criciúma/SC. Anais do VIII Seminário de Iniciação Científica UNESC. Criciúma/SC : UNESC, 2008.

CARDOSO, Anderson Torquato; SILVA, Rodrigo Rocha da; RODRIGUES, Carlos Antonio; SIMÕES, Priscyla Waleska Targino de Azevedo; MARTINS, P. J.; MADEIRA, K. **Utilização do algoritmo Warshall para Localização de Rotas em um Serviço de Moto-Entrega**. In: III Workshop de Trabalhos Acadêmicos do Congresso Sul Brasileiro de Computação, 2008, Criciúma - S.C. Anais do IV Congresso Sul Brasileiro de Computação, 2008.

CASSETTARI JUNIOR, J. M. ; MATTOS, Merisandra Côrtes de ; SIMÕES, P. W. T. A. ; CECHINEL, C. **The Fuzzy Logic Algorithm Gustafson-Kessel in The Orion Data Mining Engine Shell**. In: BIOMAT 2008 - International Symposium on Mathematical and Computational Biology, 2008, Campos do Jordão / SP. Anais do International Symposium on Mathematical and Computational Biology, 2008.

CASSETTARI JUNIOR, J. M.; LAZZARI, R.; MATTOS, Merisandra Côrtes de; SIMÕES, P. W. T. A.; PIZZOL, F. D.; MARTINS, Paulo João. **O Método de Lógica Fuzzy pelo Algoritmo Gustafson-Kessel para a Tarefa de Clusterização na Shell Orion Data Mining Engine**. In: VIII Seminário de Iniciação Científica UNESC, 2008, Criciúma/SC. Anais do VIII Seminário de Iniciação Científica UNESC. Criciúma/SC: UNESC, 2008.

CASSETTARI JUNIOR, J. M.; MATTOS, Merisandra Côrtes de; SIMÕES, P. W. T. A.; CECHINEL, C. **A Tarefa de Clusterização por meio do Método de Lógica Fuzzy no Processo de Data Mining**. In: IV Congresso Sul Brasileiro de Ciência da Computação (SULCOMP 2008), 2008, Criciúma / SC. Anais do IV Congresso Sul Brasileiro de Ciência da Computação. Criciúma/SC: UNESC, 2008.

CASSETTARI JUNIOR, J. M.; MATTOS, Merisandra Côrtes de; SIMÕES, P. W. T. A.; CECHINEL, C. **O Algoritmo de Lógica Fuzzy Gustafson-Kessel para a Tarefa de Clusterização em Data Mining**. In: XX Salão de Iniciação Científica UFRGS, 2008, Porto Alegre/RS. Anais do XX Salão de Iniciação Científica UFRGS. Porto Alegre/RS: EDUFRGS, 2008.

COELHO, Eduardo Soprana, MARQUES, Juliano, SIMÕES, Priscyla Waleska Targino de Azevedo, MADEIRA, K., MARTINS, P. J. **Aplicação de Estrutura de Dados e Grafos usando**

**os Conceitos de Container Associativo para Implementação de um Sistema Gerenciador de uma Central de Serviços.** In: III Workshop de Trabalhos Acadêmicos do Congresso Sul Brasileiro de Computação, 2008, Criciúma - S.C. Anais do IV Congresso Sul Brasileiro de Computação. Criciúma - SC, 2008.

CONCER, P.H.; TEZZA, V.B.; ARNT, A.B.C. **Estudo da viabilidade de aproveitamento de resíduos de areia de fundição na confecção de produtos acabados por sinterização.** VIII Seminário de Iniciação Científica da UNESC. Novembro, 2008. Criciúma, SC.

CONTE, M. J.; MATTOS, Merisandra Côrtes de; SIMÕES, P. W. T. A.; CECHINEL, C.; LAZZARI, R.; NICOLEIT, E. R. **Reconhecimento de Padrões de Código de Barras a partir da Utilização de Redes Neurais Artificiais.** In: Simpósio de Informática da Região Centro do RS (SIRC/RS), 2008, Santa Maria / RS.UNIFRA, 2008. v. 1.

CORAL, Leandro Natal, LANGER, Diego Scarduelli, COSTA, Inácio Felipe da, SIMÕES, Priscyla Waleska Targino de Azevedo, MADEIRA, K., MARTINS, P. J. **Utilização do método de Warshall na Busca de Rotas em Bairros para um Sistema de Tele-entrega.** In: III Workshop de Trabalhos Acadêmicos do Congresso Sul Brasileiro de Computação, 2008, Criciúma - S.C. Anais do IV Congresso Sul Brasileiro de Computação. Criciúma - SC, 2008.

COSTA, D. S.; MOHAMAD, G. **Avaliação de Sistemas de Impermeabilização - Projeto e Execução.** In: 14 Congresso Brasileiro de Engenheiros Civis, 2008, Blumenau. Anais do 14º Congresso Brasileiro de Engenheiros Civis, 2008.

CRISTIANO, Aguinaldo Gregório; LAZZARI, R.; MATTOS, Merisandra Côrtes de; SIMÕES, P. W. T. A.; MADEIRA, K.; SOARES, M. C. M.; LUNELLI, B. P.; CARDOSO, F.; MANENTTI, S. A.; SCOSS, Anne Marie. **Aplicação da Classificação pelo Algoritmo ID3 para Análise de Dados Sobre Sexualidade Humana.** In: VIII Seminário de Iniciação Científica UNESC, 2008, Criciúma/SC. Anais do VIII Seminário de Iniciação Científica UNESC. Criciúma/SC: UNESC, 2008.

CRISTIANO, Aguinaldo Gregório; LAZZARI, R.; MATTOS, Merisandra Côrtes de; SIMÕES, P. W. T. A.; MADEIRA, K.; CECHINEL, C.; SOARES, M. C. M.; LUNELLI, B. P.; CARDOSO, F.; MANENTTI, S. A. **Descoberta de Conhecimento em Bases de Dados por meio da Tarefa de Classificação.** In: III Workshop de Trabalhos Acadêmicos do IV Congresso Sul Brasileiro de Ciência da Computação (SULCOMP 2008), 2008, Criciúma/SC. Anais do III Workshop de Trabalhos Acadêmicos IV Congresso Sul Brasileiro de Ciência da Computação. Criciúma: UNESC, 2008.

CRUZ ; NICOLEIT, Evânio Ramos ; GIACOMAZZO, Graziela Fátima ; ZANETTE, E. N.; GONCALVES, L. L. **Desenvolvimento de Objeto de Aprendizagem de Suporte ao Conteúdo Matemático de Limites para Dispositivos Móveis Baseado no Padrão SCORM.** In: IV Congresso Sul Brasileiro de Computação, 2008, Criciúma/SC. Anais do IV Congresso Sul Brasileiro de Computação, 2008.

CRUZ ; NICOLEIT, Evânio Ramos; GIACOMAZZO, Graziela Fátima; ZANETTE, E. N.; GONCALVES, L. L. **Desenvolvimento de Objeto de Aprendizagem de Suporte ao Conteúdo Matemático de Limites.** In: VIII Simpósio de Informática do Planalto Médio - SIPM 2008, 2008, Passo Fundo. Anais do VIII Simpósio de Informática do Planalto Médio - SIPM 2008. Passo Fundo: Editora Universitária, 2008.



CRUZ, L. J. C., NICOLEIT, E. R., GIACOMAZZO, G. F., ZANETTE, E. N., GONÇALVES, L. L. **Desenvolvimento de Objeto de Aprendizagem de Suporte ao Conteúdo Matemático de Limites para Dispositivos Móveis Baseado no Padrão SCORM.** In: IV Congresso Sul Brasileiro de Computação, 2008, Criciúma. Anais do IV Congresso Sul Brasileiro de Computação.

CRUZ, L. J. C., NICOLEIT, E. R., GIACOMAZZO, G. F., ZANETTE, E. N., GONÇALVES, L. L. **Desenvolvimento de Objeto de Aprendizagem de Suporte ao Conteúdo Matemático de Limites para Dispositivos Móveis Baseado no Padrão SCORM.** In: VIII Simpósio de Informática do Planalto Médio - SIPM 2008, 2008, Passo Fundo. Anais do VIII Simpósio de Informática do Planalto Médio - SIPM 2008. Passo Fundo, 2008.

DAROS, M.T., FELISBERTO, D.S., PEREIRA, A.S., PESSOA, C.R.P., BERNARDIN, A.M. **Ceramic tiles obtained from packing glass cullets.** In: X World Congress on Ceramic Tile Quality. Castellón: Official Chamber of Commerce, Industry and Navigation, 2008. v.3. p.95-100.

DAROS, M.T.; BERNARDIN, A.M.; FELISBERTO, D.S.; PEREIRA, A.S. **Obtenção de vidros a partir de resíduos sólidos industriais.** In: 52º Congresso Brasileiro de Cerâmica. Florianópolis: ABC, 2008. Ref.: 09-007.

DAUFEMBACK, H.; MATTOS, Merisandra Côrtes de. **Trabalhos Acadêmicos Aplicando Redes Neurais.** In: III Workshop de Trabalhos Acadêmicos do IV Congresso Sul Brasileiro de Computação, 2008, Criciúma/SC. Anais do III Workshop de Trabalhos Acadêmicos do IV Congresso Sul Brasileiro de Computação. Criciúma/SC: UNESC, 2008.

EVANGELISTA, A. R.; MOHAMAD, G.; VARGAS, Alexandre. **Estudo de Caso a Torção em Vigas de Concreto Conforme a NBR-6118 (2003).** In: 14º Congresso Brasileiro de Engenheiros Civis, 2008, Blumenau. Anais do 14º Congresso Brasileiro de Engenheiros Civis, 2008.

EYNG, C.F., NETTO, J.M.M., KUHNEN, N.C., BERNARDIN, A.M. **Use of the fining method in the production of ceramic frits.** In: X World Congress on Ceramic Tile Quality. Castellón: Official Chamber of Commerce, Industry and Navigation, 2008. v.3. p.125-130.

FERNANDES, Alice Neves; GUADAGNIN, Mário Ricardo; PEREIRA JUNIOR, Evanisio; MACHADO, Mariane Gomes; BARBOSA, Manuela Santos. **Perfil sócio-econômico e ambiental dos catadores de materiais recicláveis do bairro paraíso da cidade de Criciúma - SC.** Anais do VI Simpósio Brasileiro de Engenharia Ambiental. Renovando o Planeta. Associação Brasileira de Engenharia Ambiental e a Faculdade Municipal Professor Franco Montoro (Mogi-Guaçu/SP). 30 de Abril a 3 de Maio de 2008, Serra Negra - SP

FONTANA, A. P.; MATTOS, Merisandra Côrtes de; RAMOS, R.; SIMÕES, P. W. T. A.; CECHINEL, C. **Interface em Processamento de Linguagem Natural para Urologia.** In: IV Congresso Sul Brasileiro de Ciência da Computação (SULCOMP 2008), 2008, Criciúma / SC. Anais do IV Congresso Sul Brasileiro de Ciência da Computação. Criciúma / SC : UNESC, 2008.

FONTANA, A. P.; MATTOS, Merisandra Côrtes de; RAMOS, R.; SIMÕES, P. W. T. A. **Consulta a Base de Dados de Urologia por meio de Processamento de Linguagem Natural.** In: VIII Seminário de Iniciação Científica UNESC, 2008, Criciúma/SC. Anais do VIII Seminário de Iniciação Científica UNESC. Criciúma/SC: UNESC, 2008.

FONTANA, A. P.; MATTOS, Merisandra Côrtes de; SIMÕES, P. W. T. A.; BARBOSA, A. C. G.; CECHINEL, C.; RAMOS, R. **Aplicação de Processamento de Linguagem Natural em Interface Médica**. In: XI Congresso Brasileiro de Informática em Saúde (CBIS 2008), 2008, Campos do Jordão/SP. Anais do XI Congresso Brasileiro de Informática em Saúde. Campos do Jordão/SP : SBIS, 2008.

FRANCK, E. M.; MENEZES, C. T. B; LISBOA, A. M.; BACK, A. J.; MONTIBELLER FILHO, G. A. **Sustentabilidade da agricultura orgânica no Sul Catarinense sob a ótica das três dimensões básicas: econômica, social e ambiental**. In: VI Simpósio Nacional de Engenharia Ambiental, Serra Negra, São Paulo, 30/04 a 03/05/2008.

FRANKLIN, B., VIEIRA, Hamilton Justino, VOLLERTT, J. R., RODRIGUES, M. S., Miszinski, J., SILVA, A. L., ERN, R., BACK, Á. J., PANDOLFO, C. **Sistema de monitorização e alertas em tempo real de variáveis ambientais para viticultura catarinense nos Vales da Uva Goethe**. In: Congresso Brasileiro de viticultura e enologia, 2008, Bento Gonçalves. XII Congresso Brasileiro de viticultura e enologia. Bento Gonçalves: Embrapa Uva e Vinho, 2008. p. 93.

GEREMIAS, R.; MACAN, J.M.; TEIXEIRA, G.A.; PICH, C.T.; AVILA JUNIOR, S.; PEDROSA, R. C.; SCHOENFELDER, T.; MENEZES, C. T. B.; GRINEVICIUS, V.M.A.S.; LARANJEIRAS, M.M.C.; FAVERE, V. T. **Utilização de Allium cepa L. para o monitoramento da remediação de efluentes de mineração de carvão**. SETAC: Química y Toxicología Ambiental en América Latina. Montevideo, 2008, v. 1, p. 36-41.

GONÇALVES, F. S.; ROCHA, E. L.; SILVA, Leonardo Assis da; SIMÕES, P. W. T. A.; MATTOS, Merisandra Côrtes de. **Representação de Incertezas na Área de Inteligência Artificial a partir da Utilização dos Fatores de Certeza**. In: VIII Seminário de Iniciação Científica UNESC, 2008, Criciúma/SC. Anais do VIII Seminário de Iniciação Científica UNESC. Criciúma/SC : UNESC, 2008.

GONÇALVES, F. S.; SIMÕES, P. W. T. A.; MATTOS, Merisandra Côrtes de; CECHINEL, C. **Modelagem da Incerteza por Confiança em uma Shell para Modelagem da Incerteza**. In: IV Congresso Sul Brasileiro de Ciência da Computação (SULCOMP 2008), 2008, Criciúma/SC. Anais do IV Congresso Sul Brasileiro de Ciência da Computação. Criciúma/SC: UNESC, 2008.

GONÇALVES, F. S.; SIMÕES, P. W. T. A.; MATTOS, Merisandra Côrtes de; CECHINEL, C. **Desenvolvimento de uma Shell a partir da Modelagem Matemática dos Fatores de Certeza**. In: XX Salão de Iniciação Científica UFRGS, 2008, Porto Alegre / RS. Anais do XX Salão de Iniciação Científica UFRGS. Porto Alegre/RS: EDUFRGS, 2008.

GONÇALVES, Leila Laís; NICOLEIT, Evânio Ramos; ZANETTE, Elisa Netto. **Web Standards: Buscando Acessibilidade em Conteúdos Matemáticos**. In: Intertech'2008 - International Conference on Engineering and Technology Education, 2008, Santos. Proceedings, International Conference on Engineering and Technology Education, INTERTECH 2008, 2008. v. 1. p. 498-502.

GONÇALVES, Leila Laís; NICOLEIT, Evânio Ramos; ZANETTE, Elisa Netto. **Web Standards: Resultados de Acessibilidade Em Conteúdos Matemáticos**. In: 3º CONAPHA Congresso Nacional de Ambientes Hiperídia para Aprendizagem, 2008, São Paulo. 3º CONAPHA Congresso Nacional de Ambientes Hiperídia para Aprendizagem. São Paulo: Universidade Anhembi Morumbi, 2008.

GUADAGNIN, Mário Ricardo; BITTENCOURT Rafael Tomasi. **Estimativa de Geração de Biogás no Aterro Sanitário do CIRSURES com vistas a Geração de Créditos de Carbono.** In: VI Simpósio Internacional de Qualidade Ambiental, 2008, Porto Alegre. Anais do VI Simpósio Internacional de Qualidade Ambiental: na Busca da Sustentabilidade. Porto Alegre: ABES - RS / EDUPUCRS, 2008.

GUADAGNIN, Mário Ricardo; FERNANDES, Alice Neves. **Perfil sócio-econômico e ambiental dos catadores de materiais recicláveis do bairro paraíso da cidade de Criciúma - SC.** In: VI Simpósio Internacional de Qualidade Ambiental, 2008, Porto Alegre. Anais do VI Simpósio Internacional de Qualidade Ambiental: na Busca da Sustentabilidade. Porto Alegre: ABES - RS / EDUPUCRS, 2008.

GUADAGNIN, Mário Ricardo; MACHADO, Mariane Gomes. **Análise da composição gravimétrica dos resíduos Sólidos urbanos recicláveis da cooperativa Trabalhadores de materiais recicláveis em Criciúma - CTMAR, do estado de Santa Catarina-Brasil.** In: VI Simpósio Internacional de Qualidade Ambiental, 2008, Porto Alegre. Anais do VI Simpósio Internacional de Qualidade Ambiental: na Busca da Sustentabilidade. Porto Alegre: ABES - RS / EDUPUCRS, 2008.

HOFFMANN, C.; FRAJNDLICH, E.U.C.; RIELLA, H. G.; BERNARDIN, A.M. **Dilatometric agreement in double compaction porcelain tile.** In: X World Congress on Ceramic Tile Quality. Castellón: Official Chamber of Commerce, Industry and Navigation, 2008. v.3. p.147-151.

ILHA, J., ARNT, A.B.C., BUOSO, A., BERNARDIN, A.M. **Accuracy of the PEI method to determine the abrasive wear resistance of glazed ceramic tiles.** In: X World Congress on Ceramic Tile Quality. Castellón: Official Chamber of Commerce, Industry and Navigation, 2008. v.3. p.153-158.

JERONIMO, Rosa Nadir Teixeira. **O processo de apropriação do espaço dos habitantes da comunidade de Ibraquera em Imbituba SC.** I Congresso de Humanidades, Ciências e Educação – Universidade articulando ciência e educação. UNESC – Criciúma, 2008.

LAZARRI, R.; COLONETTI, C.E.F.I.; MATTOS, Merisandra Côrtes de; BARBOSA, Ana Cláudia Garcia; MARTINS, P. J. **Aplicação Web para Disponibilização dos Trabalhos de Conclusão do Curso de Ciência da Computação da UNESC.** In: VIII Seminário de Iniciação Científica UNESC, 2008, Criciúma - S.C. Anais do VIII Seminário de Iniciação Científica UNESC. , 2008.

LUNELLI, B. P.; SOARES, M. C. M.; CARDOSO, F.; MATTOS, Merisandra Côrtes de; MADEIRA, K.; SIMÕES, P. W. T. A.; MANENTTI, S. A. **Características da Violência na Universidade do Extremo Sul Catarinense.** In: VIII Seminário de Iniciação Científica UNESC, 2008, Criciúma / SC. Anais do VIII Seminário de Iniciação Científica UNESC. Criciúma/SC : UNESC, 2008.

LUNELLI, B. P.; SOARES, M. C. M.; MANENTTI, S. A.; SIMÕES, P. W. T. A.; CARDOSO, F.; MATTOS, Merisandra Côrtes de; MADEIRA, K.; CECHINEL, C. **Prevalência do Uso de Preservativos na Comunidade Universitária da UNESC.** In: IV Jornada Científica do Curso de Medicina / V Jornada Médica da Zona Carbonífera, 2008, Criciúma, SC. IV Jornada Científica do Curso de Medicina / V Jornada Médica da Zona Carbonífera. Criciúma,SC : UNESC, 2008.

MACHADO, Mariane Gomes; GUADAGNIN, Mário Ricardo; FERNANDES, Alice Neves; PEREIRA JUNIOR, Evanisio; BARBOSA, Manuela Santos. **Análise da Composição Gravimétrica dos Resíduos Sólidos Urbanos Recicláveis da Cooperativa Trabalhadores de Materiais Recicláveis em Criciúma - CTMAR, do Estado de Santa Catarina-Brasil.** Anais. VI Simpósio Brasileiro de Engenharia Ambiental. Renovando o Planeta. Associação Brasileira de Engenharia Ambiental e a Faculdade Municipal Professor Franco Montoro (Mogi-Guaçu/SP). 30 de Abril a 3 de Maio de 2008 Serra Negra – SP.

MANENTTI, S. A.; ROCHA, E. L.; SIMÕES, P. W. T. A.; MATTOS, Merisandra Côrtes de; CECHINEL, C. **Inteligência Artificial Médica Aplicada a Clusterização em Colposcopia.** In: IV Jornada Científica do Curso de Medicina/V Jornada Médica da Zona carbonífera, 2008, Compos do Jordão / SP. IV Jornada Científica do Curso de Medicina/V Jornada Médica da Zona Carbonífera. Criciúma/SC : UNESC, 2008.

MANUEL, Ferraz Augusto Diogo, SILVEIRA, Daniel Hahn da, WEBBA, Sidney Roberto da Silva, SIMÕES, Priscyla Waleska Targino de Azevedo, MARTINS, P. J., MADEIRA, K. **Mapeamento de Rotas Turísticas Inerentes a Análise da Complexidade de Algoritmos.** In: III Workshop de Trabalhos Acadêmicos do Congresso Sul Brasileiro de Computação, 2008, Criciúma - S.C. Anais do IV Congresso Sul Brasileiro de Computação. Criciúma - S.C., 2008.

MARQUES, A.M., BERNARDIN, A.M. **Ceramic forms made from plain glass cullets.** In: X World Congress on Ceramic Tile Quality. Castellón: Official Chamber of Commerce, Industry and Navigation, 2008. v.3. p.89-93.

MARTINHAGO, F. B.; SIMÕES, P. W. T. A.; MATTOS, Merisandra Côrtes de; BETTIOL, J. **Análise Difusa da Hiperreatividade Brônquica em uma População de Adolescentes Asmáticos de Criciúma-SC.** In: VIII Seminário de Iniciação Científica UNESC, 2008, Criciúma/SC. Anais do VIII Seminário de Iniciação Científica UNESC. Criciúma/SC: UNESC, 2008.

MARTINHAGO, F. B.; SIMÕES, P. W. T. A.; MATTOS, Merisandra Côrtes de; CECHINEL, C.; BETTIOL, J. **Modelagem Difusa de Broncopatias para Classificação da Hiperreatividade Brônquica.** In: XI Congresso Brasileiro de Informática em Saúde (CBIS 2008), 2008, Campos do Jordão/SP. Anais do XI Congresso Brasileiro de Informática em Saúde. Campos do Jordão/SP: SBIS, 2008.

MASTELLA, Vagner Gonçalves. GUADAGNIN, Mário Ricardo. **Elaboração do plano de gerenciamento de resíduos sólidos para uma metalúrgica localizada no município de Criciúma/SC.** In: VI Simpósio Internacional de Qualidade Ambiental, 2008, Porto Alegre. Anais do VI Simpósio Internacional de Qualidade Ambiental: na Busca da Sustentabilidade. Porto Alegre: ABES - RS/EDUPUCRS, 2008.

MATTOS, Merisandra Côrtes de; FERREIRA, N. B.; SIMÕES, P. W. T. A.; BARBOSA, A. C. G.; CECHINEL, C. **Rede Neurofuzzy aplicada à Classificação de Pneumonias.** In: XI Congresso Brasileiro de Informática em Saúde (CBIS 2008), 2008, Campos do Jordão/SP. Anais do XI Congresso Brasileiro de Informática em Saúde. Campos do Jordão/SP: SBIS, 2008.

MATTOS, Merisandra Côrtes de; MARTINS, D. P.; SIMÕES, P. W. T. A.; BARBOSA, A. C. G.; CECHINEL, C.; BETTIOL, J. **Aplicação do Algoritmo K-Means em Dados de Prevalência da Asma e Rinite em Escolares.** In: XI Congresso Brasileiro de Informática em

Saúde (CBIS 2008), 2008, Campos do Jordão/SP. Anais do XI Congresso Brasileiro de Informática em Saúde. Campos do Jordão/SP: SBIS, 2008.

MENEGON, Mateus Pavei; WOYCICKOSKI, Michele Barbeta; MEZARROBA, W. F.; MARTINS, P. J.; SIMÕES, Priscyla Waleska Targino de Azevedo; MADEIRA, K. **Sistema de coleta de lixo na cidade de Maracajá utilizando o Algoritmo de Warshall e Multiplicação Booleana.** In: III Workshop de Trabalhos Acadêmicos do Congresso Sul Brasileiro de Computação, 2008, Criciúma - SC. Anais do IV Congresso Sul Brasileiro de Computação. Criciúma - S.C., 2008.

MENEZES, C. T. B.; PAVEI, P. T. **Estudo da presença de HPAs em ecossistemas aquáticos contaminados pela atividade de mineração de carvão na foz da Bacia Hidrográfica do Rio Araranguá – SC.** In: Congresso Brasileiro de Oceanografia, 3 e Congresso Íbero-Americano de Oceanografia, 1, 2008. Fortaleza, CE. Anais: Fortaleza, III CBO, 2008.

MOHAMAD, G.; BEBER, A. J.; LOURENCO, P. B.; ROMAN, Humberto Ramos. **Deformabilidade e Modo de Ruptura de Prismas de Blocos de Concreto a Compressão.** In: Congresso Brasileiro do Concreto, 2008, Salvador. Anais do 50º Congresso Brasileiro do Concreto, 2008.

MOHAMAD, Gihad; Lourenço, P.B.; Roman, H.R.; PELISSER, Fernando. **Estudo de caracterização mecânica das argamassas a base de cal.** In: XXXIII Jornadas Sudamericanas de Ingenieria Estructural, 2008, Santiago. XXXIII Jornadas Sudamericanas de Ingenieria Estructural, 2008.

NAZARIO, L. F. P.; MOHAMAD, G.; Piccinini, Ângela Costa. **Avaliação de Práticas Construtivas em Alvenaria Estrutural com Blocos Cerâmicos - Estudo de Caso.** In: 14º Congresso Brasileiro de Engenheiros Civis, 2008, Blumenau. 14º Congresso Brasileiro de Engenheiros Civis, 2008.

PANDINI, Jean Carlos; ANTONIN, Mirian; NICOLEIT, Evânio R.; GIACOMAZZO, Graziela Fátima; ZANETTE, Elisa N.; GONÇALVES, Leila L. **Integração entre objeto de aprendizagem para dispositivos móveis baseado no Padrão Scorm e o Lms Moodle.** VIII Seminário de Iniciação Científica da Unesc, Universidade do Extremo Sul Catarinense, Criciúma, 2008. Anais.

PELISSER, Fernando; GLEIZE, Philippe J P; Michael Peterson; MOHAMAD, Gihad. **Intercalação de Compostos Orgânicos na Nanoestrutura de Silicatos de Cálcio Hidratados.** In: Congresso Nacional do Concreto, 2008, Salvador. Congresso Nacional do Concreto, 2008.

PEREIRA JUNIOR, Evanisio; GUADAGNIN, Mário Ricardo. **Obstáculos para a implantação e efetivação de uma cooperativa de catadores de material reciclável no município de Criciúma – SC.** In: VI Simpósio Internacional de Qualidade Ambiental, 2008, Porto Alegre. Anais do VI Simpósio Internacional de Qualidade Ambiental: na Busca da Sustentabilidade. Porto Alegre: ABES - RS / EDUPUCRS, 2008.

PEREIRA JUNIOR, Evanisio; GUADAGNIN, Mário Ricardo; FERNANDES, Alice Neves; BARBOSA, Manuela Santos; MACHADO, Mariane Gomes. **Obstáculos para a implantação e efetivação de uma cooperativa de catadores de material reciclável no Município de Criciúma - SC.** Anais. VI Simpósio Brasileiro de Engenharia Ambiental. Renovando o Planeta. Associação Brasileira de Engenharia Ambiental e a Faculdade Municipal Professor Franco Montoro (Mogi-Guaçu/SP). 30 de Abril a 3 de Maio de 2008. Serra Negra – SP.

- PEREIRA, A. S., FELISBERTO, D. S., DAROS, M. T., LUCKMANN, G., BERNARDIN, A. M. **Cellular ceramics made from porcelain tile polishing residues: effect of soaking time.** In: X World Congress on Ceramic Tile Quality. Castellón: Official Chamber of Commerce, Industry and Navigation, 2008. v.3. p.83-87.
- PEREIRA, A. S., FELISBERTO, D. S., DAROS, M. T., UGGIONI, E., BERNARDIN, A. M. **Ceramic tiles obtained from packing glass cullets.** In: 52° Congresso Brasileiro de Cerâmica. Florianópolis: ABC, 2008. Ref.: 14-011.
- PEREIRA, A. S., FELISBERTO, D. S., DAROS, M. T., UGGIONI, E., BERNARDIN, A. M. **Cellular ceramics made from porcelain tile polishing residues.** In: 52° Congresso Brasileiro de Cerâmica. Florianópolis: ABC, 2008. Ref.: 14-040.
- PORFIRIO, P. J.; MATTOS, Merisandra Côrtes de; MORETTI, M.; SIMÕES, P. W. T. A. **Aplicação de Ontologias e Data Mining para Descoberta de Conhecimento.** In: VIII Seminário de Iniciação Científica UNESC, 2008, Criciúma/SC. Anais do VIII Seminário de Iniciação Científica UNESC. Criciúma/SC : UNESC, 2008.
- RAIMUNDO, L. R.; MATTOS, Merisandra Côrtes de; SIMÕES, P. W. T. A.; CECHINEL, C. **O Algoritmo de classificação CART em uma Ferramenta de Data Mining.** In: IV Congresso Sul Brasileiro de Ciência da Computação (SULCOMP 2008), 2008, Criciúma/SC. Anais do IV Congresso Sul Brasileiro de Ciência da Computação. Criciúma/SC : UNESC, 2008.
- RAIMUNDO, L. R.; MATTOS, Merisandra Côrtes de; SIMÕES, P. W. T. A.; CECHINEL, C. **Mathematics Modeling os Cart Classification Algorithm by the Gini Criterion.** In: BIOMAT 2008 - International Symposium on Mathematical and Computational Biology, 2008, Campos do Jordão / SP. Anais do International Symposium on Mathematical and Computational Biology, 2008.
- REIS, C.S.; ARNT, A.B.C.P. **Estudo da otimização de reaproveitamento de resíduos sólidos provenientes das indústrias cerâmica e metalúrgica.** VIII Seminário de Iniciação Científica da UNESC. Novembro, 2008.
- RICKEN, R. J.; MATTOS, Merisandra Côrtes de; SIMÕES, P. W. T. A.; MENEZES, C. T.; CASAGRANDE, Rogério Antônio. **Descoberta de Conhecimento em Dados de Monitoramento de Bacias Hidrográficas da Região Carbonífera.** In: VIII Seminário de Iniciação Científica UNESC, 2008, Criciúma/SC. Anais do VIII Seminário de Iniciação Científica UNESC. Criciúma/SC: UNESC, 2008.
- ROCHA, E. L.; GONCALVES, F. S.; SILVA, Leonardo Assis da; SIMÕES, P. W. T. A.; MATTOS, Merisandra Côrtes de. **Modelagem de Incertezas Híbridas na Área de Inteligência Computacional Aplicada: Desenvolvimento de uma Shell para Construção Automatizada de Sistemas Inteligentes.** In: VIII Seminário de Iniciação Científica UNESC, 2008, Criciúma/SC. Anais do VIII Seminário de Iniciação Científica UNESC. Criciúma/SC: UNESC, 2008.
- ROCHA, E. L.; GONÇALVES, Leila Lais; GONCALVES, F. S.; SILVA, Leonardo Assis da; SIMÕES, P. W. T. A.; MATTOS, Merisandra Côrtes de. **Representação da Incerteza pela Inferência Bayesiana na Shell Pegasus.** In: VIII Seminário de Iniciação Científica UNESC, 2008, Criciúma/SC. Anais do VIII Seminário de Iniciação Científica UNESC. Criciúma/SC: UNESC, 2008.

ROCHA, E. L.; SIMÕES, P. W. T. A.; MANENTTI, S. A.; MATTOS, Merisandra Côrtes de; CECHINEL, C. **Clusterização Fuzzy em Imagens de Procedimentos Cirúrgicos Colposcópicos pelo Algoritmo Fuzzy C-Means.** In: XI Congresso Brasileiro de Informática em Saúde (CBIS 2008), 2008, Campos do Jordão/SP. Anais do XI Congresso Brasileiro de Informática em Saúde. Campos do Jordão/SP: SBIS, 2008.

ROCHA, E. L.; SIMÕES, P. W. T. A.; MATTOS, Merisandra Côrtes de; CECHINEL, C. **Modelagem da Incerteza pela Inferência Bayesiana em um Estudo de Caso de Doenças Lombares.** In: IV Congresso Sul Brasileiro de Ciência da Computação (SULCOMP 2008), 2008, Criciúma / SC. Anais do IV Congresso Sul Brasileiro de Ciência da Computação. Criciúma / SC: UNESC, 2008.

ROCHA, E. L.; SIMÕES, P. W. T. A.; MATTOS, Merisandra Côrtes de; CECHINEL, C. **Contribuições da Modelagem Bayesiana pelo Algoritmo de Passagem de Mensagens de Judea Pearl no Desenvolvimento de Uma Shell para Representação do Conhecimento sob Incerteza.** In: XX Salão de Iniciação Científica UFRGS, 2008, Porto Alegre / RS. Anais do XX Salão de Iniciação Científica UFRGS. Porto Alegre/RS: EDUFRGS, 2008.

ROCHA, E. L.; SIMÕES, P. W. T. A.; MATTOS, Merisandra Côrtes de; CECHINEL, C.; SANTOS, R. L. **O Desenvolvimento de uma Shell para Representação de Redes Bayesianas: Estudo de Caso Dor Lombar.** In: XI Congresso Brasileiro de Informática em Saúde (CBIS 2008), 2008, Campos do Jordão/SP. Anais do XI Congresso Brasileiro de Informática em Saúde. Campos do Jordão/SP : SBIS, 2008.

ROCHA, E. L.; SIMÕES, P. W. T. A.; SILVA, Leonardo Assis da.; GONCALVES, F. S.; MATTOS, Merisandra Côrtes de; CECHINEL, C. **Considerações sobre a Utilização de Formalismos Matemáticos no Desenvolvimento de uma Shell para Modelagem da Inverteza.** In: IV Congresso Sul Brasileiro de Ciência da Computação (SULCOMP 2008), 2008, Criciúma/SC. Anais do IV Congresso Sul Brasileiro de Ciência da Computação. Criciúma/SC : UNESC, 2008.

ROCHA, E. L.; SIMÕES, P. W. T. A.; SILVA, Leonardo Assis da.; GONCALVES, F. S.; MATTOS, Merisandra Côrtes de; CECHINEL, C. **Mathematical Approach to Development of the Shell Pegasus Uncertainty Modeling.** In: BIOMAT 2008 - International Symposium on Mathematical and Computational Biology, 2008, Campos do Jordão / SP. Anais do International Symposium on Mathematical and Computational Biology, 2008.

ROCHA, F. S.; MOHAMAD, G.; Piccinini, Ângela Costa. **Estabilidade Global em Edifícios Esbeltos Conforme nbr 6118/2003.** In: 14º Congresso Brasileiro de Engenheiros Civis, 2008, Blumenau. Anais do 14º Congresso Brasileiro de Engenheiros Civis, 2008.

ROCHA, Fernando Vieira da.; SANTOS, R. L.; SIMÕES, P. W. T. A.; VALDATI, L. P.; GOULART, J. P.; GOULARTE, F. B.; SCUSSEL, T.; MATTOS, Merisandra Côrtes de; CECHINEL, C. **Diagnóstico de Doenças Lombares a partir da Representação do Conhecimento Utilizando Conceitos de Redes Bayesianas e Inteligência Artificial Médica.** In: IV Jornada Científica do Curso de Medicina/V Jornada Médica da Zona Carbonífera, 2008, Criciúma / SC. IV Jornada Científica do Curso de Medicina/V Jornada Médica da Zona Carbonífera. Criciúma/SC : UNESC, 2008.

RODRIGUES, Fernando Fraga, MARTINS, P. J. **Implementação de Um Ambiente de Alta Disponibilidade para Serviços de Voz sobre IP Baseados em Asterisk.** In: III Workshop de

Trabalhos Acadêmicos do Congresso Sul Brasileiro de Computação, 2008, Criciúma - S.C. Anais do IV Congresso Sul Brasileiro de Computação. Criciúma - SC, 2008.

ROSSO, Pedro; GUADAGNIN, Mário Ricardo; MARTINS, Cláudia Peluso; CLAUDINO, Clóvis Reis; BEZ BATTI, Flávia Bratti. **A gestão dos resíduos perigosos em laboratórios universitários: estudo de caso na Universidade do Extremo Sul Catarinense (UNESC)**. Anais. VI Simpósio Brasileiro de Engenharia Ambiental. RENOVANDO O PLANETA Associação Brasileira de Engenharia Ambiental e a Faculdade Municipal Professor Franco Montoro (Mogi-Guaçu/SP). 30 de Abril a 3 de Maio de 2008 Serra Negra – SP.

SCOTTI, A. P.; MATTOS, Merisandra Côrtes de; SIMÕES, P. W. T. A.; MENEZES, C. T.; CASAGRANDE, Rogério Antônio; MADEIRA, K. **Preparação dos Dados de Monitoramento na Recuperação Ambiental de Áreas Degradadas pela Mineração de Carvão Mineral para Clusterização pelo Algoritmo de Kohonen**. In: VIII Seminário de Iniciação Científica UNESC, 2008, Criciúma/SC. Anais do VIII Seminário de Iniciação Científica UNESC. Criciúma/SC: UNESC, 2008.

SCOTTI, Ana Paula, CARMINATTI, Jefferson José S., ULIANO, Roger B., SIMÕES, Priscyla Waleska Targino de Azevedo, MADEIRA, K., MARTINS, P. J. **Utilizando o Algoritmo Warshall em um Aplicativo de Gerenciamento de Rotas de Táxis** In: III Workshop de Trabalhos Acadêmicos do Congresso Sul Brasileiro de Computação, 2008, Criciúma - SC. Anais do IV Congresso Sul Brasileiro de Computação. Criciúma - SC, 2008.

SILVA, Ariela Dal Toé da, DAMIANI, Juliana Brognoli, BENTO, Murilo Garcia, SIMÕES, Priscyla Waleska Targino de Azevedo, MADEIRA, K., MARTINS, P. J. **Utilização de Grafos para Localizar Rotas por Meio do Algoritmo Warshall**. In: III Workshop de Trabalhos Acadêmicos do Congresso Sul Brasileiro de Computação, 2008, Criciúma - S.C. Anais do IV Congresso Sul Brasileiro de Computação. Criciúma - SC, 2008.

SILVA, J.G.B., FRAJNDLICH, E.U.C., KUHNEN, N.C., RIELLA, H.G., BERNARDIN, A.M. **Influence of processing water on ceramic suspension viscosity**. In: X World Congress on Ceramic Tile Quality. Castellón: Official Chamber of Commerce, Industry and Navigation, 2008. v.3. p.119-124.

SILVA, Leandro C. da; ZANETTE, Elisa N.; NICOLEIT, Evânio R.; GONÇALVES, Leila L. **Os meios e a linguagem na produção do material didático de cálculo diferencial e integral i na educação online**. VIII Seminário de Iniciação Científica da Unesc, Universidade do Extremo Sul Catarinense, Criciúma, 2008. Anais.

SILVA, Leonardo Assis da; GONCALVES, F. S.; ROCHA, E. L.; SIMÕES, P. W. T. A.; MATTOS, Merisandra Côrtes de. **Desenvolvimento do Módulo de Dempster-Shafer para Tratamento da Incerteza por Ignorância na Shell Pegasus**. In: VIII Seminário de Iniciação Científica UNESC, 2008, Criciúma/SC. Anais do VIII Seminário de Iniciação Científica UNESC. Criciúma/SC: UNESC, 2008.

SILVA, Leonardo Assis da; SIMÕES, P. W. T. A.; MATTOS, Merisandra Côrtes de; CECHINEL, C. **Representação da Teoria de Dempster-Shafer a partir de uma rede Bayesiana de Lombalgia**. In: IV Congresso Sul Brasileiro de Ciência da Computação (SULCOMP 2008), 2008, Criciúma / SC. Anais do IV Congresso Sul Brasileiro de Ciência da Computação. Criciúma/SC: UNESC, 2008.



SILVA, Leonardo Assis da; SIMÕES, P. W. T. A.; MATTOS, Merisandra Côrtes de; CECHINEL, C. **The Formalism of Dempster-Shafer Theory in the Pegasus Uncertainty Modeling Shell**. In: BIOMAT 2008 - International Symposium on Mathematical and Computational Biology, 2008, Campos do Jordão / SP. Anais do International Symposium on Mathematical and Computational Biology, 2008.

SILVA, Leonardo Assis da; SIMÕES, P. W. T. A.; MATTOS, Merisandra Côrtes de; CECHINEL, C. **O Formalismo de Teoria de Dempster-Shafer na Shell para Modelagem da Incerteza Pegasus**. In: XX Salão de Iniciação Científica UFRGS, 2008, Porto Alegre / RS. Anais do XX Salão de Iniciação Científica UFRGS. Porto Alegre/RS: EDUFRGS, 2008.

SILVA, Leonardo Assis da; SIMÕES, P. W. T. A.; MATTOS, Merisandra Côrtes de; CECHINEL, C.; SANTOS, R. L. **Utilização da Teoria de Dempster-Shafer no Desenvolvimento de uma Ferramenta para Modelagem do Conhecimento em Ortopedia**. In: XI Congresso Brasileiro de Informática em Saúde (CBIS 2008), 2008, Campos do Jordão/SP. Anais do XI Congresso Brasileiro de Informática em Saúde. Campos do Jordão/SP: SBIS, 2008.

SILVA, Leonardo Assis da; SIMÕES, P. W. T. A.; MATTOS, Merisandra Côrtes de; CECHINEL, C. **Relação entre as Teorias Bayesiana e de Dempster-Shafer**. In: IV Congresso Sul Brasileiro de Computação (SULCOMP 2008), 2008, Criciúma/SC. Anais do IV Congresso Sul Brasileiro de Computação. Criciúma/SC: UNESC, 2008.

SILVA, Rosangela Westphal da; SIMÕES, P. W. T. A.; MATTOS, Merisandra Côrtes de; CECHINEL, C.; RAMOS, R.; LAZZARI, R. **Utilização da Inferência Bayesiana e Lógica Fuzzy na Modelagem de um Sistema Inteligente**. In: Simpósio de Informática da Região Centro do RS (SIRC/RS), 2008, Santa Maria / RS. SIRC/RS. Santa Maria / RS : UNIFRA, 2008. v. 1.

SILVA, Rosangela Westphal da; SIMÕES, P. W. T. A.; MATTOS, Merisandra Côrtes de; CECHINEL, C.; RAMOS, R. **Fuzzy-Bayes Modeling Applied to Urology Diagnosis**. In: BIOMAT 2008 - International Symposium on Mathematical and Computational Biology, 2008, Campos do Jordão / SP. Anais do International Symposium on Mathematical and Computational Biology, 2008.

SILVA, Rosangela Westphal da; SIMÕES, P. W. T. A.; MATTOS, Merisandra Côrtes de; RAMOS, R.; CECHINEL, C.; BARBOSA, Ana Claudia Garcia. **Considerações sobre a Utilização de Incertezas Bayesianas e Difusas no Apoio ao Diagnóstico de Morbidades Urológicas**. In: Workshop de Informática Médica, 2008, Belém/PA. Anais do XXVIII Congresso da Sociedade Brasileira de Computação. Belém/PA: SBC, 2008.

SILVA, Rosangela Westphal da; SIMÕES, P. W. T. A.; RAMOS, R.; MATTOS, Merisandra Côrtes de; CECHINEL, C. **Desenvolvimento de um Modelo Híbrido para Modelagem da Incerteza a partir das Lógicas Fuzzy e Bayesiana**. In: IV Congresso Sul Brasileiro de Ciência da Computação (SULCOMP 2008), 2008, Criciúma/SC. Anais do IV Congresso Sul Brasileiro de Ciência da Computação. Criciúma/SC: UNESC, 2008.

SIMÕES, P. W. T. A.; BILESIMO, V. F.; GIORDANI, F.; MATTOS, Merisandra Côrtes de; CECHINEL, C.; TRAEBERT JUNIOR, F. **Desenvolvimento de uma Applet Java em um Sistema de Apoio ao Ensino e Diagnóstico de Doenças Exantemáticas com Erupção Obrigatória**. In: XI Congresso Brasileiro de Informática em Saúde (CBIS 2008), 2008, Campos

do Jordão/SP. Anais do XI Congresso Brasileiro de Informática em Saúde. Campos do Jordão/SP: SBIS, 2008.

SIMÕES, P. W. T. A.; GOULART, J. P.; VALDATI, L. P.; MATTOS, Merisandra Côrtes de; CECHINEL, C.; SANTOS, R. L.; ROCHA, Fernando Vieira da. **Modelagem de um Agente Assistente em um Sistema de Apoio ao Ensino de Lombalgia**. In: XI Congresso Brasileiro de Informática em Saúde (CBIS 2008), 2008, Campos do Jordão/SP. Anais do XI Congresso Brasileiro de Informática em Saúde. Campos do Jordão/SP: SBIS, 2008.

SIMÕES, P. W. T. A.; MACHADO, S. D.; MATTOS, Merisandra Côrtes de; CECHINEL, C. **Características da Utilização dos Requisitos de Segurança da Certificação de Software SBIS-CFM em um Registro Eletrônico em Saúde**. In: XI Congresso Brasileiro de Informática em Saúde (CBIS 2008), 2008, Campos do Jordão/SP. Anais do XI Congresso Brasileiro de Informática em Saúde. Campos do Jordão/SP: SBIS, 2008.

SIMÕES, P. W. T. A.; MARTINHAGO, F. B.; MATTOS, Merisandra Côrtes de; BETTIOL, J.; CECHINEL, C. **Utilização das Funções Triangular e Trapezoidal em uma Representação Fuzzy a partir do Modelo de Mamdani**. In: IV Congresso Sul Brasileiro de Ciência da Computação (SULCOMP 2008), 2008, Criciúma/SC. Anais do IV Congresso Sul Brasileiro de Ciência da Computação. Criciúma/SC: UNESC, 2008.

SIMÕES, P. W. T. A.; SILVA, Rosangela Westphal da.; RAMOS, R.; MATTOS, Merisandra Côrtes de; CECHINEL, C. **Raciocínio Híbrido Fuzzy-Bayes no Apoio ao Diagnóstico de Câncer de Próstata e Hiperplasia Prostática Benigna**. In: XI Congresso Brasileiro de Informática em Saúde (CBIS 2008), 2008, Campos do Jordão/SP. Anais do XI Congresso Brasileiro de Informática em Saúde. Campos do Jordão/SP : SBIS, 2008.

SIMÕES, Priscyla Waleska Targino de Azevedo; CASTRO, Flaviana dos Santos; MATTOS, Merisandra Côrtes de. **Mineração de Textos na Saúde por meio da Utilização da Ferramenta Eureka [no prelo]**. Revista Científica da UNESC.

SIMÕES, Priscyla Waleska Targino de Azevedo; MATTOS, Merisandra Côrtes de; FARIAS, Renan Figueredo. **A Metodologia Methontology na Construção de Ontologias [no prelo]**. Revista de Iniciação Científica (Criciúma). **Regional**.

SIMÕES, Priscyla Waleska Targino de Azevedo; ROCHA, Edroaldo Lummertz; MANENTI, Sandra Aparecida; NICOLEIT, Evânio Ramos; MATTOS, Merisandra Côrtes de. **Diagnóstico Automatizado de Doenças no Colo do Útero Baseado em Redes Neurais Artificiais e Processamento de Imagens Digitais [no prelo]**. Revista de Iniciação Científica (Criciúma).

SIMÕES, Priscyla Waleska Targino de Azevedo; ROCHA, Edroaldo Lummertz; JARACESKI, John Cleber; CHARNOVSKI, Rafael; NASCIMENTO FILHO, Jacques Rodrigues do; NICOLEIT, Evânio Ramos; MATTOS, Merisandra Côrtes de. **Prontuário Eletrônico para Acompanhamento Médico dos Pacientes de uma Unidade de Terapia Intensiva [no prelo]**. Revista de Iniciação Científica (Criciúma).

SOARES, M. C. M.; LUNELLI, B. P.; CARDOSO, F.; SIMÕES, P. W. T. A.; MANENTTI, S. A.; MATTOS, Merisandra Côrtes de; MADEIRA, K. **Características do Perfil da Sexualidade em uma Comunidade Universitária**. In: VIII Seminário de Iniciação Científica UNESC, 2008, Criciúma/SC. Anais do VIII Seminário de Iniciação Científica UNESC. Criciúma/SC: UNESC, 2008.

SOARES, M. C. M.; LUNELLI, B. P.; FONTANA, A. P.; RAMOS, R.; MATTOS, Merisandra Côrtes de; SIMÕES, P. W. T. A.; CECHINEL, C. **Sistema de Apoio ao Ensino e Diagnóstico em Urologia Baseado em Conceitos de Inteligência Artificial Médica.** In: IV Jornada Científica do Curso de Medicina / V Jornada Médica da Zona Carbonífera, 2008, Criciúma, SC. IV Jornada Científica do Curso de Medicina / V Jornada Médica da Zona Carbonífera. Criciúma, SC: UNESC, 2008.

SOARES, M. C. M.; LUNELLI, B. P.; MANENTTI, S. A.; SIMÕES, P. W. T. A.; CARDOSO, F.; MATTOS, Merisandra Côrtes de; MADEIRA, K.; CECHINEL, C. **Perfil da Utilização de Métodos Anticoncepcionais na Comunidade Universitária da UNESC.** In: IV Jornada Científica do Curso de Medicina / V Jornada Médica da Zona Carbonífera, 2008, Criciúma, SC. IV Jornada Científica do Curso de Medicina / V Jornada Médica da Zona Carbonífera. Criciúma, SC: UNESC, 2008.

SOARES, M. C. M.; MANENTTI, S. A.; LUNELLI, B. P.; SIMÕES, P. W. T. A.; CARDOSO, F.; MATTOS, Merisandra Côrtes de; MADEIRA, K.; CECHINEL, C. **Perfil da Sexualidade da Comunidade Universitária da Universidade do Extremo Sul Catarinense.** In: VIII Seminário Internacional Fazendo Gênero: Corpo, Violência e Poder., 2008, Florianópolis/SC. Anais do VIII Seminário Internacional Fazendo Gênero: Corpo, Violência e Poder, 2008.

SOUZA, F.; COPETTI, F.; PELISSER, Fernando. **Estudo de Dosagem Experimental do Concreto Para Central Dosadora.** In: Congresso Nacional do Concreto, 2008, Salvador. Congresso Nacional do Concreto, 2008.

SOUZA, Vitor Mendes, GOUDINHO, Tiago Rosa, MADEIRA, K., SIMÕES, Priscyla Waleska Targino de Azevedo, MARTINS, P. J. **Aplicando Algoritmo de Warshall em Rotas Utilizadas por Transportadoras.** In: III Workshop de Trabalhos Acadêmicos do Congresso Sul Brasileiro de Computação, 2008, Criciúma - SC. Anais do IV Congresso Sul Brasileiro de Computação. Criciúma - SC, 2008.

STERCK, A. F.; MANENTTI, S. A.; MADEIRA, K.; MATTOS, Merisandra Côrtes de; SIMÕES, P. W. T. A. **Viabilidade da Utilização das Técnicas de Inteligência Artificial para o Desenvolvimento de um Sistema Híbrido na Área da Saúde.** In: VIII Seminário de Iniciação Científica UNESC, 2008, Criciúma/SC. Anais do VIII Seminário de Iniciação Científica UNESC. Criciúma/SC: UNESC, 2008.

TEIXEIRA, S.; BERNARDIN, A. M. **Development of TiO<sub>2</sub> white glazes for ceramic tiles.** In: 52° Congresso Brasileiro de Cerâmica. Florianópolis: ABC, 2008. Ref.: 09-006.

TEIXEIRA, S.; BERNARDIN, A. M. **Obtenção de vidrados brancos opacos ao dióxido de titânio.** In: 52° Congresso Brasileiro de Cerâmica. Florianópolis: ABC, 2008. Ref.: 09-007.

TEIXEIRA, S.; FRAJNDLICH, E. U. C.; RIELLA, H.G.; BERNARDIN, A. M. **Development of TiO<sub>2</sub> white glazes for ceramic tiles.** In: X World Congress on Ceramic Tile Quality. Castellón: Official Chamber of Commerce, Industry and Navigation, 2008. v.1. p.115-122.

TOLDO, C., GONÇALVES, L. L. **Webjornalismo Hipermediático na Web 2.0: o uso de Ferramentas Gratuitas para Noticiar.** In: II Simpósio Nacional ABCIBER, 2008, São Paulo. Anais II Simpósio Nacional ABCIBER 2008., 2008.

TREVISOL, M. M.; MATTOS, Merisandra Côrtes de. **Inteligência Artificial Aliada a Nanotecnologia.** In: III Workshop de Trabalhos Acadêmicos do IV Congresso Sul Brasileiro de

Computação, 2008, Criciúma/SC. Anais do III Workshop de Trabalhos Acadêmicos do IV Congresso Sul Brasileiro de Computação. Criciúma/SC: UNESC, 2008.

VALDATI, L. P.; ROCHA, Fernando Vieira da.; SIMÕES, P. W. T. A.; SANTOS, R. L.; LIMA, Adiles.; MATTOS, Merisandra Côrtes de. **Desenvolvimento de um Módulo Baseado em Agentes Tutores na Área da Saúde**. In: VIII Seminário de Iniciação Científica UNESC, 2008, Criciúma/SC. Anais do VIII Seminário de Iniciação Científica UNESC. Criciúma/SC: UNESC, 2008.

VALDATI, L. P.; SIMÕES, P. W. T. A.; MATTOS, Merisandra Côrtes de; CECHINEL, C.; SANTOS, R. L.; LIMA, Adiles.; ROCHA, Fernando Vieira da. **Tutor Agent in a Bayesian Application of Support to Learning of Low Back Pain**. In: BIOMAT 2008 - International Symposium on Mathematical and Computational Biology, 2008, Campos do Jordão/SP. Anais do International Symposium on Mathematical and Computational Biology, 2008.

VALDATI, L. P.; SIMÕES, P. W. T. A.; SANTOS, R. L.; LIMA, Adiles.; MATTOS, Merisandra Côrtes de; CECHINEL, C.; ROCHA, Fernando Vieira da. **Modelagem de um Agente Tutor em um Sistema Inteligente de Apoio ao Ensino de Doenças Lombares**. In: XX Salão de Iniciação Científica UFRGS, 2008, Porto Alegre/RS. Anais do XX Salão de Iniciação Científica UFRGS. Porto Alegre/RS: EDUFRGS, 2008.

VALDATI, L. P.; SIMÕES, P. W. T. A.; SANTOS, R. L.; ROCHA, Fernando Vieira da.; MATTOS, Merisandra Côrtes de; CECHINEL, C. **Modelagem Baseada em Agentes em um Sistema de Apoio ao Ensino e Diagnóstico de Lombalgia**. In: IV Congresso Sul Brasileiro de Ciência da Computação (SULCOMP 2008), 2008, Criciúma/SC. Anais do IV Congresso Sul Brasileiro de Ciência da Computação. Criciúma/SC: UNESC, 2008.

VERONEZI, C. C. D.; MELAO, S.; ROCHA, E. L.; MATTOS, Merisandra Côrtes de; SANTOS, R. L.; SIMÕES, P. W. T. A. **Perspectivas da Utilização da Inteligência Artificial Médica no Reconhecimento de Padrões por Redes Neurais Artificiais**. In: VIII Seminário de Iniciação Científica UNESC, 2008, Criciúma/SC. Anais do VIII Seminário de Iniciação Científica UNESC. Criciúma/SC: UNESC, 2008.

VIEIRA, Hamilton Justino, SILVA, A. L., ARCARI, S. G., Dela Bruna, Emilio, BACK, Á. J., PANDOLFO, C. **Rachaduras da uva Goethe em condições de alta umidade do ambiente**. In: Congresso Brasileiro de Viticultura e Enologia, 2008, Bento Gonçalves. XXI Congresso Brasileiro de Viticultura e Enologia. Bento Gonçalves: Embrapa Uva e Vinho, 2008. p.92 - 92

VIEIRA, Hamilton Justino, SILVA, A. L., BACK, Á. J., LOPES, F. Z., REGIS, A. **Perfil de temperatura em noite de geada em um cultivo da uva Goethe em sistema de condução latada**. In: Congresso Brasileiro de Viticultura e Enologia, 2008, Bento Gonçalves. XII Congresso Brasileiro de Viticultura e Enologia. Bento Gonçalves: Embrapa Uva e Vinho, 2008. p.91.

WEBBA, S. R. S.; CARVALHO, A. J. J.; DUARTE, F.; BECKER, I. R. T.; ROSA, M. I.; SIMÕES, P. W. T. A.; MATTOS, Merisandra Côrtes de. **Modelagem de um Sistema de Informação em Saúde para a Farmácia Solidária da UNESC**. In: VIII Seminário de Iniciação Científica UNESC, 2008, Criciúma/SC. Anais do VIII Seminário de Iniciação Científica UNESC. Criciúma/SC: UNESC, 2008.

ZANELATO, A. W.; MARTINS, Paulo João; MATTOS, Merisandra Côrtes de; SIMÕES, P. W. T. A. **Desenvolvimento de um Sistema de Apoio a Gerência de Falhas Baseado em Casos -**

**Antifail.** In: IV Congresso Sul Brasileiro de Ciência da Computação (SULCOMP 2008), 2008, Criciúma/SC. Anais do IV Congresso Sul Brasileiro de Ciência da Computação. Criciúma/SC : UNESC, 2008.

ZANELATO, Anderson Willian.; MATTOS, Merisandra Côrtes de; MARTINS, Paulo João; SIMÕES, P. W. T. A. **Gerência de Falhas em Redes utilizando Raciocínio Baseado em Casos.** In: VIII Seminário de Iniciação Científica UNESC, 2008, Criciúma/ SC. Anais do VIII Seminário de Iniciação Científica UNESC. Criciúma/SC: UNESC, 2008.

ZANETTE, E. N., GIACOMAZZO, G. F., FIUZA, P. J., MAZON, M., GONÇALVES, L. L., NICOLEIT, E. R., SANTOS, C. R. **Implantação, Customização e Desenvolvimento do Ambiente Virtual de Aprendizagem LearnLoop no Ensino Superior** In: XIX Simpósio Brasileiro de Informática na Educação (XIX SBIE), 2008, Fortaleza. Anais do XIX Simpósio Brasileiro de Informática na Educação (XIX SBIE), 2008.

ZANETTE, E. N.; SANTOS, Cleusa Ribeiro dos; GIACOMAZZO, Graziela Fátima; FIUZA, Patrícia Jantsch. **Mídias, Linguagens e Educação.** In: II Simpósio Internacional de Educação e V Fórum Nacional de Educação. 2008, Torres/RS. Anais do II Simpósio Internacional de Educação e V Fórum Nacional de Educação, ULBRA, 2008.

ZANETTE, E. N.; SANTOS, Cleusa Ribeiro dos; GIACOMAZZO, Graziela Fátima; FIUZA, Patrícia Jantsch. **A avaliação da oferta de disciplinas semipresenciais nos cursos de graduação da Unesc.** In: II Simpósio Internacional de Educação e V Fórum Nacional de Educação. 2008, Torres/RS. Anais do II Simpósio Internacional de Educação e V Fórum Nacional de Educação, ULBRA, 2008.

## **EXTENSÃO**

### 9.3 Atividades de Extensão Desenvolvidas na Pró-Reitoria de Pós-Graduação, Pesquisa e Extensão

Assessor Técnico de Extensão: Prof. Msc. Roberto Recart dos Santos

Tem como objetivo geral promover a integração do conhecimento entre Universidade e Sociedade, envolvendo a comunidade acadêmica em ações articuladas, interprofissionais e interinstitucionais, contribuindo para a consolidação da missão institucional.

#### Objetivos Específicos

- a) Institucionalizar a extensão universitária como atividade acadêmica por meio de programas, projetos, eventos, ação comunitária, cursos e prestação de serviços de natureza diversa.
- b) Promover atividades com compromisso socioambiental, cultural, técnico e científico em consonância com a missão institucional.

- c) Fortalecer a extensão universitária como uma das dimensões do processo de formação acadêmica definida e efetivada segundo as exigências da realidade e indispensável na qualificação docente e no intercâmbio com a sociedade.
- d) Mobilizar a comunidade acadêmica a desenvolver ações e atividades de extensão articuladas com o ensino e/ou a pesquisa.
- e) Promover atividades relacionadas à socialização do conhecimento entre a Universidade e a Sociedade, representada por suas organizações sociais, empresariais, governamentais e não governamentais.
- f) Viabilizar suporte operacional para que a comunidade acadêmica busque recursos destinados ao financiamento de atividades de extensão disponibilizadas pelas agências de fomento governamentais, não governamentais e da iniciativa privada, no Brasil e no exterior.
- g) Oferecer cursos de capacitação nas modalidades: iniciação, atualização, treinamento, qualificação profissional, voltados às demandas da sociedade, resguardados a autonomia técnica e científica, a articulação com as linhas de extensão e o compromisso com a missão da UNESCO.
- h) Disponibilizar serviços que envolvam a transferência à comunidade do conhecimento gerado e instalado na Universidade, contratado por terceiros (comunidade ou empresa), com realização de atividades eventuais e outras demandas de atendimento à sociedade nas diversas áreas do saber.
- i) Incentivar ações que tenham soluções auto-sustentáveis, baseadas na busca de recursos externos e/ou atividades que gerem os próprios recursos.
- j) Fomentar as atividades extensionistas por meio de abertura de editais internos, de apoio à participação em editais externos no Brasil e no exterior e da celebração de convênios ou outros meios.
- k) Divulgar os resultados das atividades de extensão acadêmica por meio da promoção de eventos, da participação em congressos e similares e da publicação em periódicos e outras mídias disponibilizadas.

#### Projetos de Extensão

Projetos são propostas de atuação na realidade social, de naturezas acadêmicas, que cumpram o preceito da indissociabilidade ensino - pesquisa - extensão compreendendo ações processuais e contínuas de caráter educativo, social, cultural, científico ou tecnológico, com

objetivo específico e prazo determinado. São distribuídos dentro da verba orçamentária em projetos permanentes e projetos por editais.

### Projetos Permanentes

Quadro n. 126 - PROGRAMAS E PROJETOS DE EXTENSÃO PERMANENTES		
UNASAU	Nome do Projeto	Docentes
	ASCADIM - Projeto de Apoio Associação Sul Catarinense de Familiares e Portadores de Distrofias Musculares Progressivas	Lisiane Tuon Generozo Bitencourt
		Eduardo Victor / Fisioterapia
		Graziela Amboni/ Psicologia
		Maria Cristina Gonçalves / Nutrição
	Reabilitação Pulmonar	Cláudio Sérgio da Costa (Coordenador)
	Alzheimer	Bárbara Coelho (Coordenadora do projeto)
		Cláudia Cipriano V. Heluany / Medicina
		Shirley dos Santos Garcia / Psicologia
	Núcleo de Promoção da Saúde e Prevenção da Violência da criança, da mulher e do idoso do município de Criciúma -	Luciane Bisognin Ceretta (Coordenadora)
		Ioná Vieira Bez Birollo
		José Otavio Feltrim
		Ivanir Pra da S. Thomé
		Susane Raquel Périco
		Renan Antônio Ceretta
		Rosane dos Santos
	Educação Saúde -	Ioná Vieira Bez Birollo
		Cecília Marli Spiazzi de Souza
		Susane Raquel Périco
Luciane Ceretta		
Rosane dos Santos		
Tecnologias de Planejamento Participativo em Saúde -	Renan Antônio Ceretta (Coordenador)	
	Ioná Vieira Bez Birollo	
	José Otavio Feltrim	

		Ivanir Pra da Silva Thomé
		Susane Raquel Périco
		Rosane dos Santos
	Plantas	Angela Erna Rossato (Coordenadora do projeto)
		Patricia de Aguiar Amaral
	Amigos do Coração	Cleber de Medeiros
UNACSA	Viva a Economia	João Marcos de Souza Alves
	Aprender, Empreender e Crescer	Ricardo Deibler Zambrano
	Programa de Ações em Economia Solidária	Patrícia Martins Goulart
Muriado C. Gastaldon		
UNAHCE	Arte na Escola - Pólo UNESCO Rede Arte na Escola	Maria Isabel Ferraz Pereira Leite
		Silemar Maria de Medeiros da Silva (Coord)
	Centro de Educação Ambiental Sala Verde	Mári Stela Campos (Coord)
		Maria de Lourdes Milanez Goulart
	Projeto Calçada e Garagem das Artes	Edison Paegle Balod (Coord)
	CECIESC - Centro de Ciências do Extremo Sul Catarinense.	Mári Stela Campos (Coord)
	Plantas Medicinais	Vanilde Citadini Zanette
		Roberto Recart dos Santos
	Viva Melhor Unesc	
Escolinha de Natação UNESCO		
UNACET	Escritório de Cooperação Técnica	
	Habitat Saudável	
	Reconstruindo Cidadania	
	Coleta Seletiva Solidária	
	Incubadora Tecnológica	
	Transformando RSTUV	



## Projetos de Editais

O fomento às atividades de extensão, mediante a seleção de projetos por intermédio do presente edital, tem os seguintes objetivos:

- a) Promover atividades de extensão com compromisso socioambiental, cultural, técnico e científico, em consonância com a missão institucional e articulada com o ensino e a pesquisa;
- b) Mobilizar a comunidade acadêmica a desenvolver ações e atividades de extensão, possibilitando o exercício da cidadania e a participação crítica no contexto social;
- c) Estimular atividades relacionadas à socialização do conhecimento, por meio da discussão e encaminhamento de alternativas de soluções aos problemas sociais, contribuindo para a melhoria da qualidade do ambiente de vida;
- d) Possibilitar uma maior interação das atividades de extensão com o ensino e a pesquisa, trazendo questões referentes ao contexto social para os currículos dos cursos da UNESC.

Quadro n. 127 - Projetos Edital 53/2008 – Setembro de 2008 a fevereiro de 2010.

Nº de insc.	Nome do Projeto	Unas	Orientador	Bolsista
16	Adolescência saudável: princípios para uma sexualidade responsável.	UNASAU	Ivanir Prá da Silva Thomé	Ana Cristina Cardoso de Oliveira Mônica W. Casagrande Vanessa F. Pacheco Tatiana Cristina Dias Rufino
23	Avaliações e tratamento psicológico para os membros da Ascadim (Associação Sul Catarinense dos Familiares e Amigos dos Portadores de Distrofia Muscular Progressiva).	UNASAU	Graziela Amboni	Lucas de Oliveira Manuela Constante Pereira Deivi Douglas da Costa Rosa
33	Atendimento nutricional a participantes de programas de exercícios físicos e atletas.	UNASAU	Adriana Soares Lobo	Amanda Bianchini Renata Narel Búrigo Bruno Luiz da Silva Pieri
3	LIBERTI: Laboratório de Informações para Erradicação do Trabalho Infantil.	UNACSA	Ismael Francisco de Souza	Tamirres Delfino Martins Roseli Schminski Vieira Wellington Mafiolete Clarissa Medeiros Cechella
27	Direitos Humanos e Cidadania na Comunidade (espaço de dialogicidade acerca dos direitos transindividuais, difusos e coletivos).	UNACSA	Clélia Mara Fontanella Silveira	Helena Meyer da Silva Marcos Rosa Vieira Adriano Rocha do Nascimento
32	Mineração e Meio Ambiente: Fórum de debates na comunidade de Santa Cruz - Içara/SC.	UNACSA	José Carlos Virtuoso	Eliana do Nascimento Jukoski Aline Maranhão
11	Inclusão digital nas escolas municipais de Criciúma com o uso de Software Livre.	UNACET	Leila Lais Gonçalves	Isaque Igor Pacheco Claudio Barbosa Schmichtemberg

15	Revitalização do patrimônio edificado e espaço público: o resgate da memória para a comunidade de São Pedro, em Urussanga / SC.	UNACET	Adriana Fabre Dias	Rosena Bett Zanini Gisela Colombo de Freitas Bruna Galato Nesi
26	Estimulando a responsabilidade socioambiental: coleta seletiva solidária em condomínios.	UNACET	Gilca Benedet	Mariana Silva Santos Maurício Ávila Cardoso Yajaira Antuanneth Velaochaga Fernández
10	Educação Ambiental, Educação em Saúde, Resíduos Sólidos e Cidadania: Uma contribuição para o contexto das relações educativas no Projeto Nossa Rua e no Conselho de Saúde da Vila Manaus sob o propósito de fortalecer as relações de empoderamento.	UNAHCE	Heliete Rocha dos Santos	Adonai Pacheco Teixeira Ângela Pedroso Josiane Scossi
18	Guiando com Saúde	UNAHCE	Joni Márcio de Farias	Janaina Candida Costa Cledir Lago
25	Ampliar a consciência ecológica no público infanto-juvenil das escolas municipais de Criciúma/SC através de visitas orientadas ao museu de zoologia e ao horto florestal contribuindo para uma nova percepção sócio ambiental regional.	UNAHCE	Roberto Recart dos Santos	Jaqueline Duminelli Scarsi Patricia Canapini

#### 9.4 Atividades de Extensão das Unidades Acadêmicas

##### 9.4.1 Atividades de Extensão da Unidade Acadêmica Humanidades, Ciências e Educação

Coordenador de Extensão: Prof. Msc. Pedro Rosso

##### Cursos de Extensão

Foram registrados em 2008 quatro cursos de extensão realizados em 2007, totalizando 250 horas, envolvendo 9 ministrantes e monitores e 55 inscritos com emissão de certificação.

Quadro n. 128 - Relação dos cursos de extensão desenvolvidos na UNAHCE em 2007, com registro e emissão de certificados em 2008

	Nome do Curso	C/H total	Inscritos	Certificados		Área Temática
				Concluídos	Ministrantes Monitores	
1	Trabalho de Campo: Perfil geológico ao longo da Coluna White e instrumentalização em Geografia	10	29	29	3	Educação
2	Curso Básico de Língua de Sinais	20	10	10	2	Educação
3	Formação continuada da disciplina de Leitura e Produção Textual na modalidade de educação a distância da Unesc	10	10	10	3	Educação
4	Pintura Artística: Módulo III	210	6	6	1	Cultura
<b>Total</b>		<b>250</b>	<b>55</b>	<b>55</b>	<b>9</b>	-

Foram registrados e emitidos certificados 32 cursos de extensão em 2008, totalizando 1050 horas, envolvendo 52 ministrantes e monitores e emitidos 456 certificados para um total de 674 inscritos. Há cursos que até esta data não foram concluídos e outros que ainda não foi produzido o relatório de atividades.

Quadro n. 129 - Relação dos cursos de extensão desenvolvidos na UNAHCE, com registro e emissão de certificados em 2008.

	Nome do Curso	C/H total	Inscritos	Certificados		Área Temática
				Concluídos	Ministrantes Monitores	
1	Drogas: saiba evitar, educando para a vida e formando cidadãos	60	12	7	3	Educação/ Saúde
2	Grupo de estudos em Educação Ambiental	40	60	60	3	Educação/ Meio Ambiente
3	Salto para o futuro: Mídias na Educação I	40	33	22	1	Educação
4	Curso de Oratória (1ª turma)	16	21	21	1	Comunicação
5	Desenho Mangá – Mod. 1 / Turma 1/Sábado	40	21	18	1	Cultura
6	Monitoria	96	-	-	11	Educação
7	Salto para o futuro: Mídias na Educação II	40	27	27	1	Educação
8	Salto para o futuro: Projetos Sociais e Práticas Educativas	40	32	26	1	Educação
9	Desenho Mangá – Mod. 1 / Turma 2/Quarta feira	40	18	17	2	Cultura
10	Formação continuada da disciplina de Leitura e Produção Textual na modalidade de educação a distância da Unesc	10	5	5	3	Educação
11	Salto para o futuro: Educação ambiental no Brasil	40	27	27	1	Educação/ Meio ambiente
12	Trabalho de Campo: Análise das formas de relevo a partir da influência da estrutura geológica e do tipo de rocha	8	17	1	1	Educação
13	Formação continuada da disciplina de Leitura e Produção Textual na modalidade de educação a distância da Unesc	10	11	4	2	Educação
14	Prática de textos argumentativos	19	30	12	1	Educação
15	Drogas: saiba evitar, educando para a vida e formando cidadãos	60	11	8	2	Educação/ Saúde
16	Curso de Introdução Teoria e prática em fotografia: ênfase em digital	20	19	18	1	Cultura

17	Salto para o futuro: Formação continuada para professores em Língua Portuguesa e Matemática	40	26	18	1	Educação
18	Grupo de estudos em Educação Ambiental (Grupo Tarde)	20	20	15	1	Educação/ Meio Ambiente
19	Grupo de estudos em Educação Ambiental (Grupo Noite)	20	33	28	1	Educação/ Meio Ambiente
20	Oficina: A arte na educação e uma visão dentro das novas tecnologias	32	14	8	2	Educação/ Cultura
21	Oficina: O artista local como fonte de conhecimento	32	25	6	2	Educação/ Cultura
22	Salto para o futuro: Pedagogia visual: subsídios em sala de aula com alunos surdos	40	23	21	1	Educação
23	Ginástica sem mistérios	16	40	21	1	Saúde/ Educação
24	Oficina: Criando e brincando com artistas	30	14	0	5	Educação/ Cultura
25	Curso de Oratória (2ª turma)	16	20	20	1	Comunicação
26	Curso de Oratória (2ª turma)	16	20	*	-	Comunicação
27	Fotografia Digital (turma sábado)	20	19	18	1	Cultura
28	Fotografia Digital (turma terça)	16	18	16	1	Cultura
29	Desenho Manga – Mod. 1 / Turma 2º semestre	64	20	**	-	Cultura
30	Desenho Manga – Mod. 2 / Turma 1/ 2º semestre	64	17	**	-	Cultura
31	Oficina de Ballet Clássico	25	19	19***	-	Cultura
32	Oficina de Violão	20	6	5***	-	Cultura
Total		1050	675	456	52	

\* Aguardando relatório. \*\* Ainda não concluído. \*\*\* Sem emissão de certificado.

## Eventos

Durante o ano de 2008 foram enviados para a coordenação de extensão da UNA e registrados projetos e/ou relatórios de atividades referentes a 4 eventos de diferentes formatos, que foram organizados por cursos de graduação e pós-graduação (PPGCA e PPGE) e grupos de pesquisa durante o ano de 2007. Estes eventos totalizaram 83 horas de atividades, onde foram envolvidos 14 organizadores e coordenadores, 49 ministrantes, painelistas e expositores e 644 inscritos, tendo sido emitidos 266 certificados para os inscritos que cumpriram os requisitos necessários. Assim, foram emitidos no total, 707 certificados para os envolvidos nestas atividades.

Quadro n. 130 - Relação dos eventos de extensão desenvolvidos na UNAHCE em 2007 com registro e emissão de certificados em 2008

	Nome do Evento	C/H total	Inscritos	Certificados			Área Temática
				Inscritos/ Participantes	Organizadores/ Coordenadores	Ministrantes/ Painelistas/ Expositores	
1	Semana da Biologia do Curso de Ciências Biológicas, Workshop: Alternativas Biotecnológicas Sustentáveis para o Manejo de Áreas Degradadas pela Mineração de Carvão	40	310	146	1	38	Meio Ambiente/ Educação
2	X Semana de Estudos Históricos: História, Sociedade e Natureza: O Brasil na Perspectiva Ambiental	20	81	81	6	10	Educação/ Meio Ambiente
3	III Seminário de Integração Curricular	8	242	30	6	0	Educação
4	Seminário: Pesquisa Colaborativa, um Novo Paradigma	15	11	9	1	1	Educação
<b>Total</b>		<b>83</b>	<b>644</b>	<b>266</b>	<b>14</b>	<b>49</b>	

Em 2008 foram realizados 19 eventos totalizando 506 horas de atividades, onde foram envolvendo 149 organizadores e coordenadores, 939 ministrantes, painelistas e expositores e 3025 inscritos, sendo emitidos 2462 certificados para os inscritos que cumpriram os requisitos necessários, 143 para organizadores e coordenadores e 928 para ministrantes, painelistas e expositores num total de 3575 certificados para os envolvidos nestas atividades.

Quadro n. 131 - Relação dos eventos de extensão desenvolvidos na UNAHCE em 2008, com registro e emissão de certificados em 2008.

	Nome do Evento	C/H total	Inscritos	Certificados			Área Temática
				Inscritos/ Participantes	Organizadores/ Coordenadores	Ministrantes/ Painelistas/ Expositores	
1	Oficina Veredas: Machado de Assis e Guimarães Rosa em Sala de Aula	8	59	42	1	1	Educação
2	VI Maio Negro	40	227	227	-	13	Cultura/ Educação
3	I SELEP - Seminário de Leitura e Produção do Curso de Letras da UNESC	8	107	90	2	1	Educação
4	IV SEILAC - Seminário Educação, Imaginação e as Linguagens Artístico-Culturais	20	240	85	-	25	Educação/ Cultura
5	VIII Simpósio Sul Catarinense de Ensino de Ciências, III Fórum de Educação Ambiental	8	83	-	9	83	Educação/ Meio ambiente
6	II Ciclo de Estudos do Grupo de Pesquisa <i>Identitare</i> - Investigação em Identidades e Educação	12	17	17	2	3	Educação

7	XII Encontro Estadual de História: História, Pesquisa e História; III Encontro Estadual do GT Gênero de Santa Catarina; IV Jornada Nacional de História do Trabalho	60	398	398	63	385	Educação/ Trabalho
8	The use of English: from Pronunciation to Pragmatics	10	52	52	-	1	Educação
9	VII Semana de Estudos Pedagógicos do Curso de Pedagogia e IV Seminário de Integração Curricular	20	230	101	2	-	Educação
10	I Congresso de Humanidades, Ciências e Educação - Universidade: Articulando Ciência e Educação	44	1189	1086	29	219	Educação
11	I Fórum de Educação Infantil da Região Sul de Santa Catarina	10	79	49	4	3	Educação
12	Semana Acadêmica de Matemática de UNESC	12	120	101	3	64	Educação
13	II Workshop Interdisciplinaridade e Meio Ambiente	20	224	156	19	14	Meio ambiente
14	Exposição Acadêmica: Mostrando a Cara: Criação em processo	180	-	-	1	21	Cultura/ Educação
15	IX Ciclo de Ensino do Curso de Letras - Literatura em Cena: Machado de Assis	16	149	126	2	16	Educação
16	Unesc em Dança	15	-	-	4	78	Cultura
17	Seminário: Arte, Criatividade e Formação de Professores	15	25	20	2	1	Educação/ Cultura
18	Seminário de Avaliação dos Estágios na Rede Estadual de Educação – 21 GERED – Criciúma	4	60	50	3*	7*	Educação
19	Seminário de Avaliação dos Estágios na Rede Estadual de Educação – 22 GERED – Araranguá	4	14	8	3*	4*	Educação
<b>Total</b>		<b>506</b>	<b>3257</b>	<b>2608</b>	<b>149</b>	<b>939</b>	

\* Sem emissão de certificado.

Registra-se que durante a realização do VIII Simpósio Sul Catarinense de Ensino de Ciências, III Fórum de Educação Ambiental foram recebidas visitas de alunos de escolas de oito municípios: Içara, Forquilha, Nova Veneza, Cocal do Sul, Orleans, Morro da Fumaça, Urussanga e Criciúma, tendo sido registradas as presenças de 2.538 pessoas entre alunos e professores.

## Ação Comunitária

A atividade desenvolvida pelo Laboratório de Prática de Ensino de Ciências, pelo Laboratório de Geociências e pelo Laboratório de Geoprocessamento pode ser contabilizada como Ação Comunitária por se tratar de uma ação realizada pela instituição baseada na dialogicidade entre parceiros (Universidade e sociedade), em que os sujeitos envolvidos constroem a cidadania, neste caso por meio de atividades de ensino-aprendizagem na área temática Educação.

No Laboratório de Prática de Ensino de Ciências foram atendidas no primeiro semestre 19 escolas, sendo 03 da Rede Municipal, 05 da Rede Estadual e 11 da Rede Privada de ensino, num total de 491 alunos atendidos. No segundo semestre foram atendidas no 21 escolas, sendo 06 da Rede Municipal, 03 da Rede Estadual e 12 da Rede Privada de ensino, num total de 477 alunos atendidos. O total de horas disponibilizadas é de aproximadamente 90.

No Laboratório de Geociências foram atendidas com atividades interativas e oficinas na área de geografia, 02 escolas da rede privada, 03 professores e aproximadamente 60 alunos. O total de horas disponibilizadas é de aproximadamente 4 horas.

No laboratório de Geoprocessamento foram atendidas 01 escola da rede privada e 02 da Rede Pública, 04 professores e 69 alunos. O total de horas disponibilizadas é de aproximadamente 6 horas.

## Convênios e Parcerias

Foi realizado o lançamento pela Secretaria Municipal de Criciúma, em março de 2008, da Proposta Curricular da Rede Municipal de Criciúma - Currículo para a Diversidade: Sentidos e Práticas, que contou com a participação de docentes da Unesc que contribuíram na Coordenação da Equipes e na construção do referencial teórico e das áreas de Matemática, Língua Portuguesa e Língua Inglesa e também na revisão final do texto. Ao todo foram disponibilizados nove professores e mais de 700 horas de trabalho entre o segundo semestre de 2007 e o primeiro semestre de 2008. Os beneficiários desta ação são todos os alunos da Rede Municipal de Educação de Criciúma.

## Prestação de Serviços

Durante o ano de 2008 foram propostos pelo Setor de Arte e Cultura e analisados pela Coordenação de Extensão da UNAHCE três projetos prevendo a prestação de serviço. Os três projetos envolviam oficinas de violão, de ballet clássico e de dança de salão. Foram implementados dois deles, com 25 concluintes. Também foram realizados trabalhos de correção ortográfica, de acordo com o projeto proposto em 2007.

### 9.4.1.1 Arte e Cultura

Coordenação: Prof<sup>a</sup> Amalhene Baesso Redding

Quadro n. 132 – Projetos Vinculados ao Setor					
Nome do Projeto	Breve descrição/Resumo do projeto	Público Alvo	Período de Realização	Dias e horários	Local de execução
União Dança de Rua da Unesc	Realizar trabalhos coreográficos e valorizar os bailarinos do Grupo através de vivências artísticas num processo de expressão, ritmo e coordenação, desenvolvendo a consciência corporal.	Professores, Funcionários, Acadêmicos e Comunidade em Geral	Permanente	Segundas, quartas, e sábados	Sala de Dança II
Unesc Grupo de Dança	Desenvolver e divulgar a arte da dança através da UNESCO, proporcionando o aprimoramento técnico, artístico e cultural em âmbito local e regional;	Professores, Funcionários, Acadêmicos e Comunidade em Geral	Permanente	Terças, Sextas e Sábados	Sala de Dança I
Coral da Unesc	Desenvolver o estudo da notação musical aplicada à música coral, e assim resgatar as mais variadas vertentes formadoras da cultura musical brasileira.	Professores, Funcionários, Acadêmicos e Comunidade em Geral	Permanente	Sextas e sábados	Divisão de Música – Bloco Z – Sala 03
Sexteto Instrumental da Unesc	Valorizar e divulgar a cultura musical (do erudito ao popular), no âmbito acadêmico e regional utilizando instrumentos de sopro e percussão, buscando a integração dos apreciadores da boa música.	Professores, Funcionários, Acadêmicos e Comunidade em Geral	Permanente	Segundas, terças e Quartas	Divisão de Música – Bloco Z – Sala 03
Festival Unesc em Dança	Realizar a Mostra “Unesc em Dança” como forma de apresentar o panorama da dança da região sul de Santa Catarina, sob um aspecto não competitivo, bem como desenvolver a integração entre os grupos participantes.	Academias, Grupos de Dança, Escolas e público em geral	Permanente Anual	Outubro	Teatro Elias Angelone
Primavera e Paz 10ª Mostra de Orquídeas e Plantas Medicinais	Buscar desenvolver uma nova consciência e novo compromisso com a Paz no mundo, que inicia com a nossa atitude diante de situações	Colecionadores de Orquídeas, Professores, Funcionários,	Permanente Anual	16 a 19/09 Anual	Espaço Cultural



	cotidianas, que possam contribuir para melhorar nossa qualidade de vida. Divulgar a diversidade de orquídeas e plantas medicinais existentes na região e estimular o seu cultivo, oportunizando a troca de conhecimentos entre a universidade e a comunidade.	Acadêmicos e Comunidade em Geral			
Quintas Culturais	Música, teatro, dança e outras várias manifestações culturais movimentam o campus, com o projeto Quintas Culturais, este ano com um total de 25 apresentações.	Professores, Funcionários, Acadêmicos e Comunidade em Geral	Permanente Semanal	quinta-feira 18h30	Espaço cultural Hall do Bloco XXI
Ponto do Artesanato	Proporcionar um espaço para exposição e comercialização de produtos artesanais produzidos pela nossa gente, visando maior aproximação da comunidade com o público universitário e vice-versa, no sentido de trocar experiências consolidando assim mais uma ação de extensão universitária.	Artesãos, professores, acadêmicos e comunidade em geral	Permanente Semanal	terça-feira quarta-feira quinta-feira	Hall do Bloco XXI
Espaço Cultural Unesc	Estimular a produção e difusão das artes, oportunizando o intercâmbio de conhecimentos entre a universidade e a comunidade.	Artistas plásticos, acadêmicos, professores, funcionários e comunidade em geral	Permanente Mensal	Anual	Espaço Cultural
Acervo Institucional (registro de entrada de obras conforme Exposições temporárias, edital 07/2008	*Artista: Elke Hülse - Exposição: Alvo Vivo – Doação Obra "Cores do Brasil" (tapeçaria 1,92x1,61) * Artista Nádyá Niehues Becker Exposição: Paz – Doação Obra "s/ título" (acrílico s/ tela 0,50x0,70cm) * Artista: Fernando Exequiel Valdes Exposição: Infinitum – Doação Obra "Das Águas" (arte digital papel fotografico 0,60x0,90cm) * Artista: Daniele Zacarão- Exposição Mostrando a Cara - Doação Obra "Canto Doce" (Dimensão 4 telas 0,35x0,35 cm * Artistas: Madure e Silemar M <sup>a</sup> de Medeiros Silva – Exposição Olhares e Marcas – Doação Obra (2 escultura em isopor 1,00x0,40) * João Carlos Milioli Doação Obra "Esculturas em ferro"	Setores da Unesc	Permanente	Permanente	

Quadro n. 133 – Eventos do Setor de Arte e Cultura

Atividade	Descrição resumida da atividade/Objetivo	Relação (nomes) de parceiros externos	Público Alvo	Data	Local
Camerata Florianópolis	Apresentação do Espetáculo Música para o cinema. Temas legendários de filmes do século XX.	SDR - Criciúma	Professores, Funcionários, Acadêmicos e Comunidade Regional	07/03	Auditório Ruy Hülse
Unesc em Dança 9º Festival de Dança - 5ª mostra infantil – Palco alternativo – Oficinas de Dança	Apresentação do panorama da dança da região sul de Santa Catarina, (no formato não competitivo) participaram da ação cultural 72 grupos de dança de 16 municípios, totalizando 126 trabalhos coreográficos.	Fundação Cultural de Criciúma	Grupos de Dança Escolas, Academias e Comunidade Regional	28/10 a 01/11	Campus  Teatro Municipal Elias Angeloni Praça Nereu Ramos
Espaço Cultural Unesc – Toque de Arte - Exposição “Alvo Vivo” Artista: Elke Hülse	Tapeçaria em tear de autoliço		Professores, Funcionários, Acadêmicos e Comunidade Regional	18/03 a 04/04	Espaço Cultural Unesc
Espaço Cultural Unesc – Toque de Arte - Exposição “Segredos da Boa fotografia” Artista: Fabiana Wielewicksi	Fotografia e Arte	Sesc Cultura	Professores, Funcionários, Acadêmicos e Comunidade Regional	07/04 a 22/04	Espaço Cultural Unesc
Espaço Cultural Unesc – Toque de Arte - Exposição “Paz” Artista: Nádyá Niehues Becker	Pintura Óleo sobre tela		Professores, Funcionários, Acadêmicos e Comunidade Regional	03/06 a 06/06	Espaço Cultural Unesc
Espaço Cultural Unesc – Toque de Arte Exposição: “Infinitum ” Artista Fernando Exequiel Valdés Ibanez	Arte Digital		Professores, Funcionários, Acadêmicos e Comunidade Regional	05/08 a 25/08	Espaço Cultural Unesc
Espaço Cultural Unesc – Toque de Arte - Exposição “Mostrando a Cara” Artista: Alunos de Artes Visuais	Exposição de produções Acadêmicas do curso de Artes Visuais.		Professores, Funcionários, Acadêmicos e Comunidade Regional	23/09 a 10/10	Espaço Cultural Unesc
Espaço Cultural Unesc – Toque de Arte - Exposição “Olhares e Marcas” Artistas: Rogério Madure e Silemar Maria de Medeiros da Silva	Escultura		Professores, Funcionários, Acadêmicos e Comunidade Regional	11/11 a 12/12	Espaço Cultural Unesc
Lançamento de livro	As Dez Lições - Dez aulas que influenciaram na escola Autor: Carlos dos Passos Paulo de Matias		Professores, Funcionários, Acadêmicos e Comunidade Regional	03/06	Espaço Cultural Unesc
Projeto Baú de História	Circuito Catarinense de Contação de Histórias Espetáculo “Fotografia de Álbum” do grupo “Os Tapetes Contadores de Histórias - RJ	Sesc Cultura	Professores, Funcionários, Acadêmicos e Comunidade Regional	28/11	Associação aunesc

- Oficinas

Quadro n. 134 - Oficinas						
Nome	Ministrantes	Objetivo	Público Alvo	Nº de vagas	Data	Local
Oficina de Ballet infantil	Renata Tristão Possamai	Propiciar conhecimento e experiência no ballet clássico desenvolvendo a técnica, a força e o lado artístico.	Alunos do CAP e Comunidade Regional	25 vagas	28/08 a 06/12	Sala de Dança – Complexo desportivo
Oficina de Música – Violão Popular	Reginaldo Osvaldo da Silva	Valorizar o ensino e o conhecimento musical com concentração em instrumentos de cordas	Professores, Funcionários, Acadêmicos e Comunidade Regional	6 vagas	28/08 a 13/12	Divisão de Música Bloco Z – Sala 03

#### 9.4.2 Atividades de Extensão da Unidade Acadêmica Ciências Sociais Aplicadas

Coordenadora de Extensão: Profª Msc. Liege Inocêncio Búrigo

#### Principais Eventos de Pesquisa e Extensão Promovidos por Cursos da Unidade

##### Administração

Evento: **Educação para o mundo do trabalho - Projeto “Empreender aprender e crescer”**

Local : Bairro da Juventude

Data: a partir de 2003

Carga Horária: 16hs/semanais

Clientela: alunos da entidade

Quantidade de Pessoas Beneficiadas por dia: 50

Participante do Curso de Administração: Prof. Adm. Ricardo Deibler Zambrano

Evento: **Curso de Carta de Crédito (por Sr. Gilson Luiz Barreto)**

Local : Unesc

Data: 14 a 30/04

Carga Horária: 08 horas aula

Quantidade de Pessoas Beneficiadas por dia: 50

Participante do Curso: Discentes de COMEX

**Evento: Curso A sistemática do processo de exportação**

Local : Unesc

Data: 21/06

Carga Horária: 04 horas aula

Quantidade de Pessoas Beneficiadas por dia: 40

Participante do Curso: Discentes de COMEX

9.4.3 Atividades de Extensão da Unidade Acadêmica Ciências da Saúde

Coordenação de Extensão: Prof<sup>ª</sup>. Dra. Lisiane Tuon Generozo Bitencourt

Quadro n. 135 - Cursos de Extensão Promovidos

EVENTO	PROPONENTE	LOCAL	DATA	PÚBLICO ALVO
Curso de Administração de Medicamentos Injetáveis e Aplicabilidade Farmacológica I	UNESC / UNASAU / Curso de Enfermagem	Laboratórios de Habilidades (UNESC)	24 a 31/03	Acadêmicos da área da saúde de nível superior ou médio (técnico ou auxiliar de enfermagem)
Curso: Tratamento e Cuidados de Feridas e Úlceras	UNESC / UNASAU / Curso de Enfermagem	UNESC	23, 25, 28 e 30/04	Acadêmicos da área da saúde, profissionais da área da saúde de nível superior ou médio (técnico ou auxiliar de enfermagem).
Curso: Princípios do ECG e Análise de Traçado	UNESC / UNASAU / Curso de Enfermagem	UNESC	12, 14 e 16/05	Acadêmicos da área da saúde, profissionais da área da saúde de nível superior ou médio (técnico ou auxiliar de enfermagem).
Curso de Exame Físico	UNASAU / Curso de Enfermagem	UNESC	28, 30/04 e 05, 07/05	Acadêmicos da área da saúde, profissionais da área da saúde de nível superior ou médio (técnico ou auxiliar de enfermagem).
Curso de Exame Físico	UNESC / UNASAU / Curso de Enfermagem	UNESC	09, 11, 13 e 16/06	Acadêmicos da área da saúde, profissionais da área da saúde de nível superior ou médio (técnico ou auxiliar de enfermagem).

I Escola de Inverno em Neurociências	UNESC / UNASAU / PPGCS	UNESC (Bloco S)	14 a 16/07	Acadêmicos de graduação da área de saúde (Medicina; Farmácia; Enfermagem; Ciências Biológicas; Psicologia; Fisioterapia; Educação Física; entre outros).
O Transtorno de Déficit de Atenção e Hiperatividade e sua relação com os Problemas de Aprendizagem	UNESC / UNASAU / Curso de Medicina	UNESC / Escola Municipal Pascoal Meller	01/01/07 a 01/08/08	Corpo docente e equipe técnica pedagógica da escola da Escola Municipal Pascoal Meller
Princípios do ECG e Análise de Traçado	UNESC/ UNASAU/ Curso de Enfermagem	UNESC	20/09, 27/09 e 04/10	Acadêmicos da área da saúde e profissionais da área da saúde
Avaliação em Metodologias Ativas - PBL	Curso de Medicina	Auditório Ruy Hülse	08 e 09/08	Docentes do Curso de Medicina
Terapia Manual Aquática	Unesc e Curso de Fisioterapia	Clínica de Fisioterapia e Setor de Fisioterapia Aquática da Clínica de Fisioterapia	03 e 04/10	Professores e acadêmicos do curso de Fisioterapia e profissionais da área.

### Atendimentos nas Clínicas Integradas UNESC / UNASAU / 2008

Quadro n. 136 - Ambulatório Médico

Especialidades	Fev	Mar	Abr	Mai	Jun	Jul	Ago	Set	Out	Nov	Dez	Total
C. Cirúrgico Vascular	7	9	13	16	12	3	14	12	15	9	0	<b>110</b>
C. Cirurgia Urologia	18	23	25	13	29	0	27	26	24	30	0	<b>215</b>
C. Cirurgia Geral	10	15	17	15	13	7	12	11	22	8	1	<b>130</b>
Cardiologia	36	70	69	72	82	21	62	61	77	51	0	<b>601</b>
Clínica Médica	24	73	59	70	75	28	111	135	105	73	8	<b>761</b>
Dermatologia	36	62	61	82	28	28	71	82	64	106	0	<b>620</b>
Endocrinologia	8	31	40	36	29	4	41	51	52	42	0	<b>334</b>
Gastroenterologia	20	53	64	45	48	16	38	49	50	37	0	<b>420</b>
Geriatria	0	20	21	23	20	0	21	30	25	21	0	<b>181</b>
Ginecologia	42	112	153	125	125	61	125	142	151	138	0	<b>1174</b>
Ginecologia Pré-Natal	4	27	18	33	32	8	28	37	33	34	0	<b>254</b>
Nefrologia	4	37	46	33	40	4	43	42	39	36	0	<b>324</b>
Neurologia	4	25	44	25	34	6	36	30	33	29	0	<b>266</b>
Oncologia	5	10	8	2	4	0	4	17	14	8	0	<b>72</b>
Ortopedia	17	50	55	54	66	12	57	58	55	45	7	<b>476</b>
Pediatria Geral	44	143	153	163	171	90	170	163	183	166	0	<b>1446</b>

Pediatria - Gastro	5	22	27	26	23	16	9	22	12	22	0	<b>184</b>
Pediatria - Pré-Natal	2	12	2	5	7	8	7	11	18	15	0	<b>87</b>
Pediatria - Cirurgia	6	14	11	6	8	5	10	7	6	6	0	<b>79</b>
Pediatria-Cardio	8	15	18	13	16	8	16	16	20	17	0	<b>147</b>
Pediatria - Hemato	9	29	15	31	25	9	23	23	27	28	0	<b>219</b>
Pediatria - Adolescentes	16	10	20	21	20	16	21	23	30	18	0	<b>195</b>
Pediatria - Nefro	13	17	20	16	20	13	20	12	16	13	0	<b>160</b>
Pediatria - Neuro	8	20	13	18	20	5	17	20	25	25	0	<b>171</b>
Pediatria - Pneumo	6	10	0	0	0	0	0	0	0	0	0	<b>16</b>
Reumatologia	11	21	17	18	14	9	17	18	20	19	0	<b>164</b>
Pneumologia	37	68	56	62	75	30	84	79	87	69	0	<b>647</b>
Psiquiatria	0	20	34	30	15	0	21	19	26	14	0	<b>179</b>
Traumatologia Desportiva	0	0	0	0	0	0	1	4	0	0	0	<b>5</b>
<b>Total</b>	<b>400</b>	<b>1018</b>	<b>1079</b>	<b>1053</b>	<b>1051</b>	<b>407</b>	<b>1106</b>	<b>1200</b>	<b>1229</b>	<b>1079</b>	<b>16</b>	<b>9.638</b>

Quadro n. 137 - Clínica de Fisioterapia

Mês de atendimento	Nº de pacientes	Nº de academico	Nº de professores	Nº de atendimentos
Fevereiro	150			517
Março	231			1554
Abril	238			1720
Maio	240			1265
Junho	230			1632
<b>Julho</b>	227			495
<b>SubTotal</b>	1316	31	07	7183
Agosto	319			1908
Setembro	430			2019
Outubro	468			1514
Novembro	467			1444
<b>Dezembro</b>	155			348
<b>Subtotal</b>	1839	38	07	7233
<b>Total</b>	<b>3155</b>	<b>69</b>	<b>14</b>	<b>14416</b>

Quadro n. 138 - Atendimento reabilitação pulmonar, caminhada orientada e espirometria

Mês de atendimento	Nº de pacientes	Nº de atendimentos
Março/2008	17 + 5 = 22	152 + 23 = 175
Abril/2008	16 + 4 = 20	164 + 42 = 206
Maio/2008	16 + 4 = 20	135 + 30 = 165
Junho/2008	16 + 4 = 20	163 + 40 = 203
Julho/2008	14 + 4 = 18	25 + 4 = 29
<b>Subtotal</b>	<b>100</b>	<b>778</b>
Agosto/2008	26 + 6 = 32	127 + 38 = 165
Setembro/2008	30 + 5 = 35	143 + 9 = 152
Outubro/2008	28	99
Novembro/2008	19	84
Dezembro/2008	---	---
<b>Total</b>	<b>195</b>	<b>1278</b>

Quadro n. 139 - Atendimento aos atletas da Unesc

Mês de atendimento	Nº de pacientes	Nº de atendimentos
1º sem./2008	-----	-----
2º sem./2008	22	265
<b>Total</b>	<b>22</b>	<b>265</b>

Quadro n. 140 - Clínica de Psicologia

Mês	Atendimentos	Pacientes	Sessões
Janeiro	0	0	0
Fevereiro	68	61	2
Março	531	244	4
Abril	802	306	4
Maio	727	295	4
Junho	716	235	4
Julho	79	60	2
Agosto	635	266	4
Setembro	797	295	4
Outubro	752	272	4
Novembro	595	217	4
Dezembro	62	54	2
<b>1º Semestre</b>	<b>2844</b>	<b>1141</b>	<b>18</b>
<b>2º Semestre</b>	<b>2920</b>	<b>1164</b>	<b>20</b>
<b>Total no ano</b>	<b>5764</b>	<b>2305</b>	<b>38</b>

#### 9.4.4 Atividades de Extensão da Unidade Acadêmica Ciências, Engenharias e Tecnologias

Coordenador de Extensão: Prof. Msc. Mário Ricardo Guadagnin

##### Definição da política de extensão da UNACET

Em outubro de 2008, durante reunião de colegiado da Unidade Acadêmica foi definida e estruturada a política de extensão pelos membros do colegiado com definição de estratégias, ações e áreas prioritárias.

##### Áreas temáticas e linhas de extensão

As Áreas Temáticas e as Linhas de Extensão foram definidas e publicadas pelo Fórum de Pró-Reitores de Extensão das Universidades Públicas Brasileiras (FORPROPEX) em 2001 e passaram por atualização em 2006. Neste sentido, com o objetivo de adequar a política de extensão da UNACET ao Sistema de Dados e Informações da Extensão / Base Operacional de acordo com o Plano Nacional de Extensão, são adotadas, no presente documento, as modificações e atualizações propostas pelo Fórum de Pró-Reitores de Extensão das Universidades Públicas Brasileiras.

##### Áreas temáticas de extensão da UNACET.

O Quadro n.141 apresenta as três Áreas Temáticas prioritárias adotadas neste documento, tendo em vista a necessidade do registro das atividades de extensão e a descrição breve do grande grupo de possibilidades de atuação com atividades de extensão.

Ao desenvolver ações de extensão, a Unidade Acadêmica poderá executar em parceria com outras áreas de conhecimento da Universidade atividades nas demais Áreas Temáticas conforme a política de extensão institucional. Nos casos em que a atividade se relacionar com mais de uma área, estabelecer uma como área temática principal e, opcionalmente, outra como área temática complementar.



Quadro n. 141 - Denominação das Áreas Temáticas Prioritárias de Extensão da UNACET

1	Meio Ambiente	Preservação e Sustentabilidade do Meio Ambiente; Meio ambiente e desenvolvimento sustentável; Desenvolvimento regional sustentável; Aspectos de meio ambiente e sustentabilidade do Desenvolvimento Urbano e do Desenvolvimento Rural; Capacitação e Qualificação de Recursos Humanos e de Gestores de Políticas Públicas de Meio Ambiente; Cooperação Interinstitucional e Cooperação Internacional na área de meio ambiente; Educação Ambiental, Gestão de Recursos Naturais, Sistemas Integrados para Bacias Regionais
2	Tecnologia e Produção	Transferência de Tecnologias Apropriadas; Empreendedorismo; Empresas juniores; Inovação Tecnológica; Pólos Tecnológicos; Capacitação e Qualificação de Recursos Humanos e de Gestores de Políticas Públicas de Ciências e Tecnologia; Cooperação Interinstitucional e Cooperação Internacional na área; Direitos de Propriedade e Patentes.
3	Trabalho	Trabalho e inclusão social; Capacitação e Qualificação de Recursos Humanos e de Gestores de Políticas Públicas do Trabalho; Cooperação Interinstitucional e Cooperação Internacional na área; Educação Profissional; Organizações Populares para o Trabalho; Cooperativas Populares; Cooperativas em Geral; Saúde e Segurança no Trabalho; Trabalho Infantil; Turismo e oportunidades de trabalho; Gestão de Negócios Públicos e Privados

**Fonte:** adaptado do Fórum de Pró-Reitores de Extensão das Universidades Públicas Brasileiras (2004). Conforme Item 7.1 e quadro 1, página 12 da Política de Extensão da UNESC conforme resolução n. 06/2008/CONSU disponível no endereço: <http://www.unesc.net/intranet/info/sec/consu/r0608.pdf>

Linhas de extensão da UNACET

A partir de 2006, a Rede Nacional de Extensão (RENEX) passou a adotar a denominação Linha de Extensão para especificar e detalhar os temas, permitindo a nucleação das atividades e ações de extensão, possibilitando a construção dos programas. Não precisam, necessariamente, estar ligadas a uma Área Temática específica, podendo ser relacionadas com uma ou mais, dependendo do tema e contexto da ação ou atividade.

As descrições de linha de extensão discriminam as formas de operacionalização que, em geral, abrangem assessoria, consultoria, realização de eventos, apoio, desenvolvimento de processos, formação/qualificação de pessoal, preservação, recuperação, difusão, divulgação, desenvolvimento de metodologia de intervenção, intervenção/atendimento, atenção, prevenção, desenvolvimento de sistemas, promoção/incentivo, articulação, adaptação, produção, cooperação, entre outras.

No Quadro n. 142 estão relacionadas as Linhas de Extensão e respectiva descrição definidas pelo Fórum de Pró-Reitores de Extensão das Universidades Públicas Brasileiras (FORPROEX), e que servirão de referência neste documento, tendo em vista a necessidade do registro das atividades de extensão.

Quadro n. 142 - Linhas de Extensão prioritárias da UNACET e respectivas descrições de ações e abrangências

N.	Linha de Extensão	Descrição de possibilidades de extensão
01	Artes Plásticas	Escultura, pintura, desenho, gravura, instalação, apropriação; formação, memória, produção e difusão cultural e artística.
02	Artes Visuais	Artes gráficas, fotografia, cinema, vídeo, formação, memória, produção e difusão cultural e artística.
03	Desenvolvimento de produtos	Desenvolvimento de programas e projetos, assessoria, consultoria, realização de eventos e outras ações, voltados à produção de origem animal, vegetal, mineral e laboratorial; produção e divulgação de informações, conhecimentos e material didático relacionados ao tema; formação, capacitação e qualificação de pessoas que atuam na área.
04	Desenvolvimento Regional	Elaboração de diagnóstico e de propostas de planejamento regional (urbano e rural) envolvendo práticas destinadas a elaboração de planos diretores, a soluções, tratamento de problemas e melhoria da qualidade de vida da população local, tendo em vista sua capacidade produtiva e potencial de incorporação na implementação das ações; participação em fóruns Desenvolvimento Local Integrado e Sustentável - DLIS; participação e assessoria a conselhos regionais, estaduais e locais de desenvolvimento e a fóruns de municípios e associações afins; elaboração de matrizes e estudos sobre desenvolvimento regional integrado, tendo como base recursos locais renováveis e práticas sustentáveis; discussão sobre permacultura; definição de indicadores e métodos de avaliação de desenvolvimento, crescimento e sustentabilidade.
05	Desenvolvimento Tecnológico	Processos de investigação e produção de novas tecnologias, técnicas, processos produtivos, padrões de consumo e produção (inclusive tecnologias sociais, práticas e protocolos de produção de bens e serviços); serviços tecnológicos; estudos de viabilidade técnica, financeira e econômica; adaptação de tecnologias.
06	Desenvolvimento Urbano	Planejamento, implementação e avaliação de processos e metodologias visando proporcionar soluções e o tratamento de problemas das comunidades urbanas; urbanismo.
07	Educação Profissional	Desenvolvimento de programas e projetos, assessoria, consultoria, realização de eventos e outras ações voltados a processos de formação técnica profissional.
08	Empreendedorismo	Constituição e gestão de empresas juniores, pré-incubadoras, incubadoras de empresas, parques e pólos tecnológicos, cooperativas e empreendimentos solidários e outras ações voltadas para a identificação, aproveitamento de novas oportunidades e recursos de maneira inovadora, com foco na criação de empregos e negócios estimulando a pró-atividade.
09	Emprego e renda	Desenvolvimento de programas e projetos, assessoria, consultoria, realização de eventos e outras ações voltadas para a defesa, proteção, promoção e apoio a oportunidades de trabalho, emprego e renda para desempregados,

N.	Linha de Extensão	Descrição de possibilidades de extensão
		empregados, empreendedores, setor informal, proprietários rurais, formas cooperadas/associadas de produção, empreendimentos produtivos solidários, economia solidária, agricultura familiar, dentre outros; produção e divulgação de informações, conhecimentos e material didático, relacionados ao tema; formação, capacitação e qualificação de pessoas que atuam na área.
10	Divulgação Científica e Tecnológica	Difusão e divulgação de conhecimentos científicos e tecnológicos em espaços de ciência, como museus, observatórios, planetários, estações marinhas, entre outros; organização de espaços de ciência e tecnologia.
11	Inovação Tecnológica	Introdução de produtos ou processos tecnologicamente novos e melhorias significativas a serem implementadas em produtos ou processos existentes nas diversas áreas do conhecimento. Considera-se uma inovação tecnológica de produto ou processo aquela que tenha sido implementada e introduzida no mercado (inovação de produto) ou utilizada no processo de produção (inovação de processo).
12	Mídia-artes	Mídias contemporâneas, multimídia, web-arte, arte digital; formação, memória, produção e difusão cultural e artística.
13	Mídias	Produção e difusão de informações e conhecimentos através de veículos comunitários e universitários, impressos e eletrônicos (boletins, rádio, televisão, jornal, revistas, internet, etc); promoção do uso didático dos meios de comunicação e de ações educativas sobre as mídias.
14	Organizações da Sociedade e Movimentos Sociais e Populares	Apoio à formação, organização e desenvolvimento de comitês, comissões, fóruns, associações, ONG's, OSCIP's, redes, cooperativas populares, sindicatos, dentre outros.
15	Patrimônio Cultural, Histórico e Natural	Preservação, recuperação, promoção e difusão de patrimônio artístico, cultural e histórico (bens culturais móveis e imóveis, obras de arte, arquitetura, espaço urbano, paisagismo, música, literatura, teatro, dança, artesanato, folclore, manifestações religiosas populares), natural (natureza, meio ambiente) material e imaterial (culinária, costumes do povo), mediante formação, organização, manutenção, ampliação e equipamento de museus, bibliotecas, centros culturais, arquivos e outras organizações culturais, coleções e acervos; restauração de bens móveis e imóveis de reconhecido valor cultural; proteção e promoção do folclore, do artesanato, das tradições culturais e dos movimentos religiosos populares; valorização do patrimônio; memória, produção e difusão cultural e artística.
16	Propriedade Intelectual e Patente	Processos de identificação, regulamentação e registro de direitos autorais e outros sobre propriedade intelectual e patente.
17	Questões Ambientais	Implementação e avaliação de processos de educação ambiental de redução da poluição do ar, águas e solo; discussão da Agenda 21; discussão de impactos ambientais de empreendimentos e de planos básicos ambientais; preservação de recursos naturais e planejamento ambiental; questões florestais; meio ambiente e qualidade de vida; cidadania e meio ambiente.
18	Recursos Hídricos	Planejamento de microbacias, preservação de mata ciliar e dos recursos hídricos, gerenciamento de recursos hídricos e bacias hidrográficas; prevenção e controle da poluição; arbitragem de conflitos; participação em agências e comitês estaduais e nacionais; assessoria técnica a conselhos estaduais, comitês e consórcios municipais de recursos hídricos.

N.	Linha de Extensão	Descrição de possibilidades de extensão
19	Resíduos Sólidos	Ações normativas, operacionais, financeiras e de planejamento com base em critérios sanitários, ambientais e econômicos, para coletar, segregar, tratar e dispor resíduos ou dejetos; orientação para elaboração e desenvolvimento de projetos de planos de gestão integrada de resíduos sólidos urbanos, coleta seletiva, instalação de manejo de resíduos sólidos urbanos (RSU) reaproveitáveis (compostagem e reciclagem), destinação final de RSU (aterros sanitários e controlados), remediação de resíduos ou dejetos a céu aberto; orientação à organização de catadores de lixo.
20	Tecnologia da Informação	Desenvolvimento de competência informacional - para identificar, localizar, interpretar, relacionar, analisar, sintetizar, avaliar e comunicar informação em fontes impressas ou eletrônicas; inclusão digital.
21	Turismo	Planejamento e implementação do turismo (ecológico, cultural, de lazer, de negócios, religioso, etc) como setor gerador de emprego e renda para os municípios; desenvolvimento de novas tecnologias para avaliações de potencial turístico; produção e divulgação de imagens em acordo com as especificidades culturais das populações locais.

**Fonte:** adaptado do Fórum de Pró-Reitores de Extensão das Universidades Públicas Brasileiras (2004). **Fonte:** adaptado do Fórum de Pró-Reitores de Extensão das Universidades Públicas Brasileiras (2004). Conforme Item 7.2 e Quadro 3, páginas 14 - 21 da Política de Extensão da UNESC conforme resolução n. 06/2008/CONSU disponível no endereço: <http://www.unesc.net/intranet/info/sec/consu/r0608.pdf>

## Cursos e Minicursos de Extensão

Foram desenvolvidos durante o ano de 2008, 12 cursos de extensão nas mais variadas áreas da UNACET, organizados pelos cursos de graduação, por grupos de pesquisa, por professores da universidade e por professores externos por meio do Setor de Prestação de Serviços (SPS).

O conjunto dos cursos de extensão somou 80 horas de atividades e foram envolvidos 14 ministrantes e monitores e 196 inscritos, sendo emitidos 163 certificados para concluintes. Também foram envolvidos nestas atividades 16 acadêmicos bolsistas.

O quadro a seguir apresenta resumidamente as principais informações sobre os cursos de extensão.

Quadro n. 143 - Relação de cursos e minicursos de extensão

	Nome do Curso e/ou Minicurso	Promoção	Período de realização	C/H total	Inscritos Certificados		
					Ministrantes Monitores	Inscritos	Certificados
1	Surfactantes e biossurfactantes: produção, propriedades, funções e aplicações na área ambiental	Curso de Engenharia Ambiental	01/09	04 horas	01	47	31
2	AUTO CAD aplicado a projetos ambientais	Curso de Engenharia Ambiental	01 a 05/09	20 horas	01	24	24
3	Uso de processos oxidativos avançados no tratamento de efluentes domésticos e industriais	Curso de Engenharia Ambiental	02/09	04 horas	01	28	17
4	Gestão Integrada em Ambientes Costeiros: instrumentos e indicadores ambientais aplicados à gestão de unidades de conservação	Curso de Engenharia Ambiental	03 a 04/09	08 horas	02	17	16
5	Excel aplicado nas Engenharias	Curso de Engenharia Ambiental	03 a 06/09	12 horas	01	18	16
6	Análise e investigação de acidente do trabalho, NR'S – 15016. Responsabilidade civil e criminal em acidente de trabalho. Desvios comportamentais e suas conseqüências	Curso de Engenharia Ambiental	05/09	08 horas	01	41	38
7	Sketchup Ferramenta 3D e 2D para Engenharia Ambiental	Curso de Engenharia Ambiental	05/09	08 horas	02	09	09
8	Mini Curso sobre Auto CAD	Engenharia Civil	27/09 a 18/10	16 horas	01	12	12
9	Desenvolvendo Jogos para Celular com J2ME	Curso de Ciência da Computação	04/10	6 horas	01	20	20
10	Oracle: Por onde começar	Curso de Ciência da Computação	04/10	8 horas	01	39	39

11	Python: muito poder, pouco código	Curso de Ciência da Computação	04/10	8 horas	01	37	37
12	Teste e Homologação de Software	Curso de Ciência da Computação	04/10	8 horas	01	37	37

## Eventos

### Quadro n. 144 - Relação dos eventos de extensão

	Nome do Evento	Promoção	Período de realização	C/H total	Ouvintes inscritos	Certificados emitidos		
						Organizadores Coordenadores	Ministrantes Painelistas Expositores	Ouvintes
1	Semana da Engenharia de Agrimensura	Engenharia de Agrimensura e ACEAG (Associação Catarinense dos Engenheiros Agrimensores)	04 a 07/06	20 h/a	100	03	06	100
2	SAEC 2008 – Semana Acadêmica de Engenharia Civil	Engenharia Civil	11 a 16/08	16h/a	165	01	4	300
3	V SEAM - Seminário de Engenharia Ambiental da U NESC	Engenharia Ambiental	01 a 06/09	30 h/a	290	03	12	320
4	VI SETEM - Semana Técnica de Engenharia de Materiais	Engenharia de Materiais	15 a 17/09	36 h/a	120	02	14	89
5	II SETEQ - Semana Acadêmica de Engenharia Química	Engenharia Química	15 a 17/09	36 h/a	120	02	14	89
6	IV Congresso Sul Catarinense de Computação	Curso Ciência da Computação	01 a 03/10	20 h	320	4	6	240
7	III ECEA – 3º Encontro Catarinense de Ensino de Arquitetura e Urbanismo	UNESC - ASCEA	21 e 22/10	12 h	216	02	08	240

Durante o ano de 2008 foram enviados para a coordenação de extensão da UNACET e registrados projetos e/ou relatórios de atividades referentes a 06 eventos de diferentes formatos, que foram organizados por cursos de graduação.

O conjunto dos eventos promovidos totalizou 150 horas de atividades, onde foram envolvidos 17 organizadores e coordenadores, 64 ministrantes, painelistas e expositores e 1378 inscritos, tendo sido emitidos 1331 certificados para os inscritos que cumpriram os requisitos necessários. Assim, foram emitidos no total 2609 certificados para os envolvidos nas atividades classificadas como eventos.

Convênios e Parcerias: (estabelecidos com outras instituições)

O Curso de Engenharia Civil com o PIU (Projeto Indústria Universidade), do Rio Grande do Sul, projeto que aproxima as principais empresas da Construção civil e Universidades que mantêm cursos de graduação de Arquitetura e Engenharia. Profissionais deixam os canteiros de obras e levam para as salas de aula o conhecimento de produtos, técnicas construtivas e a atualização tecnológica.

O Curso de Engenharia Civil está se inserindo no Programa de Extensão Reconstruindo a Cidadania, em parceria com o SINDUSCON. Esse programa se constituirá de capacitação de mão-de-obra para a construção civil. De início, contemplará curso para servente de obras. A UNACET, através da Coordenação de Extensão, lançou o edital nº 05/2008, para seleção de 02 (dois) bolsistas que serão inseridos nesse Programa de Extensão. A orientação ficará a cargo da professora Mônica Daré e os bolsistas selecionados são: Leilane Demo Romagna e Dênis Assis da Silva.

#### 9.5 Programa Lato Sensu

Coordenadora do Setor Pós-Graduação: Prof. Msc. Maria Aparecida da Silva Mélo

#### Atribuições

Coordenar e executar todas as ações referentes ao Ensino de Pós-Graduação na Unesc, incluindo Secretaria Acadêmica, Logística e Finanças.

Quadro n. 145 - Eventos Acadêmicos

<b>Evento</b>	<b>Promoção e participantes</b>	<b>Período</b>
Palestra com os gerentes dos Serviços de Saúde da região de Criciúma Tema: Organização da Assistência em Urgência nos Serviços de Atenção Básica.	<b>Promoção:</b> Setor de Pós-graduação. <b>Participante:</b> Alunos do curso Saúde Coletiva do Pólo.	23/02
Aula Magna do Curso de Pós-graduação <i>Lato Sensu</i> – Especialização em Educação Física Escolar Professor Dr. Elenor Kunz	<b>Promoção:</b> Setor de Pós-Graduação <b>Participante:</b> Alunos do Curso de Educação Física Escolar	04/04
Workshop em Peeling de Cristal Dr <sup>a</sup> . Gabrielli Debastiani	<b>Promoção</b> Setor de Pós-graduação. <b>Participante:</b> Alunos do curso de Fisioterapia: Dermato Funcional.	04/04
Oficina do Ambiente Virtual de Aprendizagem.	<b>Promoção:</b> Setor de Pós-graduação. <b>Participante:</b> Alunos do curso de Saúde do Trabalhador.	04/04
Banner com resultado das atividades desenvolvidas em sala de aula na disciplina de Tendências atuais da Matemática Pós-Graduação em Educação Matemática	<b>Promoção :</b> Setor de Pós-graduação <b>Participante:</b> Alunos do curso de Educação Matemática	11 e 12/04
II Workshop em Fisiologia do Exercício	<b>Promoção:</b> Laboratório de Fisiologia e Bioquímica do Exercício (Lafibe/PPGCS) e Setor de Pós-graduação. <b>Participante:</b> Alunos do curso de Fisiologia do Exercício.	25 e 26/04
Atividade desenvolvida na Praça Nereu Ramos por acadêmicos e professores da UNESC em atenção ao Dia Mundial dos Vitimados por Acidentes de Trabalho, 1º de maio, Dia dos Trabalhadores e à luta pela redução da jornada de trabalho em prol da saúde dos trabalhadores.	<b>Promoção:</b> Fórum Regional Sul de Saúde do Trabalhador, Curso de Psicologia, do Grupo de Pesquisa Trabalho, Subjetividade e Políticas Públicas (Unesc-CNPq) e do Setor de Pós-Graduação <i>Lato Sensu</i> . <b>Participante:</b> Alunos do curso de Saúde do Trabalhador	28/04
1º SELEP - Seminário de Leitura e Produção Textual do Curso de Letras da UNESC	<b>Promoção:</b> Curso de Letras e Setor de Pós-Graduação <b>Participante:</b> Alunos do Curso de Língua e Literatura com Ênfase nos Gêneros do Discurso, turma II	21/05
Aula Magna – Língua e Literatura com Ênfase nos Gêneros do Discurso, turma II Tema: A problemática acerca do ensino de gramática na escola continua? Dr. Sírio Possenti –Unicamp –SP	<b>Promoção:</b> Setor de Pós-Graduação e Curso de Letras <b>Participante:</b> Alunos Especialização Língua e Literatura com Ênfase nos Gêneros do Discurso, turma II	28/05
TEAL (Treinamento ao Ar Livre para Executivos)	<b>Promoção :</b> Setor de Pós-Graduação <b>Participante:</b> Alunos Especialização MBA Gestão Empresarial XIV e Alunos do curso de MBA Desenvolvimento Humano e Organizacional	20/06
TEAL (Treinamento ao Ar Livre para Executivos)	<b>Promoção :</b> Setor de Pós-graduação <b>Participante:</b> Alunos do curso de MBA Controladoria Estratégica e Alunos Especialização MBA Gerência Financeira IV e II	28/06
TEAL (Treinamento ao Ar Livre para Executivos)	<b>Promoção :</b> Setor de Pós-graduação <b>Participante:</b> Alunos do curso de MBA Gerência da Produção V, Alunos do curso de MBA Gestão Empresarial XIII e Alunos do curso de MBA Gestão de Pessoas III	05/07



Aula Inaugural Envelhecimento Saudável Doutor Emílio Moriguchi	<b>Promoção:</b> Setor de Pós-graduação. <b>Participante:</b> Alunos do curso Gerontologia.	11/07
Visita Técnica à empresa Dopping	<b>Promoção:</b> Setor de Pós-Graduação <b>Participante:</b> Alunos Especialização Moda: Criação e Processo Produtivo	12/07
Visita Técnica à Anjo Química	<b>Promoção:</b> Setor de Pós-graduação. <b>Participante:</b> Alunos do curso: Saúde do Trabalhador.	12/07
Visita Técnica ao Asilo São Vicente de Paulo	<b>Promoção:</b> Setor de Pós-graduação Unesc. <b>Participante:</b> Alunos do curso Gerontologia.	26/07
Saída de Campo à cidade de Curitiba que é referência nacional na questão de transporte e trânsito. Nesta visita, participaram de palestras e visitaram empresas relacionadas ao assunto como a Volvo do Brasil.	<b>Promoção :</b> Setor de Pós-graduação <b>Participante:</b> Alunos do curso de Gestão de Transporte e Trânsito	02/08
Visita Técnica a AGCO (Produtora de tratores Massey Ferguson)	<b>Promoção :</b> Setor de Pós-graduação <b>Participante:</b> Alunos do curso de MBA Gestão de Pessoas III e Alunos do curso de MBA Comunicação e Estratégia de Marketing com foco no Relacionamento com o Cliente	09/08
Visita Técnica ao complexo da GM	<b>Promoção :</b> Setor de Pós-graduação <b>Participante:</b> Alunos do curso de MBA Gestão Empresarial XIII e Alunos Especialização MBA Gestão Empresarial XIV e alunos do curso de MBA Gerência da Produção V	14/08
Visita aos Laboratórios da UFSC e participação do Congresso de Nanotecnologia em Florianópolis	<b>Promoção :</b> Setor de Pós-graduação <b>Participante:</b> Alunos do curso de Engenharia de Segurança do Trabalho	14/08
TEAL (Treinamento ao Ar Livre para Executivos)	<b>Promoção :</b> Setor de Pós-graduação <b>Participante:</b> Alunos do curso de MBA Comunicação e Estratégia de Marketing com foco no Relacionamento com o Cliente	19/09
6º Simpósio Bem Viver	<b>Promoção:</b> Unesc e da Sub-regional da Abraz (Associação Brasileira de Apoio ao Alzheimer). <b>Participante:</b> Alunos do curso de Gerontologia.	20/09
Oficina de Recrutamento e Seleção Profª Letícia Horn	<b>Promoção:</b> Setor de Pós-graduação. <b>Participante:</b> Alunos do curso Psicologia Organizacional e do Trabalho.	18/10
IX Ciclo de Ensino do Curso de Letras	<b>Promoção :</b> Curso de Letras e Setor de Pós-Graduação <b>Participante:</b> Alunos do Curso de Língua e Literatura com Ênfase nos Gêneros do Discurso, turma II	20 a 23/10
12º Congresso de Educação da UnC (Universidade do Contestado	<b>Promoção:</b> Universidade do Contestado-UnC/Concórdia <b>Participante:</b> Alunos do curso de Psicopedagogia Clínica e Institucional IV	22 a 24/10

Visita Técnica à Cooperativa dos Metalúrgicos de Criciúma (Coopermetal)	<b>Promoção:</b> Setor de Pós-graduação. <b>Participante:</b> Alunos do curso Psicologia Organizacional e do Trabalho.	22/11
Solenidade de encerramento dos cursos em convênio com o Pólo de Educação Permanente da Região Carbonífera do Estado de Santa Catarina e o Ministério da Saúde.	<b>Promoção:</b> Setor de Pós-graduação. <b>Participante:</b> Alunos do curso Saúde Coletiva, com área de concentração em Saúde da Família, e Regulação e Saúde, área de concentração em Controle, Avaliação e Auditoria.	28/11
Palestra: Psicopedagogia Clínica e Institucional: Dialogando sobre a Experiência Profissional	<b>Promoção :</b> Setor de Pós-graduação <b>Participante:</b> Alunos do curso de Psicopedagogia Clínica e Institucional IV	28/11
Palestra: Capitalismo Acadêmico/Joseph Maria Blanch/ Universidade Autônoma de Barcelona	<b>Promoção:</b> Setor de Pós-graduação. <b>Participante:</b> Alunos do curso Psicologia Organizacional e do Trabalho.	10/12
I Workshop do Curso de Pós-graduação Especialização em Terapia Manual Professor: Alonso Romero Fuentes Filho	<b>Promoção:</b> Setor de Pós-graduação. <b>Participante:</b> Alunos do curso de Fisioterapia: Terapia Manual.	12/12
I Workshop do Curso de Pós-graduação Especialização em Terapia Manual Professor: Willians Cassiano Longen	<b>Promoção:</b> Setor de Pós-graduação. <b>Participante:</b> Alunos do curso de Fisioterapia: Terapia Manual.	13/12

Quadro n. 146 - Relatório dos Cursos de Pós-Graduação / Especialização

CURSOS	ÁREA DE CONCENTRAÇÃO	MODALIDADE	TURNOS	VAGAS	MATRICULADOS
Saúde Coletiva área de concentração: Saúde da Família (turma I - Unesc)	Saúde	Especialização	Regime Especial	40	29
Saúde Coletiva área de concentração: Saúde da Família (turma II – Pólo)	Saúde	Especialização	Regime Especial	40	35
Regulação e Saúde área de concentração: controle, avaliação e auditoria (Pólo)	Saúde	Especialização	Regime Especial	40	42
Fisiologia do Exercício (Turma IV)	Saúde	Especialização	Regime Especial	40	34
Ciências Farmacêuticas	Saúde	Especialização	Regime Especial	40	39
Fisioterapia: Dermato Funcional	Saúde	Especialização	Regime Especial	40	27
Fisioterapia: Terapia Manual	Saúde	Especialização	Regime Especial	40	34
Saúde do Trabalhador	Saúde	Especialização	Regime Especial	44	44
Gerontologia	Saúde	Especialização	Regime Especial	40	31
Psicologia Organizacional e do Trabalho	Saúde	Especialização	Regime Especial	40	22
Educação Matemática (turma VI)	Educação	Especialização	Regime Especial	40	23
Língua e Literatura com ênfase nos gêneros do discurso (turma I)	Educação	Especialização	Regime Especial	45	45
Língua e Literatura com ênfase nos gêneros do discurso (turma II)	Educação	Especialização	Regime Especial	40	39
Didática e Metodologia do Ensino Superior (Turma VII)	Educação	Especialização	Regime Especial	40	29
Educação Física Escolar	Educação	Especialização	Regime Especial	40	40
Psicopedagogia Clínica e Institucional (turma IV)	Educação	Especialização	Regime Especial	40	30
Língua Inglesa	Educação	Especialização	Regime Especial	40	36
MBA Gestão de Pessoas (turma III)	Administração	Especialização	Regime Especial	40	37

Moda: Criação e Processo Produtivo	Administração	Especialização	Regime Especial	40	28
Gestão de Transporte e Trânsito	Administração	Especialização	Regime Especial	40	25
MBA Gestão Empresarial (turma XIII)	Administração	Especialização	Regime Especial	41	41
MBA Gerência da Produção (turma V)	Administração	Especialização	Regime Especial	40	30
MBA Comunicação e Estratégias de Marketing: foco no relacionamento com o cliente	Administração	Especialização	Regime Especial	40	38
MBA Gestão Empresarial (turma XIV)	Administração	Especialização	Regime Especial	40	37
MBA Gestão Empresarial (turma XV)	Administração	Especialização	Regime Especial	40	29
MBA Gerência Financeira (turma IV)	Administração	Especialização	Regime Especial	40	32
MBA Gestão do Desenvolvimento Humano e Organizacional	Administração	Especialização	Regime Especial	40	29
MBA Controladoria Estratégica	Administração	Especialização	Regime Especial	40	32
Engenharia de Segurança do Trabalho (turma III)	Engenharia	Especialização	Regime Especial	40	36
Engenharia de Segurança do Trabalho (turma IV)	Engenharia	Especialização	Regime Especial	40	31
Direito do Trabalho e Preparação para a Magistratura Trabalhista (turma I – AMATRA)	Direito	Especialização	Regime Especial	45	45
Direito do Trabalho e Preparação para a Magistratura Trabalhista (turma II – AMATRA)	Direito	Especialização	Regime Especial	40	25
Preparação para a Magistratura Estadual (turma I – ESMESC)	Direito	Especialização	Regime Especial	40	34
MBA Gerência Financeira (turma III) monografia	Administração	Especialização	Regime Especial	40	10
Direito Civil (turma II) monografia	Direito	Especialização	Regime Especial	40	04
MBA Gestão Empresarial (turma XII) monografia	Administração	Especialização	Regime Especial	40	11
Fisiologia do Exercício IV monografia	Saúde	Especialização	Regime Especial	40	08
Gestão de Transporte e Trânsito monografia	Administração	Especialização	Regime Especial	40	03
Direito do Trabalho e Preparação para a Magistratura I – AMATRA monografia	Direito	Especialização	Regime Especial	40	15
MBA Gestão Empresarial XIII monografia	Administração	Especialização	Regime Especial	40	03
Ciências Farmacêuticas monografia	Saúde	Especialização	Regime Especial	40	09
MBA Gerência da Produção V monografia	Administração	Especialização	Regime Especial	40	04
MBA Gestão de Pessoas III monografia	Administração	Especialização	Regime Especial	40	04
MBA Gerência da Produção (turma IV) monografia	Administração	Especialização	Regime Especial	40	08
Gestão de Recursos Naturais II monografia	Educação	Especialização	Regime Especial	40	40
Treinamento Esportivo III monografia	Educação	Especialização	Regime Especial	40	40
História: história, ensino e linguagens monografia	Educação	Especialização	Regime Especial	40	24

Didática e Metodologia do Ensino Superior (turma VI) monografia	Educação	Especialização	Regime Especial	40	38
Condutas de Enfermagem no Paciente Crítico monografia	Saúde	Especialização	Regime Especial	40	40
Saúde Mental Monografia	Saúde	Especialização	Regime Especial	40	05
Total de alunos matriculados	1674				
Total de alunos monografia	155				

### 9.6 Projeto Gestão de Resíduos Sólidos

Quadro n. 147 - Projeto Gestão de Resíduos Sólidos	
Resíduo/ projeto	O que é/ está sendo feito
Toners/ Cartuchos	São doados ao Bairro da Juventude e posteriormente vendidos para a reciclagem.
Embalagens de produtos de limpeza	Os galões de 5 litros são recolhidos para a reciclagem. Os demais, como os de cloro e detergentes são dispostos nos coletores.
Pilhas e baterias	Estão sendo encaminhadas em parceria com a Anjo Química do Brasil para disposição no Aterro Sanitário em Blumenau/ SC, próprio para resíduos perigosos – Classe I através de uma parceira firmada com uma empresa privada em Novembro de 2006. Foram encaminhadas aproximadamente 50Kg de pilhas e baterias em 2008.
Lâmpadas	Foram encaminhadas para descontaminação pela empresa Brasil Recycle de Indaial – SC, aproximadamente 1645 lâmpadas.
Cartuchos de impressoras quebrados, pequenas peças de computador	Foram encaminhados para descarte com a empresa MCV aproximadamente 2303,5kg
Resíduos orgânicos	Compostagem. Aproximadamente 1400Kg de composto orgânico ao Horto Florestal da universidade.
Caixas longa vida de leite, Papel, plástico, metal e vidro	Estão sendo encaminhados para reciclagem
Resíduos de poda/ varrição	Resíduos de podas de pequeno porte realizada no campus serão compostados. Os de grande porte serão encaminhados para o aterro junto com o lixo não-reciclável.
Latas de tinta	São encaminhadas para o comércio de sucatas Santa Augusta que são vendidas para a Gerdau onde ocorre a fundição e transformação em novas latas. Neste ano foram encaminhadas 140Kg de latas de tintas.
Resíduos especiais provenientes do curso de artes visuais e setor de manutenção	Após realização de laudo pelo IPAT, foram classificados como classe I (resíduos perigosos) e posteriormente encaminhados a responsável pelos resíduos da saúde para serem descartado com os demais resíduos de classe I.
Óleos (Setor de Manutenção)	O montante que estava armazenado, aproximadamente 15 litros, foi encaminhado para o <i>Auto Posto Pinheirão</i> , o mesmo que a Universidade abastece seus veículos, para descarte ambientalmente correto juntamente com os provenientes de troca de óleo no próprio posto.

## PROJETOS

- Natal Reciclado

### **Objetivos:**

- Desenvolver a decoração natalina do Campus da UNESC usando materiais reciclados (PET's) e retalhos de tecido.
- Dar um destino adequado às embalagens descartáveis que, em muitas vezes, são simplesmente lançadas ao meio ambiente.
- Inclusão social de aproximadamente 40 detentos do Presídio Santa Augusta.

### **Metas alcançadas:**

- Produção de 12 árvores de 3m de altura;
- Produção de 27 árvores de 1,80m de altura;
- Produção de 24 bolas grandes;
- Produção de 49 bolas pequenas;
- Produção de 03 estrelas.
- Produção de inúmeros enfeites: 12 guirlandas e 05 anjos
- Envolvimento de aproximadamente 40 detentos do Presídio Santa Augusta na produção das árvores, bolas e enfeites natalinos.

- Compostagem

### **Objetivos:**

Minimizar os resíduos direcionados ao aterro sanitário através do encaminhamento dos resíduos orgânicos provenientes das cantinas/ restaurantes do Campus universitário para produção de adubo orgânico, utilizado na produção de mudas do Horto Florestal.

O projeto disponibiliza para o horto florestal aproximadamente 1400kg de composto por ano.

### **Metas alcançadas:**

- Conscientização dos responsáveis/ funcionários dos estabelecimentos envolvidos;

▪ Educação Ambiental

Quadro n. 148 - Oficinas de Educação Ambiental realizadas com os cursos da UNESC

CURSO	Nº DE ATIVIDADES			Nº DE PARTICIPANTES		
	1º semestre	2º semestre	Total	1º semestre	2º semestre	Total
Administração de Empresas/ Comércio Exterior	07	03	10	76	38	114
Arquitetura e Urbanismo	-	-	-	0	0	0
Artes Visuais	01	03	04	26	92	118
Ciências da Computação	01	02	03	50	52	102
Ciências Biológicas (bacharelado)	04	-	04	122	0	122
Ciências Biológicas (licenciatura)	03	02	05	85	52	137
Ciências Contábeis	01	02	03	17	86	103
Direito	13	03	16	331	104	435
Economia	02	01	03	57	21	78
Educação Física (bacharelado)	07	01	08	245	34	279
Educação Física (licenciatura)	03	01	04			
Enfermagem	07	02	09	174	39	213
Engenharia Ambiental	02	01	03	62	29	91
Engenharia Civil	04	02	06	93	76	169
Engenharia Química	01	01	02			
Engenharia de Agrimensura	04	-	04	86	0	86
Engenharia de Materiais	08	01	09	68	7	75
Farmácia	07	01	08	143	20	163
Fisioterapia	06	-	06	119	0	119
Geografia	02	-	02	21	0	21
História	02	01	03	32	20	52
Letras	02	02	04	46	58	104
Matemática	03	-	03	91	0	91
Medicina	07	01	08	167	33	200
Nutrição	07	-	07	187	0	187
Pedagogia	06	02	08	92	38	130
Psicologia	07	02	09	213	30	243
Secretariado Executivo	01	03	04	24	54	78
Tecnologia em Cerâmica	03	01	04	50	14	64
Tec. Gestão de Processos Gerenciais	-	-	-	0		0
Tec. em Gestão de Recursos Humanos	-	01	01	0	17	17
Tec. em Gestão de Marketing	-		-	0		0
Tec. em Gestão Comercial	-	01	01	0	27	27
<b>TOTAL</b>	<b>121</b>	<b>40</b>	<b>161</b>	<b>2677</b>	<b>838</b>	<b>3515</b>

Quadro n. 149 – Treinamentos com funcionários das empresas atuantes na Unesc

DATA	EMPRESA	TEMA	Nº PARTICIPANTES
03/03/08	Doce Pão	Educação Ambiental e descarte de resíduos	15
10/04/08	Serviços Gerais - Unesc	Educação Ambiental e descarte de resíduos	24
25/07/08	Doce Pão	Educação Ambiental e descarte de resíduos	05
14/08/08	Cantina Universidade – Bloco R	Educação Ambiental e descarte de resíduos	05
<b>TOTAL DE PARTICIPANTES</b>			<b>973</b>

- Brinquedoteca

Quadro n. 150 - Atendimentos da Brinquedoteca

DATA	SEMESTRE	ESCOLA	CIDADE	QUANTIDADE DE ALUNOS PARTICIPANTES
05/03/08	1/2008	SATC	Criciúma	21
27/03/08	1/2008	CAP	Criciúma	14
03/04/08	1/2008	Curso de Pedagogia	Criciúma	20
15/05/08	1/2008	CAP	Criciúma	09
02/06/08	1/2008	E.E.B. Antonio Colonetti	Içara	200
09/06/08	1/2008	Escola Mundo Encantado	Urussanga	18
18/06/08	1/2008	E.E.B. Pe Giacca	Criciúma	100
25/06/08	1/2008	Colégio Cocal	Cocal do Sul	84
30/06/08	1/2008	Colégio Interação	Morro da Fumaça	20
13/08/08	2/2008	Centro Profissional e Educacional Lydio de Brida	Urussanga	24
06/10/08	2/2008	Programa de Erradicação ao Trabalho Infantil - PETI	Urussanga	50
20/10/08	2/2008	E.M. Prof. Ernesto C. Mariot	Urussanga	40
23/10/08	2/2008	E.E.F. Demetrio Bettiol	Cocal do Sul	60
<b>TOTAL DE PESSOAS ATENDIDAS</b>				<b>660</b>

- Minimização de Resíduos Sólidos

Objetivos:

- Acompanhar os diversos setores e prestadoras de serviço da UNESC, considerados aqui como fontes geradoras de resíduos, como realizam a eliminação destes materiais, propondo sua redução, reutilização e reciclagem;
- Orientar quanto à disposição dos resíduos gerados;
- Fazer acompanhamento para esclarecimentos de dúvidas referentes a separação dos resíduos;
- Elaborar estratégias de redução de resíduos nas festividades e eventos no campus;
- Esclarecer sobre a finitude dos recursos naturais x lixo.

#### Metas alcançadas:

- Foram realizados aproximadamente 310 atendimentos durante o ano nos diversos setores da universidade com objetivo de orientá-los a fim de reduzir os resíduos nas fontes geradoras;
- O envolvimento de todos os setores da UNESC através dos coordenadores e secretárias e as prestadoras de serviço, foi uma conquista muito importante para obter os resultados positivos deste projeto.

- Coleta Seletiva

#### Objetivos:

- Envolver o maior número possível de pessoas da comunidade UNESC na separação de materiais que é realizada no campus;
- Melhorar a coleta seletiva nas cantinas e todos os setores da UNESC.

#### Metas alcançadas

- Foram encaminhadas mais de 37 toneladas de resíduos do campus para a reciclagem;
- A conscientização do público em geral do campus da UNESC;
- A redução de resíduos na fonte geradora;
- A melhor separação dos resíduos recicláveis e não recicláveis;
- A economia de recursos naturais;
- Pintura dos coletores;
- Destino ambientalmente correto dos resíduos;
- Envolvimento de toda a Unesc.



Quadro n. 151 - Municípios Beneficiados com Ações

CIDADE/ESTADO	ATIVIDADE DESENVOLVIDA/EVENTO
Cocal do Sul – SC	Brinquedoteca / Educação Ambiental
Criciúma - SC	Brinquedoteca / Educação Ambiental
Içara –SC	Brinquedoteca / Educação Ambiental
Morro da Fumaça – SC	Brinquedoteca / Educação Ambiental
Urussanga – SC	Brinquedoteca / Educação Ambiental

Quadro n. 152 - Comunicações e Pôsteres

TÍTULO	LOCAL DE PUBLICAÇÃO/DATA
Pega realiza oficinas para crianças e adolescentes	Site da Unesc, 02 de outubro de 2008.
Unesc encaminha lâmpadas e sucatas de informática para reciclagem	Site da Unesc, 16 de outubro de 2008.
Projeto apresenta palestra para alunos de Cocal do Sul amanhã	Site da Unesc, 22 de outubro de 2008.
Palestra	Jornal da Manhã, 23 de outubro de 2008. Ano 25 – N° 7447
Detentos realizam a montagem de árvores na Unesc	Site da Unesc, 07 de novembro de 2008.
Detentos participam da confecção da decoração natalina da Unesc	Canal RBS, 11 de novembro de 2008.
<b>TOTAL</b>	<b>06</b>

9.7 Horto Florestal

Durante ano de 2008 foram recebidos 655 alunos, divididos em 23 turmas. Seis (06) acadêmicos procuraram o horto florestal para estágio voluntário ou para o desenvolvimento de seus TCCs.

Eventos

Participação em eventos da Universidade como Semana do Meio Ambiente, Primavera e Paz, além de doações a escolas, onde totalizamos mais de 3.210 mudas de árvores e flores em doações.

Quadro n. 153 - Tabela de Produção

Descrição	Quantidade	Preço total
Campus	33.908	16.533,70
Vendas	8.713	10.917,20
Doações	3.210	3.173,40
Descartes	4.786	4.859,5
Atendimento a escolas	655 Alunos	-
Produção	67.235	53.570,95
<b>TOTAL</b>		<b>89.054,75</b>

Gráfico n. 20 - Produção



Gráfico n. 21 - Produção Mensal



Gráfico n. 22 - Mudas Plantadas no Campus Universitário

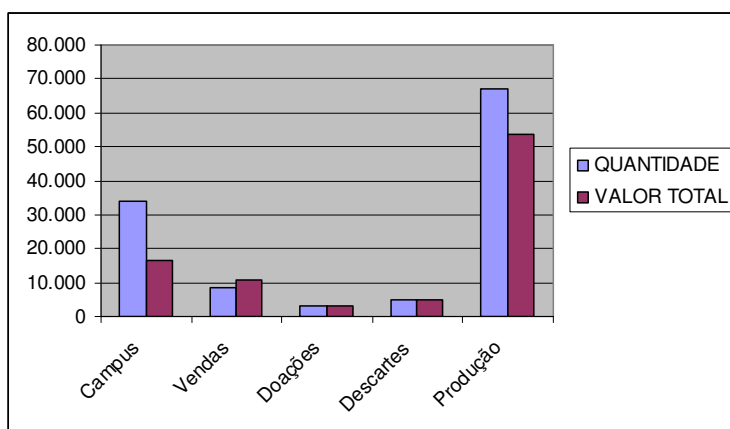

Gráfico n. 23 - Vendas

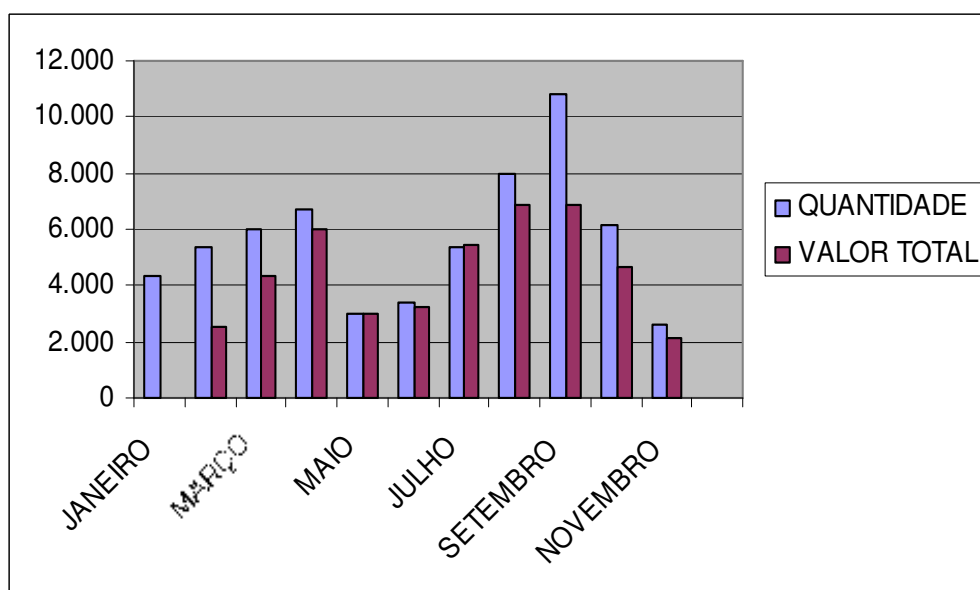

Gráfico n. 24 - Doações

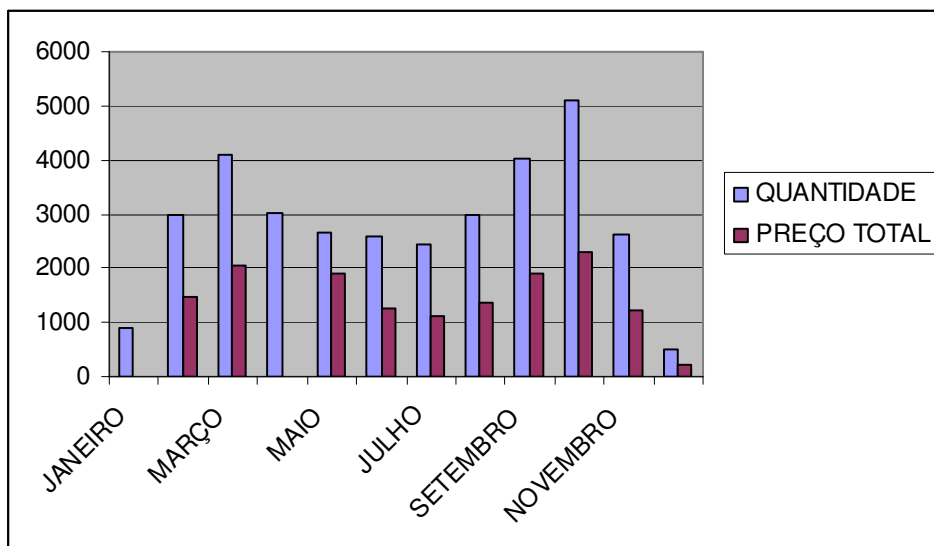

Gráfico n. 25 - Atendimento a escolas

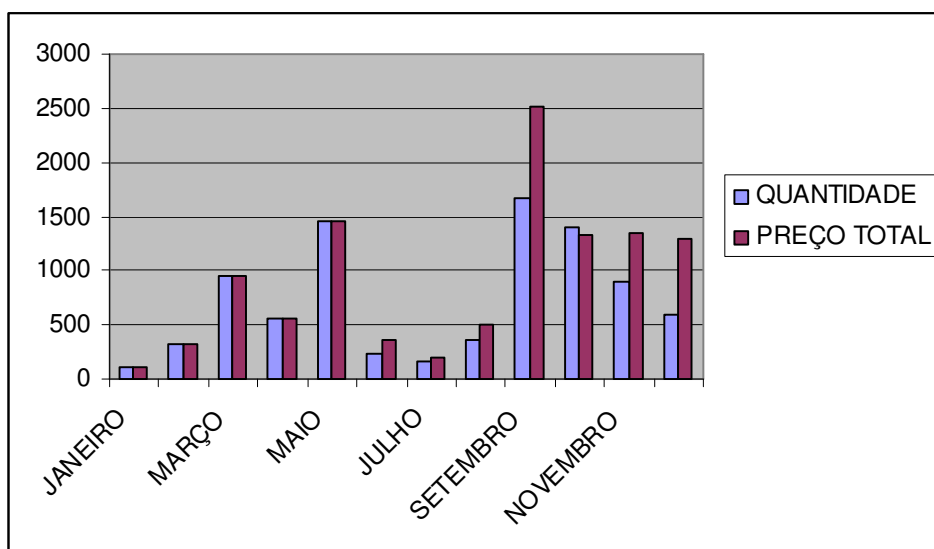

Gráfico n. 26 - Descartes/mortes

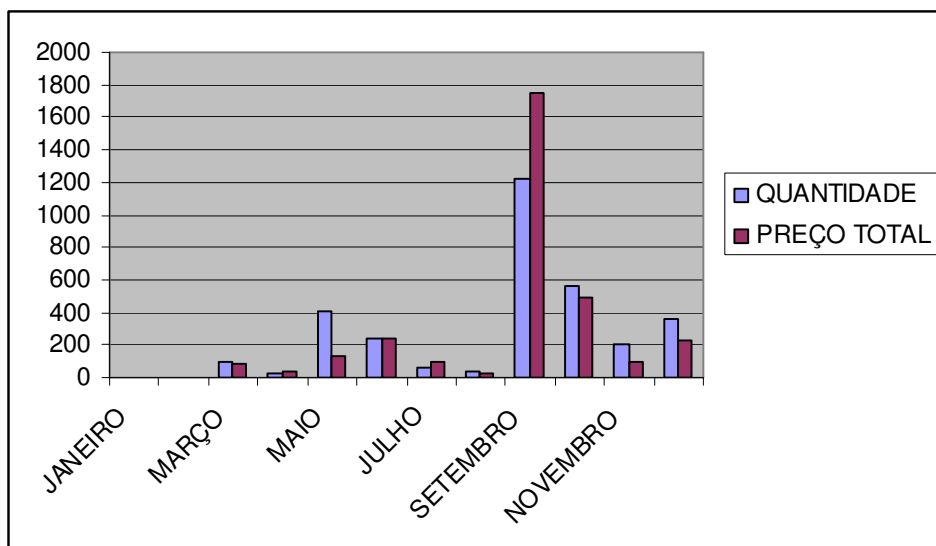

## 9.8 Agência

Diretor da Agência: Prof. Dr. Elidio Angioletto

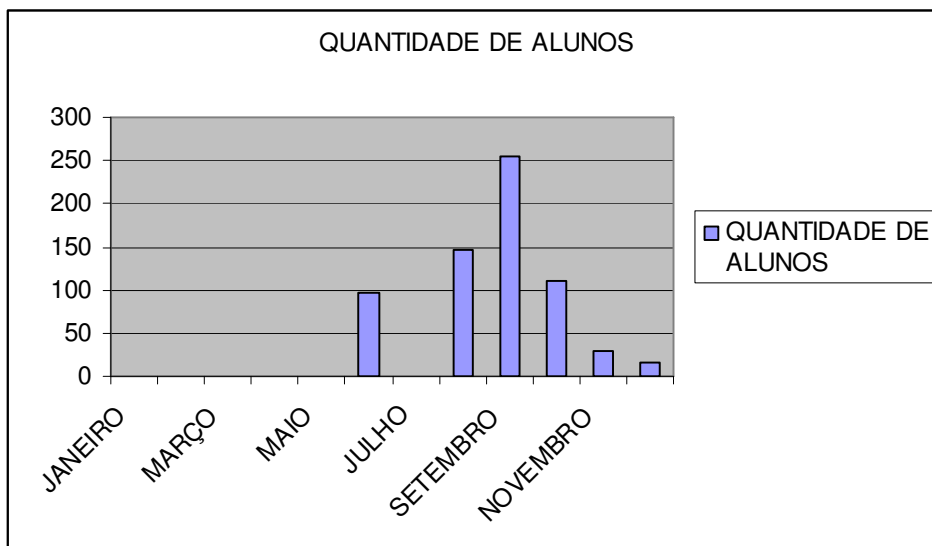
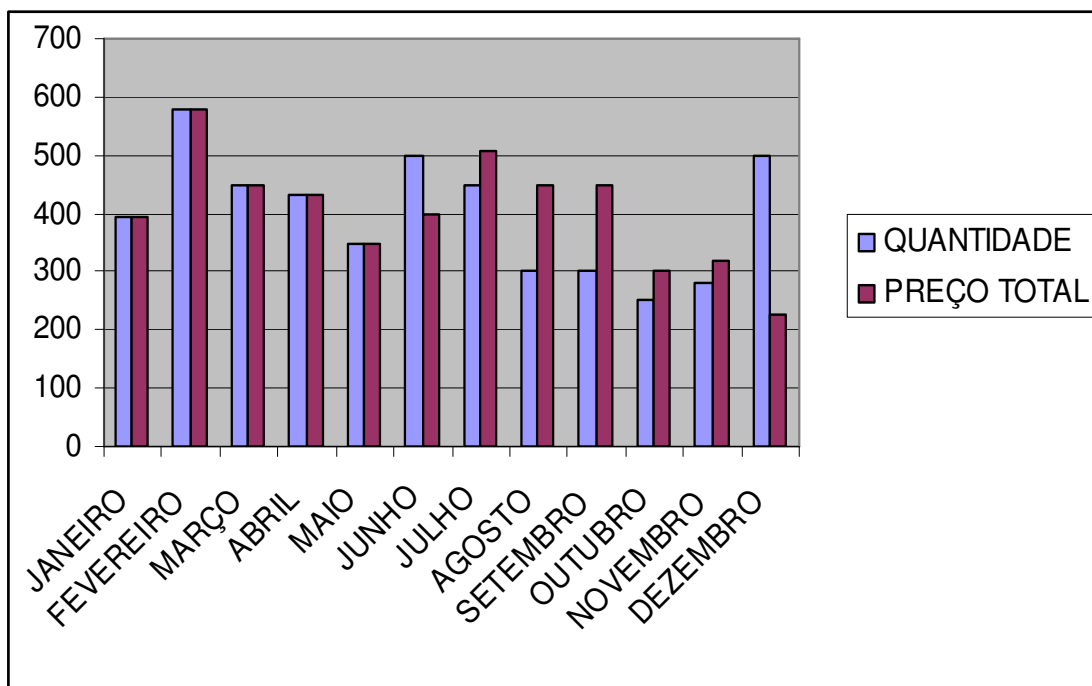
Interagir com entidades públicas e privadas na oportunidade de captação de recursos, reembolsáveis e não-reembolsáveis para o desenvolvimento da Pesquisa, Ensino e Extensão, o Desenvolvimento Tecnológico, a Inovação e a Prestação de Serviço contribuindo com o desenvolvimento regional e a sustentabilidade da Instituição.

### 9.8.1 Setor de Apoio à Captação de recursos - SEACAR

Coordenador SEACAR: Prof. Euclides Magri

O Setor foi criado em 07 de abril de 1999 pela Resolução 02/99 como Setor de Projetos e Captação de Recursos e pela Portaria 15/99 é nomeada a Comissão. Em 08 de setembro de 2003 a Resolução 03/2003 revoga a Resolução 02/99 que cria o Setor de Projetos e

Captação de Recursos e na mesma data a Portaria 27/2003 nomeia um Assessor e revoga também a portaria 15/99 e demais disposições em contrário.

Em abril de 2006 a Reitoria, em consonância com a reforma administrativa, reformulação dos Estatutos e Regimento, que previa a alteração da denominação do Setor para Setor de Apoio à Captação de Recursos, instala a nova estrutura.

#### 9.8.2 Agência de Desenvolvimento, Inovação e Transferência de Tecnologia - ADITT

Considerando as alterações ocorridas no IPAT também em consonância com a nova estrutura administrativa e a aprovação do projeto junto a FAPESC para a implantação do NIT na Região Sul de SC, tendo a UNESCO como sede, foi criada a Agência de Desenvolvimento, Inovação e Transferência de Tecnologia. A Agência foi oficializada em outubro de 2008 pela Resolução 03/2008 e caracteriza-se como órgão de apoio da Pró-Reitoria de Pós Graduação, Pesquisa e Extensão - PROPEX. É um órgão de acompanhamento com característica reguladora e facilitadora do processo de interação Universidade-Empresa, articuladora no processo de busca e desenvolvimento de projetos conveniados com organizações públicas ou privadas e gestora da prestação de serviços tecnológicos, capacitação, informação tecnológica e consultorias nas diversas áreas do conhecimento.

#### 9.8.3 Núcleo de Gestão da Inovação e Transferência de Tecnologia - NUGITT Coordenador NUGITT: Luciano da Silva

A instalação do NUGITT é resultado da aprovação do projeto encaminhado para concorrer à chamada pública FAPESC/PROGEPI/NIT N°. 002/2006 – Programa de Gestão da Propriedade Intelectual – Apoio a Núcleos de Inovação Tecnológica e Propriedade Intelectual e investimentos da UNESCO.

O Núcleo foi instalado em agosto de 2008 tendo como objetivo principal incentivar e apoiar iniciativas voltadas à Inovação Tecnológica, num processo de interação entre a universidade e empresas e demais interessados com vistas a promoção da competitividade empresarial da região sul de Santa Catarina. Visa ainda incentivar e orientar ações de proteção, criação e licenciamento de inovações.

## Atividades Desenvolvidas Agência/SEACAR/NUGITT

- Organizar e manter atualizada a relação dos professores por titulação e e-mails em meio eletrônico e físico para encaminhamento das informações;
- Manter o cadastro atualizado dos projetos aprovados e em andamento;
- Divulgar pelo site SEACAR ([www.unesc.net/seacar](http://www.unesc.net/seacar)) os editais, prêmios, informes e eventos direcionados à captação de recursos e à inovação;
- Encaminhar, via e-mail semanalmente, os editais e outras informações aos Professores Pesquisadores;
- Encaminhar comunicado aos professores pesquisadores das oportunidades de encaminhamento de projetos;
- Analisar e encaminhar os contratos para assinatura pela Reitoria;
- Encaminhar os documentos e outras providências na contratação de projetos;
- Acompanhar o andamento dos projetos quanto à sua aprovação;
- Visitar organizações públicas e privadas na possibilidade de estabelecer parcerias em programas e projetos;
- Encaminhar os convênios e contratos com organizações públicas e privadas;
- Participar das negociações de projetos entre pesquisadores da UNESC com organizações;
- Atender os professores pesquisadores no que se refere ao andamento dos projetos;
- Representar a Instituição, quando solicitados;
- Participar de reuniões nos diversos setores da universidade e na comunidade;
- Analisar e emitir pareceres em projetos e contratações;
- Analisar financeiramente os projetos a luz dos editais e requisitos de prestação de contas ao órgão de fomento;
- Auxiliar na montagem dos relatórios de prestação de contas dos projetos a serem encaminhadas para os respectivos órgãos de fomento;
- Acompanhar o andamento dos projetos e dar parecer quanto à execução dos cronogramas previstos, com o intuito de alertar sobre o cumprimento dos prazos estabelecidos nos editais e normativas de prestação de contas;
- Analisar e emitir parecer nos projetos de prestação de serviço do IPAT;

- Participar na estruturação, implantação e adequação do sistema de cadastro e monitoramento de projetos;
- Encaminhar, junto com a Procuradoria da UNESCO, a contratação dos projetos;
- Participar ativamente na administração do IPAT;
- Negociar pagamentos em atraso;
- Avaliar a liberação dos pagamentos pela UNESCO;
- Implantar a Agência ADITT e o NUGITT;
- Realizar o evento de instalação do NUGITT;

#### Página do Seacar

No transcorrer de 2008 a página do SEACAR recebeu atualização diária, com a inclusão de 310 informes, 174 editais, 73 prêmios, 114 eventos, totalizando 671 informações e foi visitada 242.264 vezes até o mês de dezembro. A mesma está em fase de revisão bem como a criação da página da Agência e do NUGGIT. Também estão sendo revisadas as páginas do IPAT e do SPS.

Com o propósito de melhor utilização desse meio de comunicação e oportunizando maior visibilidade aos setores prestadores de serviços, será implementada a ação de atualização, no mínimo semanal, tendo em cada setor um responsável pela tarefa.

#### Projetos de Pesquisa

##### Projetos Encaminhados - 2008

Ao longo do ano de 2008 foram encaminhados aos órgãos de fomento, e que passaram pelo setor, 32 projetos de pesquisa elaborados por professores pesquisadores com o intuito de captar recursos para a pesquisa.

É nosso propósito, com a participação da PROPEX, criar um mecanismo para que todos os projetos encaminhados a órgãos de fomento passem pelo Setor de Apoio à Captação de Recursos – SEACAR para o devido registro e acompanhamento.



Quadro n. 154 - Projetos Aprovados / Contratados – 2008

1 - Projetos FAPESC

Edital	Nome Projeto	Aprovado	Contratado	Coordenador	Valor	Término
03/2006	Utilização de rejeito de mineração de carvão para remediação de drenagem ácida de mina	A	C	Reginaldo Geremias	R\$ 9.980,00	12/2009
04/2007	Intercalação de compostos orgânicos na nanoestrutura de silicatos de cálcio hidratados	A	C	Gihad Mohamad	R\$ 40.096,49	12/2009
	Envolvimento do estresse oxidativo e disfunção mitocondrial em modelo animal de esquizofrenia	A	C	Alexandra Ioppi Zugno	R\$ 13.500,00	12/2009
	Taxonomia de Ochlerini: revisão de macropygium, alitocoris, schaefferella e schaderiellus	A	C	Luiz Alexandre Campos	R\$ 18.300,00	12/2009
01/2008 EVENTOS	II Congresso da Indústria Catarinense de Revestimentos Cerâmicos	A	C	Adriano Michael Bernardin	R\$ 3.500,00	X
	XII Encontro Estadual de História, III Encontro Estadual do GT Gênero de Santa Catarina e VI Jornada Nacional Mundos do Trabalho	A	C	João Henrique Zanelatto	R\$ 8.000,00	X
	II Workshop: Interdisciplinaridade e Meio Ambiente	A	C	Luiz Alexandre Campos	R\$ 4.000,00	X
	I Fórum de Pesquisa em Ciências da Saúde	A	C	João Luciano Quevedo	R\$ 11.511,00	X
	XV Encontro Regional de Estudantes de Matemática do Sul - EREMatSul	A	C	Ademir Damazio	R\$ 15.650,00	X
	I Seminário das Ciências Sociais Aplicadas – Organizações, Inovações e Estratégias de Gestão	A	C	Fernanda Cristina Barboza Pereira Queiroz	R\$ 4.000,00	X
	VI Simpósio do Instituto Cérebro e Mente; I Jornada Sul Catarinense de Psiquiatria, A Bipolaridade e seu Espectro	A	C	João Luciano de Quevedo	R\$ 6.000,00	X
05/2008	Projeto Biotec: Processos Biotecnológicos de Fitorremediação e Monitoramento de Áreas Degradadas pela Mineração de Carvão	A	C	Jairo José Zocche	R\$ 54.000,00	12/1011
	Inertização das Cinzas Geradas na Queima de Carvão Mineral pela Técnica de Vitrificação	A	C	Adriano Michael Bernardin	R\$ 103.000,00	12/2011

## 2 - Projetos CNPq

Edital	Nome Projeto	Aprovado	Contratado	Coordenador	Valor	Término
15/2007	Museu Virtual da Infância: Espaço promotor da apropriação e produção de culturas infantis	A	C	Celdon Fritzen	R\$ 17.440,00	11/09
	Estudo das alterações comportamentais e neuroquímicas induzidas pela administração intracerebroventricular de oubaína em ratos: implicações como modelo animal de mania bipolar	A	C	João Luciano de Quevedo	R\$ 48.000,00	
	Qualidade de vida urbana – um estudo interdisciplinar sobre as praças, parques e calçadas como espaços públicos da cidade de Criciúma/SC	A	C	Teresinha Maria Gonçalves	R\$ 19.249,30	02/2010
	Interações de insetos com calendula officinalis L. e sua influência na atividade antiinflamatória e analgésica da espécie	A	C	Birgit Harter-Marques	R\$ 11.464,00	06/2009
	Avaliação do potencial antígeno-tóxico de quatro espécies de plantas utilizadas na medicina popular	A	C	Vanessa Moraes de Andrade	R\$ 16.000,00	12/2009
03/2008	A trajetória da marinha mercante e da construção naval brasileira	A	C	Alcides Goularti Filho	R\$ 8.000,00	08/2010
06/2008	Avaliação dos efeitos neuroquímicos e comportamentais da administração de microinjeção intracerebral de AR-AO14418, butirato ou tamoxifeno sobre a hiperatividade induzida por anfetamina em ratos wistar: implicações para o desenvolvimento de novos fármacos para o transtorno de humor bipolar	A	C	João Luciano de Quevedo	R\$ 289.043,70	07/2011
14/2008	Síntese, caracterização e preparação de membranas de poliestireno-co-4-vinilpiridina sulfonado para aplicação como eletrólito e em dispositivos sensores	A	C	Marcos Marques da Silva Paula	R\$ 17.200,00	11/2010
	Efeito de Tratamentos Antidepressivos sobre Alterações Metabólicas em Cérebro de Ratos Submetidos a um Modelo Animal de Depressão	A	C	Emílio Luiz Streck	R\$ 20.000,00	12/2012

	Práticas Culturais e Construções Identitárias nas Escolas Comunitárias Étnicas do Sul de Santa Catarina (1889 - 1937)	<b>A</b>	<b>C</b>	Dorval do Nascimento	R\$ 13.000,00	06/2010
--	---	----------	----------	----------------------	---------------	---------

#### 4 - Projetos PETROBRÁS

Edital	Nome Projeto	Aprovado	Contratado	Coordenador	Valor	Término
PETROBRÁS	Projeto Piava Fase II	<b>A</b>	<b>C</b>	Rose Maria Adami	R\$ 156.080,00	05/2010

#### 5 - Projetos IPHAN

Edital	Nome Projeto	Aprovado	Contratado	Coordenador	Valor	Término
IPHAN	Melhorias nas Condições das Exposições Temporárias e Permanentes Mediante Aquisição de Móveis Expositores do Museu Universitário do Extremo Sul Catarinense	<b>A</b>	<b>C</b>	Nivaldo Aníbal Goularte	R\$ 58.922,00	12/2008

#### 6 - Projetos CELESC

Edital	Nome Projeto	Aprovado	Contratado	Coordenador	Valor	Término
CELESC	Estudo e caracterização de fatores que levam à corrosão de ferramentas utilizadas em postes de distribuição de energia elétrica	<b>A</b>	<b>C</b>	Marcos Marques da Silva Paula	R\$ 252.510,00	07/2010

#### 7 - Projetos TRACTEBEL

Edital	Nome Projeto	Aprovado	Contratado	Coordenador	Valor	Término
TRACTEBEL	Desenvolvimento de refratários e seus sistemas de ancoramento para caldeiras a carvão mineral	<b>A</b>	<b>C</b>	Elidio Angioletto	R\$ 205.522,00	07/2010

#### 8 - Projetos Governo Estadual

Edital	Nome Projeto	Aprovado	Contratado	Coordenador	Valor	Término
SEITEC	A Importância da Unidade de Zoologia para o Turismo Cultural da Região Sul do Estado	<b>A</b>	<b>C</b>	Morgana Cirimbelli Gaidzinski	R\$ 100.000,00	06/2009

## 9 - PRÊMIOS

Prêmio	Nome Projeto	Coordenador	Valor
Prêmio Darcy Ribeiro – IPHAN	Bicho que Educa	Morgana Cirimbelli Gaidzinski	Menção Honrosa
Inventor Petrobrás	Desenvolvimento de Nanopartículas Lubrificantes	Elidio Angioletto	Menção Honrosa
Contribuições da engenharia para o desenvolvimento sustentável - Odebrechet	Estudo da Utilização de Borracha Reciclada de Pneus em Concreto	Fernando Pelisser	Total: R\$ 60.000,00

Total recursos com projetos aprovados/contratados: R\$ 1.583.968,49

Quadro n. 155 - Termos de Cooperação – 2008

Órgão/Empresa/Entidade
Colombo Retroterra Ltda.
Ministério Público
NeuroAssay Pesquisa e Desenvolvimento Ltda.
Cambará Galvanização Ltda.

Quadro n. 156 - Algumas das Visitas Realizadas

<b>Empresa/ Órgão/ Instituição</b>	<b>Cidade</b>
ACIC	Criciúma/SC
Agrovêneto	Nova Veneza/SC
CASAN	Criciúma e Florianópolis/SC
CELESC	Florianópolis/SC
Celuccon - Concreto Celular	Morro da Fumaça/SC
CEUSA	Criciúma/SC
Colombo Retroterra	Criciúma/SC
Companhia Siderúrgica Nacional – CSN	Criciúma/SC
CRICIUMATRANS	Criciúma
CTC - MAT Centro de Tecnologia em Cerâmica e Materiais	Criciúma/ SC
FAPESC	Florianópolis/SC
FIESC	Criciúma/SC
Governo do Estado	Florianópolis/SC
MADMIL	Nova Veneza/SC
PETROBRÁS	Rio de Janeiro/RJ
Prefeitura Municipal de Criciúma	Criciúma/SC
Prefeitura Municipal de Içara	Içara/SC
PUC	Porto Alegre/RS
Puma	Curitiba/PR
RBS TV	Florianópolis/SC
SCGás	Criciúma/SC
Secretaria de Desenvolvimento Regional - SDR	Criciúma/SC
SIMEC	Nova Veneza/SC
Sindicatos	Região
Tractebel	Florianópolis/ SC
UNISUL	Tubarão

A criação e implantação da Agência e do NUGITT, a manutenção do SEACAR, as mudanças implementadas no IPAT, a aproximação com as UNAs - Coordenações de Extensão e Pesquisa, possibilitou ampliar nossa atuação e o início de um processo de maior visibilidade da interação que se deseja entre a Universidade e as Organizações externas.

## 9.8.4 Setor de Prestação de Serviços

Coordenação: Prof. José Humberto Francisquez Rodriguez / Soraia Regina Sartor

Atividades promovidas pelo setor

Quadro n. 157 - Cursos Realizados							
Nome do Curso	Ministrante	Objetivo	Público Alvo	Relação (nomes) de parceiros internos	Nº de Inscritos	Data	Local
Desenho Estilo Mangá I	Reginaldo e Jhonatan	Promover o aprendizado e aperfeiçoamento de técnicas do desenho feito à mão livre no estilo japonês de desenhar (mangá)	Adolescente e adultos	UNAHCE	74	1º e 2º semestre	Unesc
Curso Básico de Fotografia Digital	Maria Irene Benedet	Promover o conhecimento da teoria e prática da fotografia	Amantes da fotografia, profissionais de comunicação social, interessados em iniciar uma aprendizagem da teoria da fotografia, alunos do curso de Artes Visuais	UNAHCE	37	Setembro	Unesc
Curso de Expressão Verbal e Oratória	João José Alves	Expressar-se com naturalidade e entusiasmo; Falar de improviso com segurança; Utilizar com eficácia a força da expressão corporal	Empresários, professores, universitários, líderes em geral	UNAHCE	55	Julho, setembro e dezembro	Unesc
III Fórum de Educação Ambiental e IX Simpósio Sul Catarinense Infanto-Juvenil de Ensino de Ciências	Mári Stela Campos; Maria de Loudes Milanez Goularte; Miriam da Conceição Martins; Maristela Gonçalves Giassi.	Divulgar, valorizar e documentar os resultados dos projetos desenvolvidos por professores e acadêmicos nas escolas e comunidades	Acadêmicos e profissionais da área de ensino de ciência	UNAHCE	82	Junho	Unesc
Ginástica sem mistério	Francine da Costa	Ampliar e agregar novos conhecimentos, possibilitando a capacitação de novos profissionais para	Acadêmicos e profissionais da área da saúde	UNAHCE	38	Outubro	Unesc

		atuarem na área de ginástica de academia					
Oficina de Ballet Clássico	Renata Cristão Possamai	Propiciar conhecimento e experiência no ballet clássico desenvolvendo a técnica, a força e o lado artístico	Crianças de 06 a 11 anos	UNAHCE	19	2º semestre	Unesc
Oficina de Violão	Reginaldo Osvaldo da Silva	Despertar no aluno o interesse pela riqueza de ritmos encontrados na música popular, especialmente a brasileira.  Desenvolver a capacidade de tocar diferentes gêneros de música	Comunidade interna e externa	UNAHCE	08	2º semestre	Unesc
Autocad	Fabiano Luiz Neris	Capacitar acadêmicos e profissionais das áreas das engenharias, arquitetura, geografia e tecnologia da informação, no desenvolvimento de desenhos utilizando a linguagem computacional	Profissionais e acadêmicos das engenharias, arquitetura, geografia, geologia e áreas afins	UNACET	44	1º semestre	Unesc
ICMS	Aílton Schuelter	Apresentar os principais aspectos da legislação pertinente ao ICMS	Acadêmicos de todas as fases do curso de Ciências Contábeis	UNACSA	61	1º semestre	Unesc
Imposto de Renda	Edemar Soratto	Capacitar os acadêmicos de Ciências Contábeis da Unesc a execução da declaração do imposto de renda da pessoa física	Acadêmicos de todas as fases do curso de Ciências Contábeis	UNACSA	79	1º semestre	Unesc
Exame Físico	Neiva Junkes Hoepers; Luciane Bisognin Ceretta; Mágada Tessmann Shwalm; Ida Marlene S. Machado	Ampliar o conhecimento dos estudantes dos cursos de Enfermagem e dos Enfermeiros acerca do Exame Físico, subsidiando desta forma sua prática	Acadêmicos da área de saúde, profissionais da área da saúde (nível superior ou médio – técnico ou auxiliar de Enfermagem)	UNASAU	33	1º semestre	Unesc
Administrativo de medicamentos injetáveis	Neiva Junkes Hoepers; Mágada Tessmann Shwalm; Jorge Alberto Fagundes; Maria Salete Salvaro	Ampliar o conhecimento dos estudantes dos cursos de Enfermagem, Medicina e Farmácia, de auxiliares e técnicos de enfermagem acerca da administração de medicamentos e aplicação farmacológica	Acadêmicos da área de saúde, profissionais da área da saúde (nível superior ou médio – técnico ou auxiliar de Enfermagem)	UNASAU	33	1º semestre	Unesc

Terapia Manual Aquática	Johny Willian Jablonski	Proporcionar aos acadêmicos e profissionais da área a oportunidade de adquirir mais conhecimentos acerca da atuação da Fisioterapia em ambiente aquático, bem como, obter atualização quanto aos conceitos mais atuais	Acadêmicos, docentes e profissionais da área de Fisioterapia	UNASAU	17	Outubro	Unesc
-------------------------	-------------------------	--	--	--------	----	---------	-------

Quadro n. 158 - Programa / Projeto: Academia de Musculação

Nome da Atividade	Nº pessoas beneficiadas indiretamente	Nº pessoas atendidas	C.H.Total	Nº de pessoas envolvidas na execução	
				Acadêmicos Bolsistas	Técnico-administrativos
MUSCULAÇÃO	400	400	1280	01	02

Quadro n. 159 - Programa / Projeto: Atividades Aquáticas

Atividade	Ministrantes	Descrição resumida da atividade Objetivo	Público Alvo	Local	Nº de vagas
Natação	Georgea Pietra Wakita Dal-Bó	A água é um meio muito benéfico para o corpo e o objetivo da atividade é promover aos praticantes desde o aprendizado até mesmo treinos para competições.	Professores, funcionários, acadêmicos e comunidade em geral	Unesc	10 por turma
Hidroginástica		A modalidade consiste em uma ginástica praticada dentro da água, sem dores e transpiração. A hidroginástica tem como objetivo proporcionar aos praticantes uma atividade de interação social, uma melhora em todos os componentes do condicionamento físico e por ser uma atividade de baixo impacto, os riscos são quase que inexistentes.	Professores, funcionários, acadêmicos e comunidade em geral	Unesc	40 a 50 por turma

Atividades desenvolvidas no Projeto/Programa: Atividades Aquáticas

III Desafio 24h de Natação **Entidade promotora:** UNESC e NADOLU.

**Objetivo:** Mobilizar os praticantes da natação a superar seus limites nadando 24 horas em forma de revezamento e juntamente a este, arrecadar alimentos para a ABADEUS.

**Data:** 25 e 26 de outubro de 2008 **Carga horária:** 24h



**Atividade:** Unesc Comunidade

**Entidade promotora:** UNESC

**Objetivo:** atender a população de baixa renda com serviços que acrescentem maior qualidade de vida ao seu cotidiano; - proporcionar ao público-alvo informação, lazer e entretenimento; - inserir a UNESC na comunidade por meio da prestação de serviços; - integrar os públicos: docente, acadêmicos e comunidade numa grande movimentação alusiva aos 40 anos da UNESC.

**Entidades envolvidas:** Polícia Civil, ACTU, 28º GAC, CDL/SPC, Joalheria e Ótica Alcidino, Clínica Odontológica Sheila Piccolo, SESC, Cartório de Registro Civil, Cartório de Títulos.

**Data:** 11/10/2008 **Local:** Centro de Eventos – UNESC **Carga horária:** 08h

Quadro n. 160 - Programa/Projeto: Idiomas				
Atividades	Ministrantes	Local	Nº de vagas	
1º Semestre				
Inglês I	Elizabete Frazão Geviéski	Unesc	15	08
Inglês I	Virgínia Galvarros Pizarro	Unesc	15	08
Inglês I	Dóris Guglielmi	Unesc	15	12
Inglês I	Giuliana Frasseto	Unesc	15	12
Inglês II	Giuliana Frasseto	Unesc	15	14
Inglês III	Virgínia Galvarros Pizarro	Unesc	15	09
Inglês V	Virgínia Galvarro Pizarro	Unesc	15	15
Proficiência	Suzana Machado Simon	Unesc	15	08
Espanhol I	Ruben Washington Pineiro Cabrera	Unesc	15	09
Espanhol III	Ruben Washington Pineiro Cabrera	Unesc	15	09
Francês I	Carmem Lúcia Tabelli Souza	Unesc	15	11
Alemão I	Valda Steiner	Unesc	15	09
Japonês I	Vitor Gonçalves Pohl	Unesc	15	04
Japonês II	Vitor Gonçalves Pohl	Unesc	15	04
Oficina de Leitura e Produção Textual	Antonia Cabrera Munoz	Unesc	15	08
2º Semestre				
Inglês I	Virgínia Galvarros Pizarro	Unesc	15	09
Inglês I	Richarles Carvalho de Souza	Unesc	15	11
Inglês I	Virgínia Galvarros Pizarro	Unesc	15	12
Inglês II	Virgínia Galvarros Pizarro	Unesc	15	14
Inglês II	Dóris de oliveira Guglielmi	Unesc	15	10
Inglês II	Virgínia Galvarros Pizarro	Unesc	15	09
Inglês IV	Virgínia Galvarro Pizarro	Unesc	15	11
Inglês VI	Virgínia Galvarros Pizarro	Unesc	15	10
Espanhol IV	Ruben Washington Pineiro Cabrera	UNESC	15	09
Francês I	Edna Farias da Silva	Unesc	15	10
Alemão I	Valda Steiner	Unesc	15	09
Alemão II	Valda Steiner	Unesc	15	09
Italiano I	Luciana Baltazar	Unesc	15	10

### 9.8.5 Instituto de Pesquisas Ambientais e Tecnológicas

Gerente do IPAT: Prof. Dr. Eduardo de Oliveira Nosse (até maio de 2008)

Prof. Dr. Elídio Angioletto (a partir de Junho de 2008)

#### Atividades Desenvolvidas:

- Administrar as atividades desenvolvidas no IPAT;
- Proporcionar suporte técnico aos setores da UNESCO nas especialidades inerente ao IPAT;
- Fomentar e consolidar o desenvolvimento de projetos, pesquisas e prestação de serviços;
- Estabelecer parcerias com entidades públicas e privadas;
- Planejar, desenvolver e acompanhar as metas estabelecidas no planejamento estratégico;
- Participação em reuniões da REITORIA e representações institucionais variadas;
- Diretoria da Agência/SEACAR.

#### Projetos e Pesquisas Registrados no IPAT

Quadro n. 161 - Projetos Registrados no IPAT:

<b>Projeto</b>	<b>PETROBRÁS</b>
<b>Objetivo</b>	Desenvolvimento de projeto de Nanopartículas Lubrificantes.
<b>Início</b>	13/03/2006
<b>Término</b>	13/03/2008
<b>Setor</b>	Engenharia de Materiais
<b>Valor</b>	170.453,00

<b>Projeto</b>	<b>CSN – COMPANHIA SIDERÚRGICA NACIONAL</b>
<b>Objetivo</b>	Reabilitação de área degradada do Campo Morozini – Treviso/SC.
<b>Início</b>	Novembro – 2002
<b>Término</b>	Em andamento
<b>Setor</b>	Projetos Ambientais
<b>Valor</b>	R\$ 184.248,50

<b>Projeto</b>	<b>CSN – COMPANHIA SIDERÚRGICA NACIONAL</b>
<b>Objetivo</b>	Programa de Monitoramento Ambiental – Campo Morozini.
<b>Início</b>	08/10/07
<b>Término</b>	Em andamento
<b>Setor</b>	Projetos Ambientais
<b>Valor</b>	475.000,00

<b>Projeto</b>	<b>CSN – COMPANHIA SIDERÚRGICA NACIONAL</b>
<b>Objetivo</b>	Monitoramento Ambiental Lotes 42 e 44 – Siderópolis/SC.
<b>Início</b>	29/08/06
<b>Término</b>	Em andamento
<b>Setor</b>	Projetos ambientais
<b>Valor</b>	96.358,09

<b>Projeto</b>	<b>CSN – COMPANHIA SIDERÚRGICA NACIONAL</b>
<b>Objetivo</b>	Execução de monitoramento das áreas no campo Malha II Oeste.
<b>Início</b>	16/02/2005
<b>Término</b>	Em andamento
<b>Setor</b>	Projetos ambientais
<b>Valor</b>	287.798,13

<b>Projeto</b>	<b>CSN – COMPANHIA SIDERÚRGICA NACIONAL</b>
<b>Objetivo</b>	Elaboração do PRAD Mina A.
<b>Início</b>	02/08/2006
<b>Término</b>	Em andamento
<b>Setor</b>	Projetos ambientais
<b>Valor</b>	396.730,00

<b>Projeto</b>	<b>CSN – COMPANHIA SIDERÚRGICA NACIONAL</b>
<b>Objetivo</b>	Execução de plano de monitoramento das áreas no Campo Malha II Leste.
<b>Início</b>	17/10/2002
<b>Término</b>	Em andamento
<b>Setor</b>	Projetos Ambientais
<b>Valor</b>	211.335,84

<b>Projeto</b>	<b>CARBONÍFERA CRICIÚMA E METROPOLITANA S.A</b>
<b>Objetivo</b>	Estabelecimento de condições para a realização de Pesquisa e Desenvolvimento – Carvão Mineral.
<b>Início</b>	24/10/07
<b>Término</b>	Em andamento
<b>Setor</b>	Projetos Ambientais
<b>Valor</b>	-

<b>Projeto</b>	<b>CYSY MINERAÇÃO</b>
<b>Objetivo</b>	Estudo de Monitoramento da Ictiofauna – Lagoa Garopaba do Sul/SC.
<b>Início</b>	10/10/2006
<b>Término</b>	09/07/2008
<b>Setor</b>	Projetos Ambientais
<b>Valor</b>	34.050,64

<b>Projeto</b>	<b>FTC – FERROVIA TEREZA CRISTINA S/A.</b>
<b>Objetivo</b>	Estudo Ambiental Simplificado (EAS) para obtenção de licenciamento ambiental relativo à Extensão do ramal Ferroviário do empreendimento acessório a USITESC.
<b>Início</b>	14/08/2008
<b>Término</b>	Em andamento
<b>Setor</b>	Projetos Ambientais
<b>Valor</b>	55.000,00

<b>Projeto</b>	<b>PREFEITURA MUNICIPAL DE CRICIÚMA</b>
<b>Objetivo</b>	Elaboração do Plano Municipal de Saneamento Básico do Município de Criciúma/SC. (Contrato nº 020/2008)
<b>Início</b>	18/03/2008
<b>Término</b>	Em andamento
<b>Setor</b>	Projetos Ambientais
<b>Valor</b>	308.874,35

<b>Projeto</b>	<b>USITESC – USINA TERMOELÉTRICA CATARINENSE S/A.</b>
<b>Objetivo</b>	Estudo para aplicação de cinzas leves e de fundo para a recuperação de áreas degradadas pela mineração de carvão.
<b>Início</b>	30/06/2008
<b>Término</b>	Em andamento
<b>Setor</b>	Projetos Ambientais
<b>Valor</b>	674.440,00

<b>Projeto</b>	<b>USITESC – USINA TERMOELÉTRICA CATARINENSE S/A.</b>
<b>Objetivo</b>	Elaboração do Plano Básico Ambiental (PBA) para obtenção do licenciamento ambiental.
<b>Início</b>	30/06/2008
<b>Término</b>	30/09/2008
<b>Setor</b>	Projetos Ambientais
<b>Valor</b>	283.380,75

<b>Projeto</b>	<b>CECRISA REVESTIMENTOS CERÂMICOS S/A.</b>
<b>Objetivo</b>	Elaboração de diagnóstico do sistema de tratamento e estudo preliminar de readequação do programa básico da ETE da Cerâmica Portinari.
<b>Início</b>	18/08/2008
<b>Término</b>	Em andamento
<b>Setor</b>	Projetos Ambientais
<b>Valor</b>	8.416,68

<b>Projeto</b>	<b>PREFEITURA MUNICIPAL DE CRICIÚMA</b>
<b>Objetivo</b>	Elaboração do Plano Municipal de Saneamento Básico do Município de Criciúma/SC. (Contrato nº 020/2008)
<b>Início</b>	18/03/2008
<b>Término</b>	Em andamento
<b>Setor</b>	Projetos Ambientais
<b>Valor</b>	308.874,35

<b>Projeto</b>	<b>GEORADAR S.A.</b>
<b>Objetivo</b>	Estudos referente à caracterização qualitativa e quantitativa de fauna e flora na área da antiga Carbonífera Catarinense em Criciúma e Forquilha/SC.
<b>Início</b>	10/09/2008
<b>Término</b>	15/10/2008
<b>Setor</b>	Projetos Ambientais
<b>Valor</b>	38.000,00

<b>Projeto</b>	<b>GEOLOGICA</b>
<b>Objetivo</b>	Fornecimento de Ortofotos e MDT.
<b>Início</b>	10/10/2006
<b>Término</b>	Em andamento
<b>Setor</b>	Cartografia
<b>Valor</b>	84,000,00

<b>Projeto</b>	<b>FTC – FERROVIA TEREZA CRISTINA S/A.</b>
<b>Objetivo</b>	Elaboração de estudos cartográficos, mediante geração de ortofotos, mapas e carta-imagem de uma área de 582km <sup>2</sup> .
<b>Início</b>	15/07/2008
<b>Término</b>	22/05/2009
<b>Setor</b>	Laboratório de Fotogrametria
<b>Valor</b>	77.065,00

<b>Projeto</b>	<b>PREFEITURA MUNICIPAL DE CRICIÚMA - PMRR</b>
<b>Objetivo</b>	Consultoria, elaboração de base cartográfica e cadastro imobiliário e socioeconômico em áreas de risco.
<b>Início</b>	24/01/2006
<b>Término</b>	Em andamento
<b>Setor</b>	Cartografia
<b>Valor</b>	98.700,00

<b>Projeto</b>	<b>PREFEITURA MUNICIPAL DE CRICIÚMA – OGU/Plano Diretor</b>
<b>Objetivo</b>	Elaboração de estudos, mapas temáticos, levantamento de dados e pesquisas gerais para a revisão do Plano Diretor.
<b>Início</b>	27/06/2006
<b>Término</b>	Concluído
<b>Setor</b>	Cartografia
<b>Valor</b>	64.000,00

<b>Projeto</b>	<b>PREFEITURA MUNICIPAL DE CRICIÚMA – OGU/Plano Diretor</b>
<b>Objetivo</b>	Mobilização, organização e apoio aos beneficiários dos Projetos.
<b>Início</b>	27/06/2006
<b>Término</b>	Concluído
<b>Setor</b>	Cartografia
<b>Valor</b>	30.000,00

<b>Projeto</b>	<b>PREFEITURA MUNICIPAL DE CRICIÚMA – OGU/Plano Diretor</b>
<b>Objetivo</b>	Elaboração de material informativo para comunicação geral e divulgação. (Atlas)
<b>Início</b>	27/06/2006
<b>Término</b>	Em andamento
<b>Setor</b>	Cartografia
<b>Valor</b>	40.000,00

<b>Projeto</b>	<b>PREFEITURA MUNICIPAL DE CRICIÚMA – OGU/Plano Diretor</b>
<b>Objetivo</b>	Contratação de equipe técnica especializada para a coordenação técnica e gestão administrativas da execução das atividades relacionadas ao OGU.
<b>Início</b>	27/06/2006
<b>Término</b>	Em andamento
<b>Setor</b>	Concluído
<b>Valor</b>	19.800,00

<b>Projeto</b>	<b>PREFEITURA MUNICIPAL DE CRICIÚMA – HBB</b>
<b>Objetivo</b>	Metodologia de hierarquização das áreas regularizadas (TR02).
<b>Início</b>	02/01/07
<b>Término</b>	Concluído
<b>Setor</b>	Cartografia
<b>Valor</b>	15.000,00

<b>Projeto</b>	<b>PREFEITURA MUNICIPAL DE CRICIÚMA – HBB</b>
<b>Objetivo</b>	Elaboração de estudo para metodologia de cálculo.
<b>Início</b>	02/01/07
<b>Término</b>	Concluído
<b>Setor</b>	Cartografia
<b>Valor</b>	15.000,00
<b>Projeto</b>	<b>PREFEITURA MUNICIPAL DE CRICIÚMA – HBB</b>
<b>Objetivo</b>	Elaboração de diagnóstico e reformulação do treinamento de fiscais.
<b>Início</b>	02/01/07
<b>Término</b>	Em andamento
<b>Setor</b>	Cartografia
<b>Valor</b>	15.000,00

<b>Projeto</b>	<b>PREFEITURA MUNICIPAL DE CRICIÚMA – HBB</b>
<b>Objetivo</b>	Elaboração de diagnóstico sobre financiamentos.
<b>Início</b>	02/01/07
<b>Término</b>	Concluído
<b>Setor</b>	Cartografia
<b>Valor</b>	10.000,00

<b>Projeto</b>	<b>FERTILIZA ADUBOS QUÍMICOS</b>
<b>Objetivo</b>	Realização de análises físico-químicas para controle de qualidade das amostras de fertilizantes.
<b>Início</b>	11/07/2006
<b>Término</b>	11/07/2008
<b>Setor</b>	Laboratório de Resíduos Sólidos
<b>Valor</b>	200,00 mensais

<b>Projeto</b>	<b>FERTILIZA ADUBOS QUÍMICOS</b>
<b>Objetivo</b>	Realização de análises físico-químicas para controle de qualidade das amostras de fertilizantes.
<b>Início</b>	01/08/2008
<b>Término</b>	01/08/2010
<b>Setor</b>	Laboratório de Resíduos Sólidos
<b>Valor</b>	420,00 mensais

<b>Projeto</b>	<b>ORGÂNICA AGRO NEGÓCIOS</b>
<b>Objetivo</b>	Realização de análises físico-químicas para controle de qualidade das amostras de fertilizantes orgânicos.
<b>Início</b>	12/09/2006
<b>Término</b>	12/09/2008
<b>Setor</b>	Laboratório de Resíduos Sólidos
<b>Valor</b>	200,00 mensais

<b>Projeto</b>	<b>FLORESTAL S/A</b>
<b>Objetivo</b>	Realização de análises físico-químicas para controle de qualidade das amostras de fertilizantes.
<b>Início</b>	16/12/2008
<b>Término</b>	16/12/2010
<b>Setor</b>	Laboratório de Resíduos Sólidos
<b>Valor</b>	420,00 mensais

<b>Projeto</b>	<b>ADUBOS ORGÂNICOS NIORG</b>
<b>Objetivo</b>	Realização de análises físico-químicas para controle de qualidade das amostras de fertilizantes orgânicos.
<b>Início</b>	02/07/2007
<b>Término</b>	02/07/2009
<b>Setor</b>	Laboratório de Resíduos Sólidos
<b>Valor</b>	380,00 mensais

<b>Projeto</b>	<b>CEREAGRO</b>
<b>Objetivo</b>	Realização de análises físico-químicas para controle de qualidade das amostras matéria-prima e produtos finais denominados fertilizantes.
<b>Início</b>	11/11/2006
<b>Término</b>	11/11/2008
<b>Setor</b>	Laboratório de Resíduos Sólidos
<b>Valor</b>	200,00 mensais

<b>Projeto</b>	<b>BLUMETERRA</b>
<b>Objetivo</b>	Realização de análises físico-químicas para controle de qualidade das amostras matérias-primas, corretivos e fertilizantes.
<b>Início</b>	01/11/2006
<b>Término</b>	01/11/2008
<b>Setor</b>	Laboratório de Resíduos Sólidos
<b>Valor</b>	200,00 mensais

<b>Projeto</b>	<b>ROSA E JUNG FERTILIZANTES</b>
<b>Objetivo</b>	Realização de análises físico-químicas para controle de qualidade das amostras matérias-primas, corretivos e fertilizantes.
<b>Início</b>	01/12/2006
<b>Término</b>	01/12/2008
<b>Setor</b>	Laboratório de Resíduos Sólidos
<b>Valor</b>	200,00 mensais

<b>Projeto</b>	<b>AGRO DIVEL</b>
<b>Objetivo</b>	Realização de Análises físico-químicas para controle de qualidade das amostras matérias-primas, corretivos e fertilizantes.
<b>Início</b>	19/01/2007
<b>Término</b>	19/01/2009
<b>Setor</b>	Laboratório de Resíduos Sólidos
<b>Valor</b>	200,00 mensais

<b>Projeto</b>	<b>CYSY MINERAÇÃO</b>
<b>Objetivo</b>	Realização de análises físico-químicas para controle de qualidade das amostras as amostras de calcário de conchas, farinha de ostra e seus compostos.
<b>Início</b>	17/11/2008
<b>Término</b>	17/11/2010
<b>Setor</b>	Laboratório de Resíduos Sólidos
<b>Valor</b>	420,00 mensais

<b>Projeto</b>	<b>PORTONAVE S/A</b>
<b>Objetivo</b>	Realização de amostragens, visando o monitoramento da qualidade do ar ao nível do solo (determinação de PTS).
<b>Início</b>	01/03/2008
<b>Término</b>	28/02/2009
<b>Setor</b>	Laboratório de Emissões Atmosféricas
<b>Valor</b>	7.920,00

<b>Projeto</b>	<b>SUL ÓXIDOS</b>
<b>Objetivo</b>	Realização de análises físico-químicas para controle de qualidade das amostras matérias-primas, corretivos e fertilizantes.
<b>Início</b>	01/08/2007
<b>Término</b>	Em andamento
<b>Setor</b>	Laboratório de Resíduos Sólidos
<b>Valor</b>	380,00 mensais



<b>Projeto</b>	<b>CARBONÍFERA CATARINENSE</b>
<b>Objetivo</b>	Análise de determinação de RCS de rejeito de carvão.
<b>Início</b>	01/12/2006
<b>Término</b>	01/12/2008
<b>Setor</b>	Laboratório de Mecânica dos Solos - LMS
<b>Valor</b>	-

<b>Projeto</b>	<b>ECOPLANET</b>
<b>Objetivo</b>	Realização de análises físico-químicas para controle de qualidade das amostras matérias-primas, corretivos e fertilizantes.
<b>Início</b>	05/12/2007
<b>Término</b>	05/12/2008
<b>Setor</b>	Laboratório de Resíduos Sólidos
<b>Valor</b>	380,00 mensais

<b>Projeto</b>	<b>ENGESSUL</b>
<b>Objetivo</b>	Realização de análises físico-químicas para controle de qualidade das amostras matérias-primas, corretivos e fertilizantes.
<b>Início</b>	11/06/2008
<b>Término</b>	11/06/2010
<b>Setor</b>	Laboratório de Resíduos Sólidos
<b>Valor</b>	420,00 mensais

<b>Projeto</b>	<b>SUL ÓXIDOS</b>
<b>Objetivo</b>	Realização de análises físico-químicas para controle de qualidade das amostras matérias-primas, corretivos e fertilizantes.
<b>Início</b>	01/08/2007
<b>Término</b>	01/08/2008
<b>Setor</b>	Laboratório de Resíduos Sólidos
<b>Valor</b>	380,00 mensais

<b>Projeto</b>	<b>GEOLÓGICA</b>
<b>Objetivo</b>	Realização de análises físico-químicas para controle de qualidade das amostras matérias-primas, corretivos e fertilizantes.
<b>Início</b>	26/03/2007
<b>Término</b>	Em andamento
<b>Setor</b>	Laboratório de Águas e Efluentes Industriais
<b>Valor</b>	-

<b>Projeto</b>	<b>FTC – FERROVIA TEREZA CRISTINA S/A.</b>
<b>Objetivo</b>	Realização de análises físico-químicas para controle de qualidade de água potável para consumo humano e monitoramento ambiental relativo a amostras de efluentes industriais e sanitários.
<b>Início</b>	20/08/2008
<b>Término</b>	20/08/2010
<b>Setor</b>	Laboratório de Águas e Efluentes Industriais
<b>Valor</b>	18.744,00

<b>Projeto</b>	<b>SIESESC</b>
<b>Objetivo</b>	Realização de análises físico-químicas e bacteriológicas e medidas de vazão para o Projeto de Monitoramento da Qualidade das águas da Bacia Carbonífera Catarinense.
<b>Início</b>	08/09/2008
<b>Término</b>	08/09/2009
<b>Setor</b>	Laboratório de Águas e Efluentes Industriais
<b>Valor</b>	11.428,00

<b>Projeto</b>	<b>CRICIÚMA CONSTRUÇÕES</b>
<b>Objetivo</b>	Realização de ensaios mecânicos por compressão
<b>Início</b>	11/03/2007
<b>Término</b>	11/03/2008
<b>Setor</b>	Laboratório de Materiais de Construção Civil - LMCC
<b>Valor</b>	340,00 mensais

<b>Projeto</b>	<b>ELETROSUL S.A</b>
<b>Objetivo</b>	Levantamento arqueológico e monitoramento de PCH – Rio Chapéu e Nova Fátima/SC
<b>Início</b>	17/01/2007
<b>Término</b>	Em andamento
<b>Setor</b>	Arqueologia
<b>Valor</b>	118.000,00

<b>Projeto</b>	<b>HABITUS ASSESSORIA E CONSULTORIA LTDA</b>
<b>Objetivo</b>	Cessão de material arqueológico, com repasse de recursos de manutenção e conservação.
<b>Início</b>	24/10/2008
<b>Término</b>	Concluído
<b>Setor</b>	Arqueologia
<b>Valor</b>	2.000,00

<b>Projeto</b>	<b>SAN MARCOS REVESTIMENTOS CERÂMICOS</b>
<b>Objetivo</b>	Salvamento arqueológico para fins de licenciamento ambiental do Sítio Arqueológico Taquaruçu I, no município de Ermo/SC.
<b>Início</b>	31/10/2008
<b>Término</b>	Em andamento
<b>Setor</b>	Arqueologia
<b>Valor</b>	23.000,00

<b>Projeto</b>	<b>SAN MARCOS REVESTIMENTOS CERÂMICOS</b>
<b>Objetivo</b>	Levantamento arqueológico e educação patrimonial, de 5,27ha na comunidade de Sanga Grande, no município de Meleiro/SC.
<b>Início</b>	10/10/2008
<b>Término</b>	Concluído
<b>Setor</b>	Arqueologia
<b>Valor</b>	4.000,00

<b>Projeto</b>	<b>SAN MARCOS REVESTIMENTOS CERÂMICOS</b>
<b>Objetivo</b>	Levantamento arqueológico e educação patrimonial, de 20ha na comunidade de Novo Horizonte, no município de Meleiro/SC.
<b>Início</b>	10/10/2008
<b>Término</b>	Em andamento
<b>Setor</b>	Arqueologia
<b>Valor</b>	6.000,00

<b>Projeto</b>	<b>SAN MARCOS REVESTIMENTOS CERÂMICOS</b>
<b>Objetivo</b>	Levantamento arqueológico de 48,66ha na comunidade de Turvo Baixo, no município de Ermo/SC.
<b>Início</b>	25/02/2008
<b>Término</b>	Concluído
<b>Setor</b>	Arqueologia
<b>Valor</b>	4.500,00

<b>Projeto</b>	<b>FTC – FERROVIA TEREZA CRISTINA S/A</b>
<b>Objetivo</b>	Levantamento arqueológico de 103,30ha nos municípios de Treviso e Siderópolis/SC.
<b>Início</b>	28/08/2008
<b>Término</b>	Em andamento
<b>Setor</b>	Arqueologia
<b>Valor</b>	8.000,00

<b>Projeto</b>	<b>M.O. ENGENHARIA LTDA</b>
<b>Objetivo</b>	Levantamento arqueológico de 4,98ha, no município de Abelardo Luz/SC.
<b>Início</b>	14/03/2008
<b>Término</b>	Concluído
<b>Setor</b>	Arqueologia
<b>Valor</b>	3.402,90

<b>Projeto</b>	<b>CARLOS ROBERTO AMANTE</b>
<b>Objetivo</b>	Levantamento arqueológico de 1,0ha na localidade de Boa Vistinha, no município de Turvo/SC.
<b>Início</b>	25/02/2008
<b>Término</b>	Concluído
<b>Setor</b>	Arqueologia
<b>Valor</b>	1.000,00

<b>Projeto</b>	<b>CARLOS ROBERTO AMANTE</b>
<b>Objetivo</b>	Levantamento arqueológico de 1,5ha na localidade de Boa Vistinha II, no município de Turvo/SC.
<b>Início</b>	15/04/2008
<b>Término</b>	Concluído
<b>Setor</b>	Arqueologia
<b>Valor</b>	1.400,00

<b>Projeto</b>	<b>CARLOS ROBERTO AMANTE</b>
<b>Objetivo</b>	Levantamento arqueológico de 2,5ha na localidade de Rio Morto, no município de Meleiro/SC.
<b>Início</b>	15/04/2008
<b>Término</b>	Concluído
<b>Setor</b>	Arqueologia
<b>Valor</b>	1.400,00

<b>Projeto</b>	<b>UNIMIM DO BRASIL LTDA</b>
<b>Objetivo</b>	Levantamento arqueológico e educação patrimonial, de 41,25ha na comunidade de Olho D'água, no município de Jaguaruna/SC.
<b>Início</b>	17/09/2008
<b>Término</b>	Concluído
<b>Setor</b>	Arqueologia
<b>Valor</b>	14.000,50

<b>Projeto</b>	<b>SCS COMERCIAL E SERVIÇOS QUÍMICOS S/A</b>
<b>Objetivo</b>	Levantamento arqueológico, de 14,83ha no Bairro de Acaraí, no município de São Francisco do Sul/SC.
<b>Início</b>	11/08/2008
<b>Término</b>	Concluído
<b>Setor</b>	Arqueologia
<b>Valor</b>	5.015,47

<b>Projeto</b>	<b>ELIANE REVESTIMENTOS CERÂMICOS</b>
<b>Objetivo</b>	Levantamento arqueológico de 9,2ha na comunidade de Linha Batista, no município de Criciúma/SC.
<b>Início</b>	13/05/2008
<b>Término</b>	Concluído
<b>Setor</b>	Arqueologia
<b>Valor</b>	2.528,57

<b>Projeto</b>	<b>WASSER KRAFT GERAÇÃO DE ENERGIA ELÉTRICA</b>
<b>Objetivo</b>	Levantamento arqueológico de 1,10ha, no município de São José do Cedro/SC.
<b>Início</b>	14/03/2008
<b>Término</b>	Concluído
<b>Setor</b>	Arqueologia
<b>Valor</b>	3.428,00

<b>Projeto</b>	<b>MINERAÇÃO MIRANDA LTDA</b>
<b>Objetivo</b>	Levantamento arqueológico, de 4,0ha no município de Turvo Sul/SC.
<b>Início</b>	22/01/2008
<b>Término</b>	Concluído
<b>Setor</b>	Arqueologia
<b>Valor</b>	1.948,00

<b>Projeto</b>	<b>ZALUSKI EMPREENDIMENTOS IMOBILIÁRIOS LTDA</b>
<b>Objetivo</b>	Levantamento arqueológico, de 3,0ha no município de Garopaba/SC.
<b>Início</b>	06/02/2008
<b>Término</b>	Concluído
<b>Setor</b>	Arqueologia
<b>Valor</b>	1.514,00

Fonte: IPAT

Quadro n. 162 - Pesquisas Socioeconômicas Registradas no IPAT:

<b>Contratante</b>	<b>Valor</b>	<b>Mês</b>
Herivelto de Castro Reynaldo	4.500,00	Abril
<b>Total Abril</b>	<b>4.500,00</b>	
Everaldo Martins	2.800,00	Maior
<b>Total Maio</b>	<b>2.800,00</b>	
Ranier Júlio Amboni	10.200,00	Junho
Valberto Arns	3.500,00	Junho
Rodrigo Minotto	3.500,00	Junho
Pedro Motta Roussenq	3.200,00	Junho
Pedro Motta Roussenq	2.700,00	Junho
<b>Total Junho</b>	<b>23.100,00</b>	
Comitê Financeiro PMDB – Urussanga/SC	10.582,20	Julho
Dirk Tônio Warmiling	3.571,63	Julho
Arnaldo Lodetti Junior	3.500,00	Julho
Édson Otávio da Soler	3.501,02	Julho
Arnaldo Lodetti Junior	17.500,00	Julho
<b>Total Julho</b>	<b>38.654,85</b>	
Comitê Financeiro DEM – Forquilha/SC	3.501,02	Agosto
Comitê Financeiro PP – Forquilha/SC	3.528,43	Agosto
Aliança Administradora de Bens	10.618,11	Agosto
Édson Otávio da Soler	3.176,50	Agosto
Anjo Química do Brasil Ltda	8.061,59	Agosto
Nivaldo José da Rosa	4.594,03	Agosto
Pedro Motta Roussenq	4.136,50	Agosto
Valter Tiscoski	3.501,02	Agosto
Édson Otávio da Soler	3.500,00	Agosto
<b>Total Agosto</b>	<b>44.617,20</b>	
Vanderlei Bernardino Januário	3.500,00	Setembro
Édson Otávio da Soler	3.176,50	Setembro
Jornal A Tribuna S.A.	3.176,50	Setembro
Capivari Auto Center Ltda	3.803,66	Setembro
Zanette & Freitas Comunicação Ltda	3.800,00	Setembro
José Almir Bunn	3.528,43	Setembro
Mariza Micheletto Carradore	3.500,00	Setembro

Alexandre Barcelos João	4.310,98	Setembro
Fundação Ângelo Redivo	3.800,00	Setembro
Everaldo Martins	2.800,00	Setembro
Fundação Ângelo Redivo	3.800,00	Setembro
Juliana Laurindo Marcolino ME	4.026,32	Setembro
Jornal A Tribuna S.A.	3.176,50	Setembro
Jornal A Tribuna S.A.	3.176,50	Setembro
Comitê Financeiro PSDB – Armazém/SC	4.310,98	Setembro
Édson Otávio da Soler	3.176,50	Setembro
<b>Total Setembro</b>	<b>57.062,87</b>	
Construtora Fontana Ltda	9.871,08	Outubro
<b>Total Outubro</b>	<b>9.871,08</b>	
ACIC – Associação Empresarial de Criciúma	3.192,24	Novembro
<b>Total Novembro</b>	<b>3.192,24</b>	
Rádio Som Maior – FM Ltda	4.000,00	Dezembro
<b>Total Dezembro</b>	<b>4.000,00</b>	
<b>TOTAL ANO</b>	<b>187.798,24</b>	

Fonte: IPAT

## 9.9 Museu Universitário

Coordenador do Museu Universitário: Prof. Msc. Nivaldo Aníbal Goularte.

### Atribuições

O Museu Universitário tem como atribuições propiciar pesquisas na área de concentração de suas diferentes unidades, promover exposições para a visitação pública, possibilitar o desenvolvimento de estudos, a partir de diferentes linhas de pesquisa, sobre o território sul catarinense, seu patrimônio e manifestações socioculturais provenientes de suas diversas formas de apropriação e transformação, responsabilizar-se pela guarda de seu acervo museológico e disponibilizá-lo para uso científico, educativo e cultural, bem como proceder à catalogação segundo normas técnicas e encarregar-se da preservação e conservação do referido acervo, manter intercâmbio com outras entidades congêneres visando atuação integrada com fins preservacionais e propiciar o aperfeiçoamento do corpo técnico e funcional.

O Muesc é dividido em cinco unidades: Unidade de Arqueologia, que visa empreender estudos e pesquisas arqueológicas, orientar estagiários na área de Arqueologia, manter, preservar e ampliar o acervo arqueológico; Unidade de Etnografia e Cultura popular, que empreende estudos na área Etnográfica e Cultural popular, orientar estagiários na área competente, manter organizado o acervo etnográfico; Unidade de Zoologia, que executa atividades por meio de estudos relacionados às Ciências Naturais e Biológicas, atender e orientar professores e alunos, conceder palestras, cursos, identificar material científico no campo das ciências naturais, formar, manter e ampliar as coleções zoológicas; Unidade de Documentação, executar atividades relacionadas a coleta, produção, guarda, descrição, catalogação, recuperação do acervo de documentação, imagem e som de Criciúma e região; Unidade de Botânica (Herbário), que visa documentar a flora da região, servir de base para a identificação de plantas.

Quadro n. 163 - Atividades Desenvolvidas no Museu Universitário

* Gerenciamento do Projeto IPHAN sobre Modernização dos Museus com aquisição de 39 expositores no valor de R\$ 47.052,00 do IPHAN e R\$ 11.870,00 de contrapartida da UNESCO. Os mesmos estarão à disposição das Unidades a partir do ano de 2009.
* Elaboração de Modelo de ficha de catalogação para o acervo de Etnografia e Cultura Popular.
* Preenchimento das fichas catalográficas do acervo da unidade de Etnografia e Cultura Popular.
* Participação no encontro do Grupo Gestor em Florianópolis na sede do SEM/SC em outubro de 2008.
* Participação do MUSEU no evento UNESCO COMUNIDADE em 11 de outubro de 2008.
* Feira das Profissões

- Atividades Desenvolvidas pela Unidade de Documentação-CEDOC

Quadro n. 164 - Visitas recebidas pela Unidade de Documentação

6ª fase do Curso de Secretariado Executivo da UNESCO (31 alunos)
Curso Técnico de Secretariado da SATC (29 alunos)
Centro de Educação de Jovens e Adultos – CEJA (19 alunos)
2ª fase do Curso de História da UNESCO (35 alunos)
2ª fase do Curso de História da UNESCO (35 alunos)
* segunda visita
4ª fase do Curso de História da UNESCO (40 alunos)
8ª fase do Curso de Museologia da UNIBAVE (30 alunos)
Além dos pesquisadores que consultam o acervo CEDOC, houve a visita de 47 pesquisadores dos níveis de graduação, especialização, mestrado e doutorado.

Quadro n. 165 - Assessoria: Patrimônio Histórico e Cultural – Unidade de Documentação

ENTIDADE	MOTIVAÇÃO
E.E.B. Jarbas Passarinho	Tombamento do prédio da escola que corresponde às primeiras estruturas do aeroporto municipal.
Comunidade de Guatá – Lauro Müller	Tombamento e restauração da ala infantil do Cemitério da Comunidade.
Prefeitura Municipal de Lauro Müller	Criação e implantação do Arquivo Público e Histórico Municipal.

Quadro n. 166 - Acervos recebidos em 2008 pela Unidade de Documentação

Processos da Justiça do Trabalho de Criciúma. Em torno de 20.000 processos judiciais das décadas de 1960, 1970 e 1980.
Documentos diversos do Acervo: Memória da Educação. - 234 livros originais - 40 livros digitalizados - 200 fotografias

Quadro n. 167 - Procedimentos técnicos realizados em 2008 pela Unidade de Documentação

ACERVO	PROCEDIMENTO
Justiça do Trabalho	<b>500</b> processos identificados e fichados <b>119</b> processos higienizados e acondicionados
Memória e Cultura do Carvão	<b>800</b> documentos identificados, higienizados, classificados, catalogados e acondicionados. Aguardam encadernação.
CEDIP	<b>3.148</b> clipagens identificadas, higienizadas, classificadas e ordenadas. Todas tiveram o suporte original removido e substituído. Aguardam encadernação.
Memória da Educação	<b>234</b> livros originais (higienizados, ordenados e classificados) <b>40</b> livros digitalizados
Fórum de Criciúma	<b>1.730</b> Processos Judiciais identificados, ordenados, classificados e acondicionados

- Atividades desenvolvidas – Herbário Pe. Raulino Reitz

**Projeto Interdisciplinar de Plantas Medicinais com a participação do Herbário (Extensão)**

**Local:** UNESC

**Data das Reuniões:**

05/02, 04/03, 01/04, 06/05, 03/06, 06/08, 02/09, 07/10, 04/11 e 03/12.

**Plantas estudadas nos encontros:**

- Romã - *Punica granatum* L. (PUNICACEAE)
- Erva-santa - *Aloysia gratissima* (Gill. et Hook) Troncoso. (VERBENACEAE)
- Cânfora - *Artemisia camphorata* Vill. (ASTERACEAE)
- Sussuaia - *Elephantopus mollis* Kunth (ASTERACEAE)
- Maracujá - *Passiflora alata* Dryand. (PASSIFLORACEAE)
- Maracujá - *Passiflora edulis* Sims (PASSIFLORACEAE)
- Guaçatonga - *Casearia sylvestris* Swartz (FLACOURTIACEAE)
- Falsa-pulmonaria - *Stachys lanata* Jacq. (LAMIACEAE)
- Pariparoba - *Piper mikanianum* (Kunth) Steud. (PIPERACEAE)
- Cidrão - *Aloysia triphylla* (L' Hérit) Britt. (VERBENACEAE)



- Abacateiro - *Persea americana* Mill. (LAURACEAE)

**Carga Horária:** 44 h

**Participantes do Setor:** Profª. Vanilde Citadini Zanette e Aline C. B. Figueiró (ministrantes de palestras e/ou curso de curta duração).

**Público alvo:** Agentes da Pastoral da Saúde da Diocese de Criciúma-SC – Regional Sul IV.

- Organização, Conservação e Manutenção do Acervo do Herbário.
- Atendimento aos alunos dos Cursos de Graduação em Ciências Biológicas, Engenharia Ambiental, Farmácia e Mestrado em Ciências Ambientais (Identificação, Herborização, entre outros).

### **Visitas Programadas**

- 3ª fase do Curso de Farmácia – 1º semestre (40 acadêmicos)
- 6ª fase do Curso de Ciências Biológicas - Licenciatura – 1º semestre (40 acadêmicos)
- 4ª fase do Curso de Ciências Biológicas - Bacharelado – 2º semestre (40 acadêmicos)
- 3ª fase do Curso de Farmácia – 2º semestre (15 acadêmicos)

### **Identificações Botânicas**

- Identificação Botânica para o Prof. Edi Balod - Curso de História - UNESC (Cactaceae).
- Identificação Botânica para o Horto Florestal da UNESC.
- Identificação Botânica para o Prof. Maurício Ruiz Câmara - Curso de Geografia - UNESC (Falso-pau-brasil – *Caesalpinia* sp.)
- Identificação Botânica para o Sr. Pedro Paulo Geremias (Planta medicinal – *Solanum cocinum* Schotte ex Sendtn.).
- Identificação botânica para acadêmicos da Universidade em geral.
- Identificação botânica para trabalhos de Iniciação Científica (Curso de Ciências Biológicas – cerca de 80 espécies).
- Identificação botânica para Trabalhos de Conclusão de Curso - TCC (Curso de Ciências Biológicas e Farmácia – cerca de 50 espécies).
- **Número de coletas realizadas:** aproximadamente 41 saídas de campo para coletas botânicas, a maioria provenientes de Projetos de Pesquisa PIBIC/UNESC/CNPq e Mestrado.

### **Locais de Coleta:**

#### Criciúma-SC

- Remanescente Florestal da SATC (10 saídas de campo)

#### Siderópolis-SC

- Barragem do Rio São Bento (05 saídas de campo)
- São José (12 saídas de campo)

#### Turvo-SC (09 saídas de campo)

#### Araranguá-SC

- Morro dos Conventos (05 saídas de campo)

Obs.: Parte do material das coletas de campo do ano de 2008, já foi incluído no Acervo, e o restante do material está sendo identificado para posterior catalogação/tombamento.

**Estimativa de espécimes para o acervo do Herbário: cerca de 350.**

**Empréstimo de exsicatas para pesquisa científica (enviadas a especialistas por solicitação da Instituição de origem)**

- Total: 8 espécimes (empréstimo em dezembro de 2008).
- Total de espécimes confirmadas e/ou identificadas por especialistas, provenientes de intercâmpios entre Herbários:
  - 51 espécimes de Myrtaceae (julho 2008 - Herbário da UFMG-Belo Horizonte-GO).
  - 30 espécimes de Asteraceae (outubro de 2008 - Herbário ICN – Porto Alegre-RS).

**Tombamento do material biológico do acervo**

- Exemplares tombados: 208
- Total de exsicatas no Herbário: 7.804
- Exemplares exsicatados prontos para serem tombados: cerca de 400
- Doações do Herbário FLOR (Universidade Federal de Santa Catarina):
  - Total de espécimes a serem incorporadas no Acervo do CRI: 150 espécimes.

#### Atividades desenvolvidas – Unidade de Zoologia

A Unidade de Zoologia abriga 12 coleções Zoológicas entre Vertebrados e Invertebrados;

Atualmente a coleção é formada por 730 espécimes de fauna da Região Neotropical, identificados e tombados;

A Unidade de Zoologia possui coleções didáticas, científicas e dois acervos temáticos aberto à visitação pública;

Mantém um banco de dados das coleções, para disponibilização aos pesquisadores de instituições congêneres para intercâmbio de material zoológico e visitas às coleções;

Identifica gratuitamente o material biológico trazido por ONGs, órgãos ligados à saúde, entidades e comunidade em geral;

Preparação, conservação e tombamento do material biológico do acervo;

Projeto “Bicho Que Educa” Programa educativo e dinâmico, envolvendo estudantes da educação infantil, ensino fundamental e médio das escolas públicas e particulares do Sul de Santa Catarina;

Criação de Banco de dados: Cadastramento das Instituições de ensino do sul do estado de Santa Catarina;

Turismo: referência turística para o sul de Santa Catarina (site e catálogo da Fundação Cultural de Criciúma);

Programa “Ler para Conhecer e Preservar”<sup>1</sup>

Objetivo: Despertar a curiosidade sobre a fauna regional por meio da leitura

Publicação de 10 mil catálogos sobre a Fauna Regional;

Programa “Bichos on-line”

Objetivo: Disponibilizar em rede informações e entretenimentos sobre a fauna regional para a comunidade escolar e geral, através do site da Unidade de Zoologia.

Disponibilização de conhecimento da fauna Regional;

Programa “Educando Infratores”

Objetivo: Realizar palestras de educação Ambiental junto aos infratores das leis de crimes ambientais por meio do Acervo;

Programa “Escolha Animal”

Objetivo: Contribuir com o ensino formal, por meio do desenvolvimento de atividades teóricas e práticas específicas, solicitadas pelos professores de ciências das Instituições de Ensino;

Programa “Animals Who Teach”

Objetivo: Propiciar situações de ensino aprendizagem da língua inglesa para os estudantes do ensino formal e de escolas especializadas;

Programa “Interação Animal e Planta”

Objetivo: Promover a conscientização ecológica através da interação animal e planta;

Programa “Bichos na Imprensa”

Objetivo: Popularização e difusão do conhecimento sobre a fauna regional.

76 informativos semanais capa no Jornal da Manhã.

Quadro n. 168 - Atendimento e Eventos - Unidade de Zoologia - 2008		
Mês	Professor	Aluno
3	33	210
4	41	554
5	47	442
6	68	881
7	50	503
8	87	646
9	123	1233
10	69	960
11	55	542
Total	573	5971
Eventos - Unidade de Zoologia		
DIA	EVENTO	LOCAL
11/08/2008 a 16/08/2008	Feira do livro de Criciúma	Praça Nereu ramos
21/09/2008	Primavera em museus com o tema Museus e o diálogo intercultural	Acervo da Unidade
09/10/2008	Dia das crianças- Diversão Animal	Acervo da Unidade

## 9.10 Conselho Editorial Universitário

Responsável: Prof<sup>a</sup>. Dr<sup>a</sup> Mariza Gyrão Góes

### Atribuições

É o órgão que cuida das publicações científicas e acadêmicas da UNESC, propondo e definindo uma política editorial para a Universidade e zelando pela qualidade técnica, estética e científica do material publicado.

### Atividades desenvolvidas

- Revisões do material didático da ACAFE para a disciplina de "Produção e Interpretação de Textos";
- Publicação em CD dos Anais do VII Seminário de Iniciação Científica;
- Encaminhamento da Revista de Iniciação Científica 2006 ao Setor de Multimídia para a preparação de CD;
- Preparação (revisões e diagramação) dos Anais do IX Simpósio Sul Catarinense Infanto-Juvenil do Ensino de Ciências e III Fórum de Educação Ambiental;
- Publicação do Caderno de Resumos do XII Encontro Estadual de História (21 a 25/07/08);
- Publicação da Revista Amicus Curiae 2007;
- Preparação da Revista de Tecnologia e Ambiente 2005;
- Preparação da Revista de Tecnologia e Ambiente 2006;
- Publicação dos Anais da Semana Acadêmica do Curso de Matemática da UNESC (08 a 14/11/07), II Seminário do Grupo de Pesquisa em Educação Matemática: uma abordagem histórico-cultural e III Seminário do Grupo de Pesquisa de EaD na Graduação: refletindo sobre a prática pedagógica na educação matemática;
- Publicação da Revista do NUPED;
- Publicação da VIII Fórum de Extensão;
- Preparação da Revista de Pesquisa e Extensão em Saúde da UNESC (GEPES) - editoração eletrônica em fase de conclusão;
- Preparação da Revista Tempos Acadêmicos.
- Participação do CE na 3ª Feira do Livro (11 a 16 de agosto de 2008, Praça Nereu Ramos).

## 9.11 Comitê de Ética em Pesquisa

O Comitê de Ética em Pesquisa avaliação de projetos, que podem ser internos ou externos. No ano de 2008 foram avaliados 394 projetos que se dividiram em:

QUADRO N. 169 - AVALIAÇÃO DE PROJETOS			
INTERNOS			EXTERNOS
SERES HUMANOS	ANIMAIS		ANIMAIS
Aprovados	344	35	02
Reprovados	11	02	-
Retirados	00	00	-

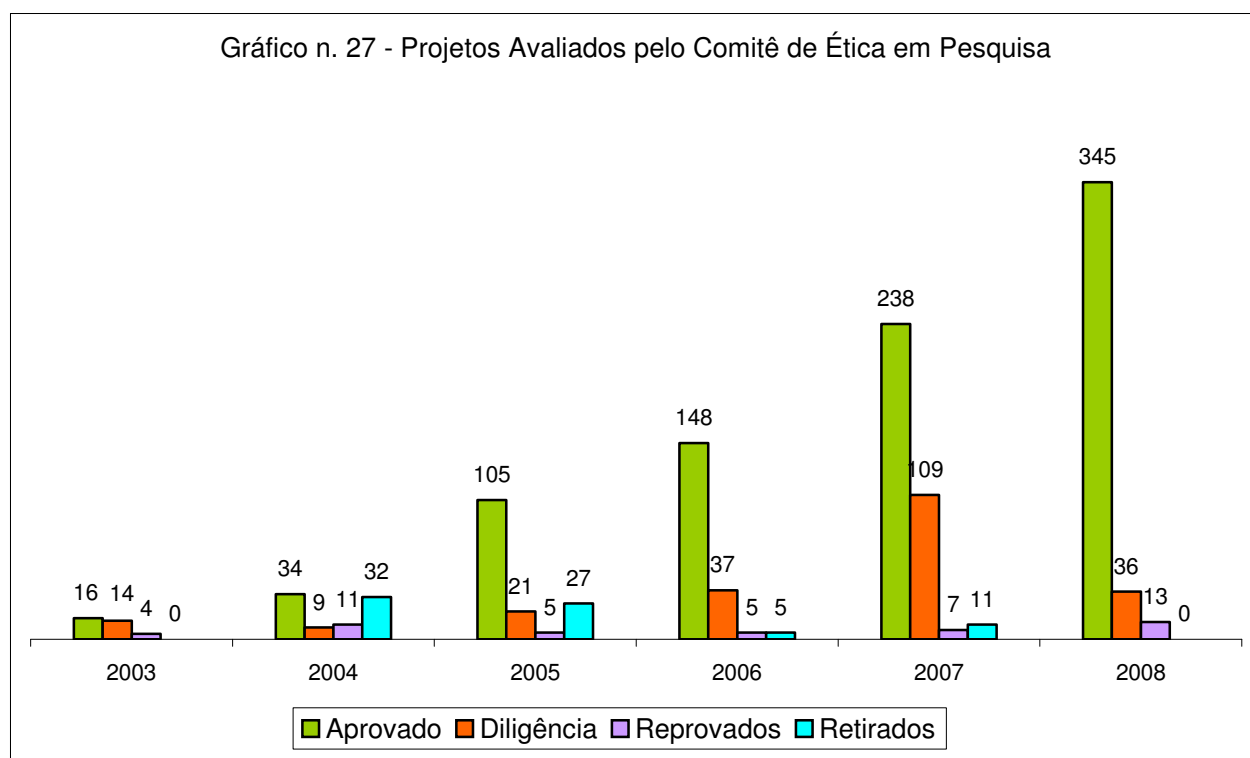

## 10 UNESC: CÂMARA DE ADMINISTRAÇÃO E FINANÇAS

Presidente: Econ. Maria Julita Volpato Gomes, mandato: 30/08/2007 a 30/06/2009.

- Reuniões: 02 (duas).
- Processos: 08 (oito) - 01 (um) em tramitação.
- Pareceres: 02 (dois).
- Resoluções: 02 (duas).
- Portarias: 02 (duas).

Quadro n. 170 - Síntese das Reuniões da Câmara de Administração e Finanças  
Pautas e Principais Decisões

DATA	PAUTA	PRINCIPAIS DECISÕES
<b>30/04</b>	<ul style="list-style-type: none"> <li>• Balanço Patrimonial FUCRI/UNESC/2007. Procedência: Reitoria.</li> </ul>	O assunto foi trazido para ciência dos conselheiros, mesmo não sendo de competência desta Câmara aprová-lo.
	<ul style="list-style-type: none"> <li>• Planos de Cargos e Salários: Docente, Técnico-Administrativo e Docente do Colégio de Aplicação. Procedência: Reitoria.</li> </ul>	<p>Foi apresentado e analisado o parecer sobre estudo de viabilidade de aplicação dos Planos de Carreira – Impacto Financeiro.</p> <p>O Colegiado manifestou-se favorável ao encaminhamento ao CONSU das propostas de Plano de Carreira do Corpo Docente, Corpo Técnico-Administrativo e Corpo Docente de Educação Básica do Colégio de Aplicação, com sugestões de mudança.</p>
	<ul style="list-style-type: none"> <li>• Políticas de Meio Ambiente e Valores Humanos. Procedência: Reitoria.</li> </ul>	A Câmara decidiu por devolvê-lo à Reitoria para que antes da análise do impacto financeiro as demais Câmaras se posicionem sobre a proposta.
	<ul style="list-style-type: none"> <li>• Formas de organização e apresentação de Indicadores de Gestão. Presidente da Comissão: Rogério Antônio Casagrande.</li> </ul>	O Conselho acatou na íntegra o parecer e decidiu por encaminhá-lo à Reitoria sugerindo a implantação do Painel de Gestão.
<b>18/12</b>	<ul style="list-style-type: none"> <li>• Apreciação da Proposta Orçamentária FUCRI/UNESC/2009.</li> </ul>	O Colegiado manifestou-se favorável ao encaminhamento ao CONSU da Proposta Orçamentária FUCRI/UNESC/2009, com inclusão das recomendações feitas pela Comissão.
	<ul style="list-style-type: none"> <li>• Parecer Financeiro relativo à Criação de Mestrado Acadêmico - Área de concentração: Ciência, Engenharia e Tecnologia de Materiais.</li> </ul>	O Colegiado aprovou o parecer financeiro relativo à proposta de criação do Programa de Pós-Graduação em Ciências e Engenharia: Mestrado Acadêmico, área de concentração: Ciência, Engenharia e Tecnologia de Materiais.
	<ul style="list-style-type: none"> <li>• Assuntos Gerais</li> </ul>	A Presidente agradeceu a contribuição e o apoio de cada membro da Câmara em 2008. Desejou merecidas férias e boas festas e que 2009 seja melhor ainda que 2008.

Fonte: Secretaria dos Conselhos

Quadro n. 171 - Súmula das Resoluções da Câmara de Administração e Finanças/2008

N.	DATA	ASSUNTO
01/08	18/12/2008	Manifesta parecer favorável à aprovação da Proposta Orçamentária FUCRI/UNESC/2009.
02/08	18/12/2008	Manifesta-se favorável ao estudo econômico financeiro para criação do Programa de Pós-Graduação em Ciências e Engenharia - Mestrado Acadêmico, área de concentração: Ciência, Engenharia e Tecnologia de Materiais.

Fonte: Secretaria dos Conselhos

Quadro n. 172 - Súmula das Portarias da Câmara de Administração e Finanças/2008

N.	DATA	ASSUNTO
01/08	23/04/2008	Nomeia Comissão para análise do impacto da aplicabilidade das propostas de Planos de Carreira do Corpo Docente, Técnico-Administrativo e dos Docentes do Colégio de Aplicação.
02/08	04/11/2008	Nomeia Comissão para apresentação de parecer sobre a Proposta Orçamentária FUCRI/UNESC/2009.

Fonte: Secretaria dos Conselhos

Gráfico n. 28 - Câmara de Administração e Finanças  
Resoluções e Portarias, 2007 - 2008

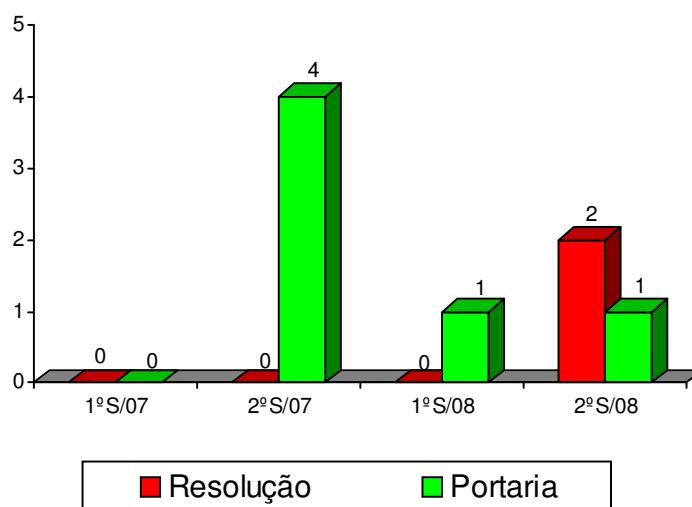

Fonte: Secretaria dos Conselhos

Quadro n. 173 - Composição da Câmara de Administração e Finanças/2008

CONSELHEIROS	CAT.	REPRESENTAÇÃO	MANDATO			
			INÍCIO	TÉRMINO	LIM. MÁX.	Nº
Maria Julita Volpato Gomes	Pres.	Pró-Reitora de Administração e Finanças	30/08/2007	<sup>a</sup>	30/06/2009	1
Neide Inês Ghellere De Luca	Tit.	Pró-Reitora de Ensino de Graduação	30/08/2007	<sup>a</sup>	30/06/2009	1
Roseli Jenoveva Neto	Tit.	Pró-Reitora de Pós-Graduação, Pesquisa e Extensão	30/08/2007	<sup>a</sup>	30/06/2009	1
Dourival Giassi	Tit.	Diretor UNACSA	30/08/2007	<sup>a</sup>	30/06/2009	1
Felipe Dal Pizzol	Tit.	Diretor UNASAU	30/08/2007	<sup>a</sup>	30/06/2009	1
Márcio Antônio Fiori	Tit.	Diretor UNACET	30/08/2007	<sup>a</sup>	30/06/2009	1
Ricardo Luiz de Bittencourt	Tit.	Diretor UNA HCE	30/08/2007	<sup>a</sup>	30/06/2009	1
Ricardo Pieri	Tit.	Coordenadoria de Planejamento e Desenvolvimento Institucional	30/08/2007	<sup>a</sup>	30/06/2009	1
Maria Alice Frydberg Corrêa	Tit.	Dep. Apoio Logístico	30/08/2007	<sup>a</sup>	30/06/2009	1
Rogério Antônio Casagrande	Tit.	Dep. Tecnologia da Informação	30/08/2007	<sup>a</sup>	30/06/2009	1
Solange Aparecida Cechinel Bez	Tit.	Dep. Desenvolvimento Humano	30/08/2007	<sup>a</sup>	30/06/2009	1
Valéria de Araújo	Tit.	Dep. Finanças e Contabilidade	30/08/2007	<sup>a</sup>	30/06/2009	1
Andréia Cittadin	Tit.	Docente UNACSA	30/08/2007	30/08/2009	30/08/2009	1
Giane Michele Frare Peck	Tit.	Docente UNASAU	30/08/2007	30/08/2009	30/08/2009	1
Pedro Luiz Kesting Medeiros	Tit.	Docente UNACET	30/08/2007	30/08/2009	30/08/2009	1
Vidalcir Ortigara	Tit.	Docente UNA HCE	30/08/2007	30/08/2009	30/08/2009	1
Filipe Zapelini da Silva	Tit.	Corpo Discente 1	30/08/2007	30/08/2008	30/08/2008	1
	Tit.	Corpo Discente 2				
Wilian Vicente Dagostim	Tit.	Corpo Discente 3	30/08/2007	30/08/2008	30/08/2008	1
Eduardo Bif Meller	Tit.	Corpo Discente 4	30/08/2007	30/08/2008	30/08/2008	1
Alice Ghellere	Tit.	Corpo Discente 5	30/08/2007	30/08/2008	30/08/2008	1
Olmar da Silva Vieira Júnior	Tit.	Corpo Técnico-Administrativo	30/08/2007	30/08/2009	30/08/2009	1
Edison Uggioni	Tit.	Coord. Curso Graduação UNAHCE	30/08/2007	15/05/2009	30/08/2009	1
Marco Antônio da Silva	Tit.	Coord. Curso Graduação UNASAU	30/08/2007	03/03/2008	30/08/2009	1
Marco Antônio da Silva	Tit.		03/03/2008	31/07/2008	30/08/2009	1
Marco Antônio da Silva	Tit.		01/08/2008	31/01/2009	30/08/2009	1
Miguel Ângelo Mastella	Tit.	Coord. Curso Graduação UNACSA	01/10/2007	30/08/2009	30/08/2009	1
Simone Meister Sommer Bilessimo	Tit.	Coord. Curso Graduação UNACET	30/08/2007	21/01/2008	30/08/2009	1
Simone Meister Sommer Bilessimo	Tit.		22/01/2008	03/10/2008	30/08/2009	1
Simone Meister Sommer Bilessimo	Tit.		04/10/2008	31/01/2009	30/08/2009	1

Enedir Luiza Meller - Secretária do Conselho - Portaria n. 31/2005/REITORIA

Fonte: Secretaria dos Conselhos

<sup>a</sup> Enquanto estiver ocupando o cargo.

**Observações: a) O quadro demonstrativo foi elaborado a partir dos atos de nomeação e ou da data do recebimento dos ofícios dos órgãos de representação.**



## 11 PRÓ-REITORIA DE ADMINISTRAÇÃO E FINANÇAS

Pró-Reitora Administrativa e de Finanças: Econ. Maria Julita Volpato Gomes

### Atribuições

A Pró-Reitoria de Administração e Finanças (PROAF) é o órgão executivo e deliberativo superior que coordena, superintende e supervisiona todas as atividades administrativo-econômico-financeiras da UNESC.

### Atividades Desenvolvidas

- Presidência da Câmara de Administração e Finanças.
- Captação de recursos junto a órgãos de fomento, instituições financeiras e outros, acompanhando a liberação de verbas.
- Coordenação, superintendência e fiscalização de planos e atividades administrativo-econômico-financeiras, em articulação com as Diretorias das Unidades Acadêmicas:
- Execução a programação orçamentária da UNESC:
- Elaboração da proposta de orçamento geral da UNESC e a programação da execução orçamentária.
- Elaboração das normas com vistas à conservação do patrimônio e ao melhor rendimento e utilização dos recursos físicos, materiais e humanos da UNESC.
- Elaboração da prestação de contas, balanços, balancetes e demonstrações de resultados da UNESC.

### 11.1 Departamento de Finanças e Contabilidade

Gerente de Finanças e Contabilidade: Valéria de Araujo

### Atribuições

Gerenciar e controlar o fluxo de recursos financeiros e materiais tendo como base o orçamento institucional, gerando informações econômico-financeiras que auxiliem a tomada de decisão e atendam à legislação vigente.

O Departamento de Finanças e Contabilidade está a serviço dos segmentos acadêmico e administrativo, exercendo suas atribuições por meio dos seguintes setores:

- Setor de Contabilidade e Patrimônio
- Setor de Análise Financeira
- Setor de Tesouraria
- Setor de Suprimentos
- Central de Atendimento ao Acadêmico (Centac)

Setor de Contabilidade e Patrimônio: executa as atividades de registros contábeis e suas práticas relacionadas, assegurando o cumprimento das exigências legais, gerando informações de suporte a tomada de decisão.

Setor de Análise Financeira: gera informações fidedignas, por meio de estudos e análises econômico-financeiros e acompanhamento orçamentário, para a tomada de decisão nos diversos níveis institucionais.

Setor de Tesouraria: efetua o controle das contas a receber, a pagar e bancárias com transparência, agilidade e integridade, mantendo previsões confiáveis de movimento do fluxo de caixa e índices de liquidez compatíveis com o segmento.

Setor de Suprimentos: supre a Instituição com os recursos materiais e equipamentos necessários, dentro das especificações, no prazo adequado, com a melhor relação custo-benefício, garantindo a sua guarda e distribuição.

Central de Atendimento ao Acadêmico: presta atendimento de excelência aos acadêmicos nos processos administrativos, acadêmicos e financeiros, intensificando o relacionamento de forma positiva com a Universidade.

#### Principais atividades desenvolvidas

- Elaboração da proposta orçamentária para 2009;
- Acompanhamento da execução da proposta orçamentária de 2008;
- Elaboração do relatório de orçamento realizado em 2008;
- Manutenção de indicadores financeiros;
- Manutenção da planilha de custos;
- Manutenção do fluxo de caixa;
- Confecção de estudos econômico-financeiros;
- Elaboração da prestação de contas dos projetos de pesquisa com captação de recursos externos;
- Captação de recursos junto a instituições financeiras;
- Participação no fechamento e análise de contratos;
- Elaboração das demonstrações contábeis;
- Elaboração da prestação de contas para os órgãos federais, estaduais e municipais em cumprimento a legislação vigente;
- Análise, conferência e encaminhamento de documentos financeiros, de contas a pagar e a receber;
- Auxílio aos departamentos no sentido de instruir sobre todos os lançamentos de contas a pagar;
- Realização das compras institucionais e importações de produtos e equipamentos;
- Negociações e renegociações de mensalidades;
- Atendimento aos acadêmicos quanto às questões administrativo-acadêmicas e financeiras.

## 11.2 Departamento de Apoio Logístico

Gerente de Apoio Logístico: Maria Alice Frydberg Corrêa

### Atribuições

Responsável pelo suporte necessário à infra-estrutura e logística.

### Atividades Desenvolvidas:

- **Vigilância:** Responsável pela vigilância diária no campus e nos eventos. Controla e administra as solicitações e pagamento das notas fiscais mensais desta atividade.
- **Alarmes:** Na UNESC Centro, CEDOC e em cada Casa da Cidadania e vários alarmes espalhados pelo Campus I. Controla os números das senhas e seus respectivos usuários e solicita o pagamento das notas fiscais mensais desta atividade.
- **Limpeza:** Responsável pela limpeza dos ambientes interno e externo no Campus I, Unesc Centro, Casas da Cidadania e CEDOC como: auditórios, laboratórios, salas de aula, centro de eventos, Aprofucri, banheiros, corredores, departamentos, estacionamentos, canteiros, garagens entre outros.
- **Dedetização:** Manutenção permanente da dedetização geral no campus I e nos locais utilizados pela instituição, fora dele. Controle de notas fiscais e atendimento às solicitações para esta atividade.
- **Copa:** Atendimento às solicitações de copa para eventos, além do café diário para os setores.
- **Manutenção de móveis em geral:** Envio dos móveis da UNESC para serralharias (soldar e pintar) e para estofarias para reformar dos assentos e dos encostos, colocar novas roldanas, prateleiras, portas, tampos de carteiras, borrachas para os pés das cadeiras, entre tantos outros.
- **Leitura dos relógios de energia** dos terceirizados no campus.
- **Apoio a eventos:** Atendimento às solicitações vindas do setor de eventos e de outros departamentos para transporte, vigilância, montagem e desmontagem, áudio-visual, dentro e fora do Campus.
- **Correio:** Recebimento e distribuição de toda correspondência.
- **Espaço Físico:** Distribuição, assentamento e agendamento do espaço físico em geral. Trabalho semestral atendendo a necessidade de espaço no Campus da Unesc além das solicitações diárias dos usuários da Unesc e de pessoas e empresas externas.
- **Transportes:** Atendimento de todas as solicitações para utilização da frota da Unesc e motoristas, locação de veículos, vans, ônibus, micros, entre outros e ainda a manutenção permanente desta frota. Atualização de IPVA de toda frota da Unesc incluindo o Hospital Regional de Araranguá, e atendimento para transportar materiais em geral como, documentos, livros, móveis, equipamentos, dentro do campus e fora dele.

Responsabilidade em administrar diariamente a ida a cartórios, bancos, realizar pagamentos, conforme solicitações dos setores da instituição. Solicitar compra ou troca dos automóveis e apoiar na escolha e na negociação.

- **Manutenção Eletro-Eletrônica e Microscopia:** Atendimento às solicitações dos setores da Unesc para manutenção, conserto ou encaminhamentos, quando necessário, dos equipamentos da Unesc para empresas capacitadas.
- **Manutenção Civil e Elétrica:** Atendimento às solicitações dos setores da Unesc quanto à necessidade de manutenção, conserto na área civil, elétrica e telefonia. Administração da manutenção periódica dos aparelhos de ar condicionado, bebedouros, bombas de aquecimento da piscina, elevadores, baterias de iluminação de emergência entre outros;
- **Engenharia:** Responsáveis pelas construções novas e reformas, desde a criação dentro deste departamento, do setor de engenharia, que faz as manutenções prediais, corretiva e preventiva no Campus e no IPAT.
- **Áudio Visual:** Atendimento às solicitações dos cursos e setores com os equipamentos de Unesc. Responsáveis pela locação quando necessário, e encaminhamento para pagamento, após controle das notas fiscais respectivas.
- **Contratos com Terceirizados:** Responsáveis, juntamente com a assessoria jurídica em manter atualizados, todos os contratos de terceirizados que prestam serviços à Instituição.
- **Recepção:** Responsáveis pela recepção do bloco “S”.

Quadro n. 174 - Solicitações Apoio Logístico 2008

Mês	Agenda de Expositores	Aparelhos (retroprojektor, dvd, televisores, microsystem, video cassete e projetor de slides)	Atendimento em geral (manutenção de móveis, mudanças de local, apoio a eventos, montagem de palcos, entre outros)	Copa	Engenharia	Manutenção Elétrica/Civil e Telefonia	Manutenção Eletro-eletrônico e Microscopia	Salas	Projetores Multimídia	Veículos
JAN	0	0	73	7	0	34	71	57	1	167
FEV	1	371	291	123	39	211	173	274	321	255
MAR	6	1010	177	148	0	216	59	456	1392	300
ABRIL	5	1258	252	129	0	227	130	237	1781	341
MAIO	11	1284	278	155	0	175	190	288	1462	285
JUN	6	1472	428	133	0	264	174	287	1739	344
JUL	2	933	363	137	0	237	202	313	736	310
AGO	6	1461	646	124	0	228	180	205	1547	320
SET	6	1392	451	150	0	284	105	291	1316	369
OUT	6	1811	626	193	0	175	105	320	1607	373
NOV	7	1264	490	199	0	187	204	480	1376	369
DEZ	2	247	225	87	139	44	96	311	234	195
<b>TOTAL</b>	<b>58</b>	<b>12503</b>	<b>4300</b>	<b>1585</b>	<b>178</b>	<b>2282</b>	<b>1689</b>	<b>3519</b>	<b>13512</b>	<b>3628</b>
<b>TOTAL GERAL</b>	<b>43254</b>									

Quadro n. 175 - Equipamentos e Materiais de Apoio ao Ensino	
Discriminação	Quantidade
Amplificadores	03
Aparelho de Som com CD	16
Cabo para microfone 5 mt	03
Cabo para microfone 10 mt	04
Cabo P-10 P-10 para violão	03
Cabo RGB 5 mt Hdb 15 Macho X Hdb 15 Fêmea	10
Cabo RGB 10 mt Hdb 15 Macho X Hdb 15 Fêmea	08
Cabo RGB 20 mt Hdb 15 Macho X Hdb 15 Macho	02
Caixa amplificadora de pequeno porte p/ computador 100 watts	15
Caixa amplificadora wattson pop line	04
Caixa staner	02
Caixas staner Uper60	04
Caixas acústicas	02
CPU fixo	55
CPU móvel	23
DVD	11
Equalizador	01
Filmadora	01
Máquina Fotográfica Digital	01
Mesa com 16 canais	01
Mesa de recepção com dois microfones sem fio	02
Microfone auricular	02
Microfones com fio	05
Módulo DBK 2000	01
Pedestais	04
Projeter de Slides	10
Projeter multimídia fixo em salas de aula, laboratório de Informática e Nutrição	71
Projeter multimídia móvel	15
Rádios de comunicação	07
Retroprojeter móvel com cabo	147
Tela fixa para retroprojeter	193
Tela móvel para retroprojeter	100
Televisor	42
Vídeo cassete	22

### 11.3 Setor de Projetos e Obras

Responsável pelo Setor de Projetos e Obras: Arq. Pedro Luiz Kesting Medeiros

#### Atribuições

Proposição e implantação de programas, práticas e políticas para projetos e obras da UNESCO que assegurem a melhor utilização dos espaços construídos e abertos, assim como a sua devida manutenção.

#### Atividades Desenvolvidas

- 1- Continuidade do Projeto da Reforma Administrativa, envolvendo os blocos: Administrativo, Biblioteca, Apoio, Bloco S, Bloco P, Bloco R e Bloco Q;
- 2- Projeto de ocupação e layout do Bloco dos Estudantes;
- 3- Projeto de ampliação do Bloco R (Cantina);
- 4- Anteprojeto do novo Biotério e Sala dos Pesquisadores;
- 5- Anteprojeto da cobertura das quadras;
- 6- Projeto executivo depósito Bloco de Apoio;
- 7- Projeto executivo de ampliação do Biotério no Bloco S;
- 8- Estudo preliminar do Restaurante Universitário;
- 9- Estudo preliminar da ampliação das Clínicas e Farmácia Escola;
- 10- Projeto executivo do playground CAP;
- 11- Projeto executivo Ateliê de Arquitetura entre os blocos A e D;
- 12- Projeto executivo da Praça P-Z;
- 13- Projeto executivo da Praça de Convivência;
- 14- Projeto executivo da Galeria de Salas Comerciais;
- 15- Estudo de implantação da Estufa no Parque Tecnológico;
- 16- Projeto executivo do Laboratório de Engenharia Ambiental no Parque Tecnológico;
- 17- Projeto executivo das Incubadoras no Parque Tecnológico;
- 18- Anteprojeto do Setor de Projetos Ambientais no Parque Tecnológico;
- 19- Projeto executivo de reforma dos Laboratórios da UNACET no Parque Tecnológico;
- 20- Projeto executivo do Edifício JIG no Parque Tecnológico;
- 21- Projeto executivo do Laboratório de Química Analítica no Parque Tecnológico.

Ao longo do ano de 2008 foram desenvolvidos em torno de 500 projetos: mudança de layout, aquisição de móveis, projeto de mobiliários específicos, reforma e adequação de pequenos espaços, além de trabalhos de orçamentos. A grande maioria dos pedidos foi atendida no âmbito de projeto.

Quadro n. 176 - Campus UNESC

Descrição do Ambiente Físico	Quantidade
Salas de aula	152
Laboratórios	83
Salas pedagógico-administrativas:	
- Salas-ambiente	15
- Salas administrativas	85
- Salas de apoio	50
Sanitários	99
Cantinas	06
Garagem	00
Refeitório	01
Ginásio de Esportes	02
Quadra Externa	03
Vestiários	10
Piscina	03
Sala de Ginástica	01
Sala de dança	01
Clínica de Fisioterapia	01
Clinica de Psicologia	01
Biblioteca Central	01
Bibliotecas Setoriais	01
Horto Florestal	01
Museu de Zoologia	01
Centro de Documentação - CEDOC	01
Xerox	07
Bancos	02
Farmácia	01
Livraria	01
Auditório	01
APROFUCRI:	
-Salão de Festas	01
-Sanitários	02
-Garagem	01
-Coordenação	01

Fonte: Setor de Projetos Arquitetônicos e Urbanísticos

Quadro n. 177 - Campus IPAT

Descrição do Ambiente Físico	Quantidade
Salas de aula	01
Laboratórios	24
Salas pedagógico-administrativas:	
- Salas-ambiente	05
- Salas administrativas	15
- Salas de apoio	10
Sanitários	13
Cantinas	00
Refeitório	01
Xerox	01
Acervo Etnográfico	01
Gegeo – Loja do desenho	01
Unidade de Arqueologia	01
Muesc	01
Incubadora – LAMAT	03
Estufa – Projeto Cinzas USITESC	01

Fonte: IPAT

Quadro n. 178 - Área total Construída e em Construção por *campus*

CAMPI	Área do Terreno (m <sup>2</sup> )	Área Construída (m <sup>2</sup> )	Área em Construção (m <sup>2</sup> )	Total de Área de Construção (m <sup>2</sup> )
Campus de Criciúma - 01	190.469,62	51.873,55	1.765,38	51.873,55
IPAT	200.000,00	2.179,05	290,13	3.149,18
Subtotal	390.469,62	54.052,60	1.765,38	54.052,60
ESPAÇOS ALOCADOS				
CEDOC – Rio Maina	-	196,92	-	196,92
Subtotal	-	196,92	-	196,92

Fonte: Setor de Projetos Arquitetônicos e Urbanísticos



Quadro n. 179 - Área por setor - IPAT

<b>Setor</b>	<b>Área m<sup>2</sup></b>
Administração	186,51
Arqueologia	142,45
Arquivo Morto	50,45
Cartografia	50,56
Etnografia	35,74
Estufa – Projetos Cinzas USITESC	240,00
Cerca Estufa – Projetos Cinzas USITESC	680,00
Laboratório de Absorção Atômica	60,06
Laboratório de Águas	140,81
Laboratório de Ecotoxicologia	38,40
Laboratório de Emissões Atmosféricas	77,35
Laboratório de Engenharia Civil - LMCC	164,10
Laboratório de Engenharia de Materiais – LAMAT I	162,0
Laboratório de Engenharia de Materiais – LAMAT II	211,68
Laboratório de Fotogrametria	25,50
Laboratório de Ictiologia	57,33
Laboratório de Mecânica dos Solos – LMS	96,13
Laboratório de Microbiologia	223,15
Laboratório de Resíduos Sólidos e Fertilizantes	120,43
Laboratório de Tecnologia em Cerâmica	117,41
Loja do Desenho	28,58
MUESC	29,54
Pesquisa Socioeconômica	45,36
Projetos Ambientais	68,14
Sala dos Serviços Gerais	97,50
<b>TOTAL</b>	<b>3.149,18</b>

Fonte:IPAT

## 11.4 Departamento de Desenvolvimento Humano

Gerente de Desenvolvimento Humano: Solange Aparecida Cechinel Bez

Atribuições:

Este departamento tem como responsabilidade assessorar na implementação das políticas de pessoal, incluindo os processos de recrutamento, seleção e desenvolvimento. Ao desenvolver as potencialidades das pessoas que atuam na instituição, entende que é preciso perceber, diagnosticar e satisfazer as necessidades, promovendo a busca da excelência nas relações humanas.

Suas atividades têm como eixo norteador os pressupostos do Projeto Político-Pedagógico Institucional que visa contribuir na construção de uma sociedade democrática, justa e ecologicamente sustentável.

Principais atividades do setor:

- **Recrutamento e Seleção:**

Responsável pelo processo seletivo de docentes (interno/externo), processo seletivo de funcionários técnicos-administrativos (interno/externo) e processo seletivo de bolsistas/estagiários para o Programa de Bolsa-estágio interno.

- **Processos Administrativos:**

Responsável pelo processo de credenciamento e enquadramento docente e processo de enquadramento funcional.

- **Programas de Capacitação e Desenvolvimento.**

Responsável pelo programa de capacitação de gestores, funcionários técnico-administrativos e estagiários do Programa Bolsa Estágio Interno.

- **Programa Qualidade de Vida:**

Desenvolvimento de práticas regulares que favorecem a harmonização e a saúde física, mental, emocional e espiritual como: Yoga, Programa para gestantes, Oficina do corpo, Ritos de Passagem, Saídas de Campo para acadêmicos e funcionários e professores. Desenvolve também, atividades e capacitações para melhoria dos relacionamentos interpessoais.

- **Programa Solidário:**

Constitui-se de ações de felicitações nos casos de troca de função ou setor, de aniversário, aprovação no vestibular, formaturas, nascimento de filho(a) e neto(a). E ainda, envio de condolências, visitas e envio de mensagens nos casos de perda de familiares, ocorrências de doenças, acidentes ou situações consideradas graves.

- **Eventos Especiais:**

Constitui-se de ações específicas para comemoração de datas especiais como Dia Internacional da Mulher, Dia dos Pais, Dia das Mães, Dia dos Professores .

- **Programa de Integração dos funcionários técnicos administrativos e estagiários do Programa de Bolsa-estágio:**

Tem como objetivo integrar os funcionários técnicos administrativos e estagiários que atuam em diferentes setores na UNESC. É oferecido, mensalmente, por meio de atividades e vivências integradas.

- **Benefícios:**

Responsável pela operacionalização das concessões de bolsas de estudos para professores e funcionários.

- **Organização e Processos:**

É responsável pelo dimensionamento das necessidades de mão-de-obra, implantação e manutenção dos manuais de organização e procedimentos, desenvolvimento e manutenção dos organogramas institucionais e das descrições de cargos e suas competências, análise e desenvolvimento de novos métodos e fluxos de processos.

- **Setor de Pessoal**

Responsável pelo acompanhamento e controle do quadro funcional da instituição, cumprimento da legislação trabalhista e demais exigências legais. Dentre as atividades pertinentes a estes processos administrativos estão admissão e demissão; recolhimento de encargos sociais; contrato de trabalho e aposentadoria; controle de frequência, licenças médicas e outras, benefícios, convênios; folha de pagamento; reclamações trabalhistas.

- **Segurança do trabalho**

Este programa tem como objetivo prevenir os acidentes de trabalho, doenças ocupacionais, bem como proteger a integridade física e mental e a capacidade de trabalho dos funcionários.

Destacam-se aqui as seguintes ações:

- Acompanhamento dos riscos ambientais;
- Fornecimento, acompanhamento e controle dos Equipamentos de Proteção Individual (EPI);
- Brigada de Emergência;
- CIPA.

- **Programa de saúde Ocupacional – PCMSO**

Implementação do Programa de Controle Médico de Saúde Ocupacional – PCMSO

- Este programa tem como objetivo a preservação da saúde dos funcionários, bem como, prevenção e diagnóstico precoce de doenças relacionadas ao trabalho.

O PCMSO compreende:

- Exames admissionais;
- Exames periódicos;
- Exames de retorno ao trabalho;
- Exames de mudança de função;
- Exames demissionais.

## ATIVIDADES DESENVOLVIDAS NO ANO DE 2008

### ▪ Recrutamento e Seleção:

Quadro n. 180 - Processo seletivo de Docentes		
Processo	Nº de inscritos	Nº de contratados
Externo 2008 2	66	23
Externo 2009 1	57	Fev -2009
Doutores UNAHCE	2	-
Doutores UNASAU	14	1 – jan 2009
Doutores UNACET	9	2 – fev 2009
<b>Total</b>		

### **Seleção de professores temporários: 24 contratados**

Quadro n. 181 - Processo seletivo de funcionários técnico-administrativos

Processo	Vagas	Inscritos	Participantes	Contratados
Interno	31	135	135	16
Externo	51	629	629	43
Interno/Externo	20	305	305	21
<b>Total</b>	<b>102</b>	<b>1069</b>	<b>1069</b>	<b>80</b>

- 57 substituições, 23 vagas novas

Quadro n. 182 - Processo seletivo de estagiários do programa de bolsa-estágio interno

Tipo	Inscritos	Participantes	Contratados
Temporário	591	236	Ver gráfico n. 29
Normal	591	294	148
<b>Total</b>	<b>1182</b>	<b>530</b>	

Gráfico n. 29 - Estágio Interno Temporário

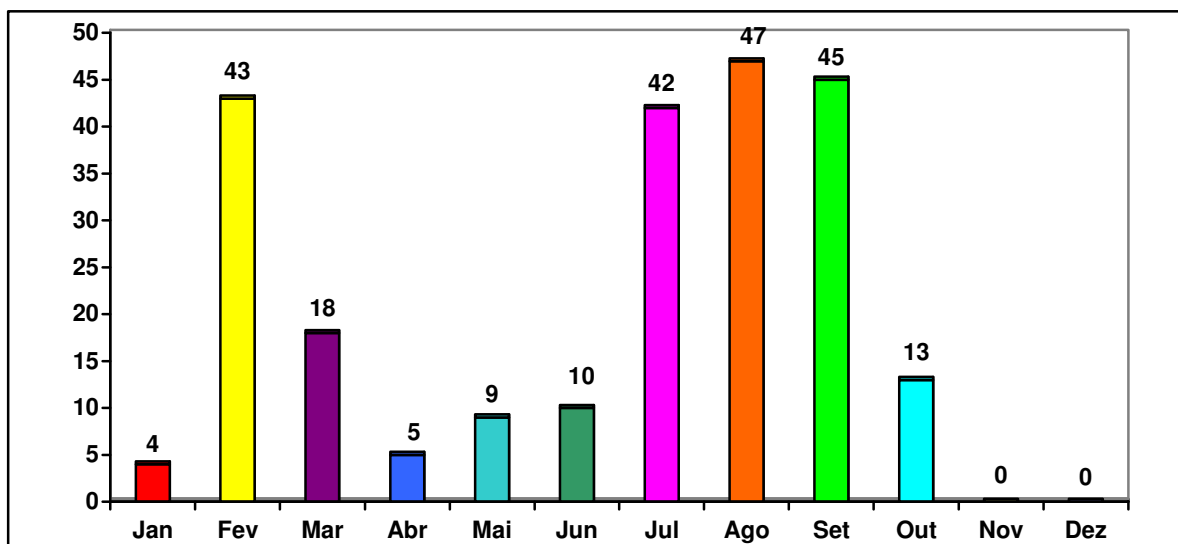

Quadro n. 183 – Estágios

Estágio Obrigatório Interno*		Estágio não Obrigatório não remunerado*		Estágio Externo*		Estágio Obrigatório Não remunerado*	
2008-1	67	2008-1	1	2008-1	10	2008-1	2
2008-2	58	2008-2	2	2008-2	8	Total	2
Total	125	Total	3	Total	18		
Vagas atendidas		Farmácia Solidária/Projetos Ambientais/Museu Herbário		Cedup/Satc/Unisul		Cedup/Satc	

**Gráfico n. 30 - Programa de Estágio Interno**

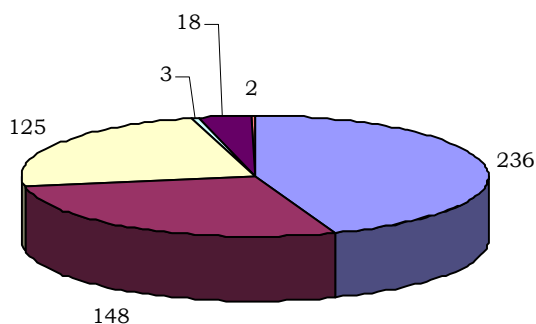

■ Interno Temporário	■ Interno Normal
■ Obrigatório Interno	■ Não Obrigatório Não Remunerado
■ Externo	■ Obrigatório Não Remunerado

- Programa de Saúde Ocupacional:

Consultas	Números
Admissional	141
Demissional	124
Periódico	00
Consultas clínicas	88
Exames de retorno ao trabalho	16
Mudança de função	04
<b>Total de atendimentos</b>	<b>373</b>

\*Fonte: Ergomed.

- Processos Administrativos:

**Enquadramento de docentes**

Atualmente o enquadramento e o reenquadramento de docentes às referências e categorias estabelecidas nos Regulamentos do Quadro de Carreira do Magistério Superior e do Corpo Técnico-Administrativo estão em análise em função de nova Resolução N. 03/2008 – CSA.

Credenciamento docente: 879 pareceres

Quadro n. 184 - Minicursos	Nº de inscritos	Nº de concluintes
1º Seminário Interno de Ouvidoria (UNESC)	9	9
19º CONCARH 2008	3	3
Análise e Investigação de Acidente do Trabalho, NR 15 e 16. Desvios Comportamentais e suas consequências	2	2
Aproveitamento de Alimentos e Orientação Alimentar - SIPAT	9	6
Atendimento em Situações de Conflito	1	1
Benefícios Previdenciários	1	1
Capacitação em Higiene Alimentar	15	15
Capacitação na Área de Microscopia	3	2
Capacitação sobre processos de matrícula	46	38
Captação de Recursos e Marketing Social na Prática	2	2
Ciclo de capacitação em Biblioteca – Eu no Grupo e Gestão de Resíduos	38	38
Combate ao fogo	18	17
Comunicação Colaborativa	60	53
Curso de Libras	31	29
Eletricidade Industrial	1	1
Eletrônica Básica	1	1
Encontro com Gestores	104	53
Encontro de RHs - Estágios	2	2
Ergonomia na Segurança e Saúde do Trabalhador	1	1
Excel Avançado	40	27
Excelência em Serviços	422	343
Expressão Verbal e Oratória	1	1
Gestão de Cargos e Salários	1	1
Gestão de Resíduos Sólidos	99	25
Gestão Financeira da IES	8	8
I Workshop da CENTAC	13	13
Informática Básica	10	9
Informática Nível Intermediário	21	13
Instrumento de Avaliação em Recursos Humanos	2	2
Integração de Novos contratados	217	99
Nexo Técnico Epidemiológico e Fator Acidentário Preventivo	2	2
Oratória	1	1
Orientação sobre transferência de pessoas com necessidades especiais	1	1
Os super profissionais do atendimento	3	3

Parceria de sucesso 2008 – Procedimentos do sistema de Gestão de Estágios da SATC	1	1
Prática de Textos Argumentativos	19	13
Preparo de Soluções	17	17
Relação de trabalho dos professores nas IES privadas	2	2
Responsabilidade civil e penal no acidente do trabalho	2	2
Segurança no Trabalho e uso correto de EPI	12	12
SIPAT	367	367
Uso e Conservação de Luvas	14	13
<b>Total de participantes</b>	<b>1626</b>	<b>1283</b>

- Programas Solidários:

	<b>Pessoas atendidas</b>
Notas de Falecimento	45
Notas de Nascimento	21
<b>Total de atendidos</b>	<b>66</b>

- Eventos Especiais:

<b>Evento</b>	<b>Nº de participações</b>
Jantar Dançante Unesc 2008	735
<b>Total</b>	<b>735</b>

- Programa de Integração de Novos Contratados (Técnicos Administrativos e Estagiários)

<b>Quadro n. 185 - Programas integração</b>	
<b>Mês</b>	<b>Nº de participantes</b>
Fevereiro	00
Março	14
Abril	27
Maiο	23
Junho	12
Julho	00
Agosto	23
Setembro	00
Outubro	00
Novembro	00
Dezembro	12
<b>Total de participantes</b>	<b>111</b>



- Programa Aniversariante

<b>Quadro n. 186 - Confraternização Aniversariantes</b>		
<b>Mês</b>	<b>Nº de confirmações</b>	<b>Nº de participantes</b>
Janeiro/Fevereiro	38	33
Março	19	18
Abril	15	12
Maio	20	24
Junho	25	26
Julho	28	26
Agosto	17	16
Setembro	26	25
Outubro	25	23
Novembro/Dezembro	25	24
<b>Total</b>	<b>238</b>	<b>227</b>

- Programa Qualidade de Vida:

<b>Quadro n. 187 – Atividades Programa Qualidade de Vida</b>			
<b>Atividade</b>	<b>Público</b>	<b>Data</b>	<b>Nº partic.</b>
Yoga	Professores, Acadêmicos, Funcionários Campus e IPAT	março a dezembro 07 h/sem.	80
Comemoração ao dia da Mulher (Palestras: Alimentação Saudável e Felicidade e Relacionamento)	Professoras, Acadêmicas, Funcionárias	08/03	34
Yoga Gestantes/PAMIF	Comunidade externa e UNESC	março a agosto 01 h/sem.	14
Ginástica Laboral	Apoio logístico	maio a dezembro 02 h/sem.	30
Ginástica Laboral	Funcionários - 35 setores 45 min/semana	março a dezembro	135
Participação na SIPAT	Funcionários	agosto	—
Minicurso- Comunicação Colaborativa – 12 h/ aula	Apoio Logístico	fevereiro	53
Programa Aniversariantes	Professores e funcionários	fevereiro a dezembro	—
Saída a Campo (04)	Funcionários	novembro/dezembro	143
Eventos especiais (Palestras e Vivências de Integração)	Funcionários e acadêmicos	abril, julho, novembro e dezembro	110
Eventos especiais (Meditação pela Paz)	Funcionários, acadêmicos e comunidade	setembro	90
Eventos Especiais (Oficina de Artesanato)	Funcionários e PEGA	maio e setembro	20

- Organização e Processos:

<b>Quadro n. 188 - Tipo de Processo</b>	<b>Nº de processos</b>
Estudo e cálculo de lotação	14
Descrição de cargos/Ergomed	5
Elaboração de organogramas	2
Análise do cargo	4
Fluxograma do plano cargos e salários	2
Manutenção dos processos do SERCA	3 vezes por mês (período de agosto a início de dezembro)
Revisão de funcionogramas	2
Elaboração de fluxogramas completo (SERED)	13
Elaboração de fluxogramas completo (CENTAC)	23
Elaboração de fluxogramas completo (DH e Setor Pessoal) para apresentação da equipe de Angola	15
Estudo implantação de nova carga horária no setor de Departamento de Infra-Estrutura e Apoio Logístico	1
Estudo de layout	1
Confecção de manual de organização completo	4
Confecção de manual de organização em andamento	2
Desenvolver modelo lista telefônica	1
<b>Total</b>	<b>89</b>

- Setor de Pessoal (Dados período 01/01/2008 a 24/11/2008)

<b>Processo *</b>	<b>Nº de processos 2008</b>
Admissão	120
Afastamentos **	121
<b>Total</b>	<b>241</b>

\*Até 24/11/2008.

\*\*Os afastamentos compreendem: licenças sem vencimentos ou irregulares, licença maternidade, afastados por doença, acidentes de trabalho.

<b>Demissão</b>	<b>Nº</b>
Aposentadoria	0
A pedido	57
Contrato temporário	06
Demitidos	67
Término Contrato Experiência	03
Morte	01
<b>Total</b>	<b>134</b>

## 11.5 Departamento de Tecnologia da Informação

Diretor de Informática: Prof<sup>a</sup> Msc. Rogério Antônio Casagrande

Atividades Desenvolvidas pelo Departamento de Tecnologia da Informação – 2008

- Reestruturação da Diretoria de Informática (novo organograma, cargos e atribuições)
- Doação de 43 computadores para entidades assistenciais
- Venda de 25 computadores para funcionários
- Ampliação do Link de Internet de 10 Mbits para 20 Mbits
- Aquisição de interface celular para central
- Implantação Rede *Wireless* UNESC - Blocos ADM, BIB, P
- Ampliação das câmeras de vigilância Blocos CENTAC e P
- Aquisição de 418 computadores com monitores LCD 17"
- Aquisição de 133 licenças de Software aplicados
- Testes de Vídeo Conferência ACAFE (Chapecó, Rio do Sul, Criciúma , Florianópolis)
- Renovação de 896 licenças de Software
- Substituição gradativa dos monitores CRT por LCD 17"
- Substituição dos Sistemas Betwin em 05 laboratórios
- Renovação de equipamentos nos laboratórios XXI-A (08,09,16) e XXI-C (08,10,18,19)
- Colocação de cadeado em todos os computadores dos laboratórios
- Doação de equipamento para Prêmio de Pesquisa UNASAU
- Negociação e aquisição de novo Sistema de Folha de Pagamento, Benefícios e Ponto
- Consultoria Técnica para UTEC/Angola para implantação da Área de TI naquela IES
- Consolidação da Terceirização de Impressoras (58 equipamentos)
- Implantação Laboratório CPC (54 computadores)
- Descarte de 1,5 toneladas de lixo eletrônico em aterro autorizado (124 caixas)
- Substituição equipamentos Casas da Cidadania e EPJ
- Implantação Laboratório de POS/EAD
- Implantação da Pré-Incubadora Base Tecnológica no IPAT
- Parceria com o Google para implantação do GMail UNESC

**Setores:**

**Desenvolvimento Corporativo:** segmento direcionado para análise, desenvolvimento, implantação, manutenção e suporte operacional dos sistemas automatizáveis. Além de atender as necessidades de informação dos níveis organizacionais.

<b>Quadro n. 189 – SISTEMAS EXISTENTES</b>	
BIBLIOTECA	
DIRETORIA DE INFORMÁTICA	
SISTEMA ACADÊMICO	
SISTEMA ADMINISTRATIVO	
SISTEMA CAP	
SISTEMA CORPO DOCENTE	
SISTEMA CURSOS SEQUENCIAIS	
SISTEMA EXTENSÃO	
SISTEMA FINANCEIRO	
SISTEMA IPAT	
SISTEMA PÓS-GRADUAÇÃO	
SISTEMA WEB	
SISTEMAS ESPECÍFICOS	
SISTEMA DE APOIO LOGÍSTICO	
SISTEMA DE RECURSOS HUMANOS	
SISTEMA SAOE	
<b>TOTAL GLOBAL</b>	<b>16 sistemas</b>

**Desenvolvimento Multimídia:** viabilizar a elaboração de produtos hipermídia e multimídia servindo-se do apelo visual e informacional na divulgação e disponibilização de serviços on-line da Unesc.

## Trabalhos realizados em 2008 - Gráficos

Gráfico n. 31 - CD's



Gráfico n. 32 - HOT SITES



Gráfico n. 33 - PUBLICIDADE

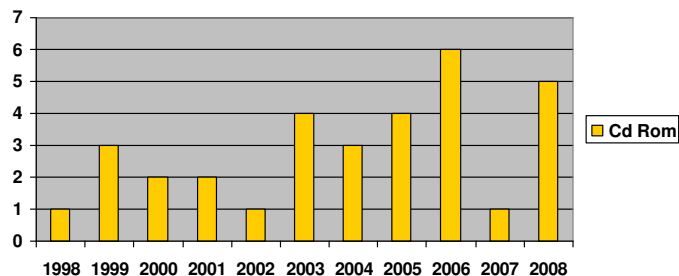

Gráfico n. 34 - VISITAS SITE

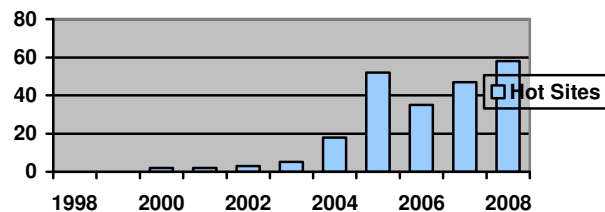

Gráfico n. 35 - MANUTENÇÃO WEB

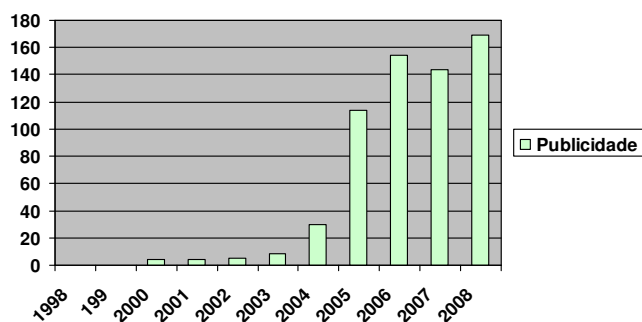

**Infra-Estrutura e Comunicação:** responsável pela análise, desenvolvimento, implantação, manutenção e gerenciamento da rede de computadores (Unesc e Internet), atendendo aos requisitos funcionais e de segurança. Responde pela parte técnica da telefonia.

**Gráfico n. 36 - Evolução do número de pontos de Rede UNESCO**

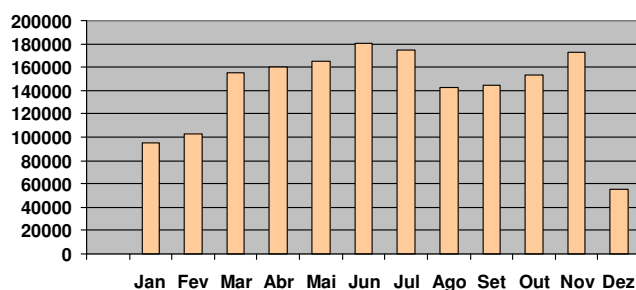
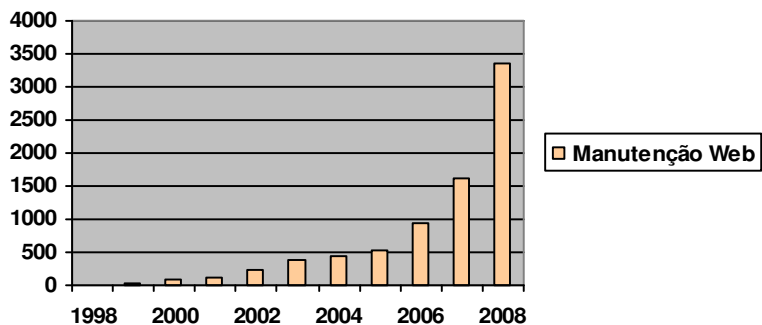
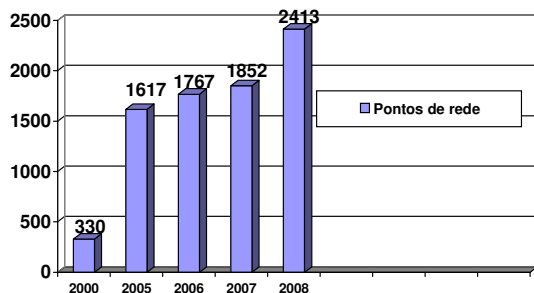

**Gráfico n. 37 - Evolução do número de pontos de rede IPAT**

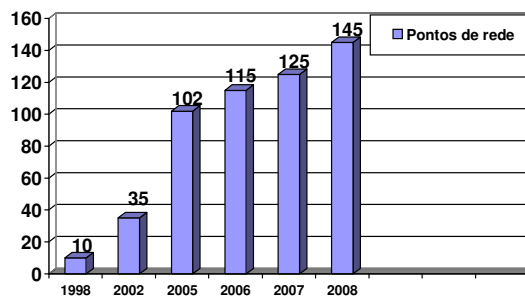

**Gráfico n. 38 - Evolução do número de contas de e-mail**

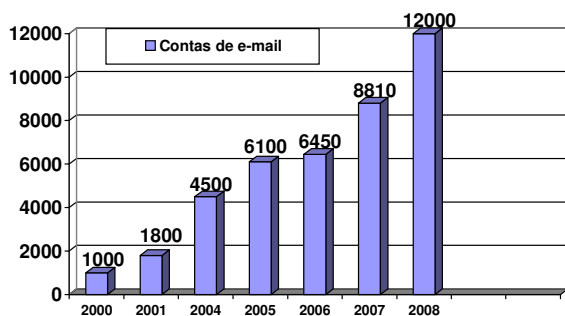

**Gráfico n. 39 - Evolução do link de Internet com a RCT**

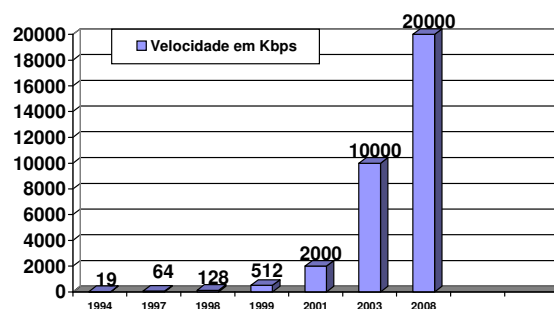

**Help Desk:** atendimento de chamados sob demanda e preventivo, englobando orientações de uso e manutenção de hardware e software. Executa também a configuração / instalação de novos equipamentos e equipamentos realocados. É responsável pelo controle de documentos e equipamentos.

Gráfico n. 40 - Funcionários/estagiários ligados diretamente ao **atendimento** do suporte na **área administrativa** (interno e externo) por período

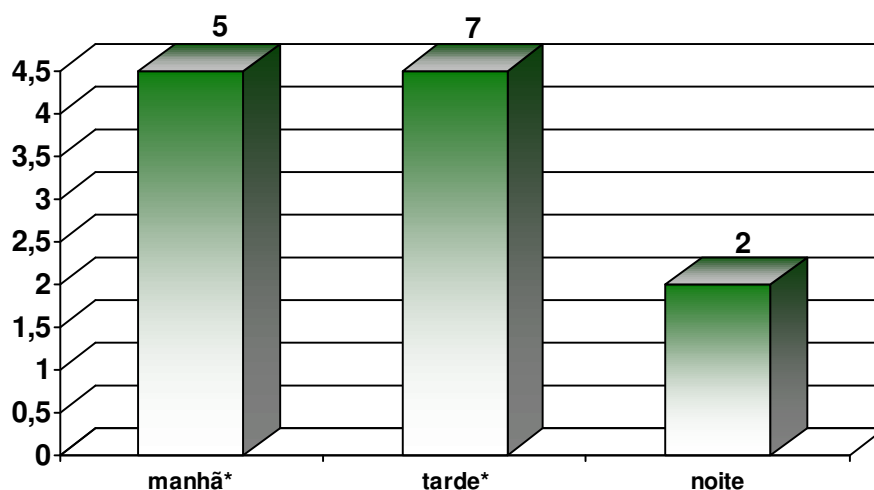

- *Nos períodos matutino e vespertino estão computados uma funcionária que presta atendimento exclusivo ao IPAT e um que presta atendimento ao Laboratório de Informática Médica e setores da Saúde quando possível.*

### Atividades Destaques – 2008

- **Consultoria técnica para os docentes e técnicos da universidade de tecnologia e ciências – UTEC -ANGOLA**  
**Objetivo:** Capacitar os técnicos administrativos da UTEC por meio de visita técnica na UNESCO.  
**Participantes:** Funcionários do quadro Técnico Administrativo da UTEC  
**Participantes da UTEC:** Paulo Pereira e Fernando Luís.  
**Responsável Local:** Prof. Rogério Antônio Casagrande  
**Data:** 22 e 23/10/2008  
**Programa:**
  - ❖ Visita aos Laboratórios de Informática
  - ❖ Apresentação das rotinas e procedimentos - Help Desk e Laboratórios de Informática (Políticas, Normas, Atribuições e Rotinas)
  - ❖ Relatório Final de Estágio – Consultoria UNESCO



- Parceria com Curso de Artes Visuais com a finalidade de personalizar os computadores doados. Primeira experiência foi com dez computadores doados para mais 400 crianças do CEIC da Boa Vista.



- **Terceirização de Impressoras – *Outsourcing***

Continuidade no processo de *outsourcing*: acompanhamento da instalação das impressoras e avaliação dos usuários. Acompanhamento/controle dos relatórios de cópias impressas das impressoras terceirizadas e trabalho educativo junto aos usuários referentes ao processo de *outsourcing*.

- **Filantropia - Processos de doação de computadores**

Coordenação do trabalho de preparação dos equipamentos e elaboração de toda documentação necessária para o processo de doação: certificado de filantropia, baixas no Sistema de Inventário e comunicação ao Setor de Patrimônio.



Quadro n. 190 - Entidades atendidas – doação computadores		
Entidade	Quantidade	Equipamento
AFASC – Associação Feminina de Assistência Social de Criciúma / CEIC Centro de Educação Infantil Beato Aníbal Maria Di Francia	10	Computadores Celeron HP Brio 500.
Escola Municipal de Educação Infantil e Ensino Fundamental Judite Duarte De Oliveira	02	Computador Celeron HP Brio 700
Associação Beneficente de Ação Social à Comunidade Carente – ABASCC	01	Computador Celeron HP Brio 500
Associação Beneficente ABADEUS	03	Computador Celeron HP Brio 500
ACC – Associação das Crianças com Câncer	03	Computador Celeron HP Brio 500
Associação Círculo Operário	01	Computador Celeron HP Brio 500
Presídio Regional de Criciúma	01	Computador Celeron HP Brio 500
AJE – Associação de Formação e Inclusão Social	05	Computador Celeron HP Brio 500
CEI – Centro de Educação Infantil - Verdinho	03	Computador Celeron HP Brio 700
CASA LAR – Araranguá	05	Computador Celeron HP Brio 700
CRAS – Centro de Referência da Assistência Social – Forquilha	05	Computador Celeron HP Brio 700
Igreja Assembléia de Deus Ministério da Bíblia Sagrada	01	Computador Celeron HP Brio 500
<b>TOTAL</b>	<b>40 computadores</b>	

- **Doação de computadores para Centros Acadêmicos da UNESC – C.A.'s**

C.A. do Curso de Farmácia	Monitor LG 15" (105SP06736)
C.A. do Curso de Engenharia Ambiental	Monitor Samsung SyncMaster (DP14HXAN500049F)
C.A. de Secretariado Executivo	Monitor LG SW 440 15" (005SP10583)

- **Processos de venda de computadores**

Coordenação do trabalho de preparação dos equipamentos e elaboração da documentação necessária para o processo de **venda de 25 (vinte e cinco) computadores** Celeron HP Brio 500 (com monitor) para funcionários/professores da UNESC (valor R\$ 150,00 – duzentos reais).

- **Encaminhamento de equipamentos de informática “sucata” para aterro autorizado.**

Organização e encaminhamento dos lotes de equipamentos “sucatas” para aterro autorizado a descartar “lixo” de informática. Empresa MCV Soluções Ecologicamente Corretas para seus Resíduos. Colaboração: Setor PEGA.

- **Preparação de 417 computadores novos:** Montagem, configuração, entrega. Arquivo da documentação e cadastro sistema de inventário.

- **Substituição de monitores CRT por monitores LCD:** UNAS, Reitoria, Centac, Laboratório Atelier Arquitetura, parte da Biblioteca, Diretoria de Finanças, Setor de Projetos, Setor de Compras, Setor de Comunicação Social, RECAVA, Setores do Bloco, Departamentos de Ensino.





- **Instalação Código de Barras** - Configuração/instalação do código de barras nos micros da área administrativa com win98 e protect (\informatica\azalea\I2OF5.TTF). Aquisição/instalação de leitoras de código de barra nos micros que registram o encaminhamento de solicitações.
- **Manutenção preventiva** - Periodicamente a equipe de suporte presta manutenção preventiva aos setores da UNESC que possuem um conjunto de equipamentos e que há rotatividade de usuários (sala dos professores, sala dos pesquisadores, DCE, Áudio-visual, Escritório Modelo, Maquetaria, Laboratório de Conforto Ambiental e Laboratório de Pós-graduação). Além dos setores que ficam nos campi externos (Casas da Cidadania e CEDOC).
- **Campanha “Backup Já” – Público Alvo IPAT** - Protocolado comunicação interna para todos os setores do IPAT/UNESC informando a necessidade das cópias de segurança, juntamente com material educativo. Levantamento da situação quanto aos recursos disponíveis para gravação e volume de dados. Definido para cada caso o meio mais adequado para realização dos backup’s. (aquisição de DVD’s, gravação servidor ...).
- **Elaboração dos procedimentos/normativas para equipe de Help Desk do DTI da UNESC.** Aguardando aprovação do Gerente de TI.
- **Levantamento “in loco” das reais necessidades dos departamentos/ laboratórios que solicitaram substituição e/ou acréscimo de hardware/software de informática.**

A cada solicitação de substituição e/ou acréscimo de *hardware/software* de informática é feita uma visita ao departamento/setor requisitante a fim de verificar quantidade e modelo dos equipamentos atuais, espaço físico, número de usuários, principais atividades realizadas e principais dificuldades encontradas com relação aos equipamentos de informática atuais e/ou necessidades de softwares. Após levantamento dos dados é realizada análise e sugestão de proposta de solução, que varia de acordo com as necessidades e com recursos que dispomos (realocação, compra ...). Esses dados são levantados pela Supervisora de Suporte Técnico e repassados para o Gerente de TI.

Gráfico n. 41 - Levantamento de dados “*in loco*” referente solicitação de hardware e/ou software

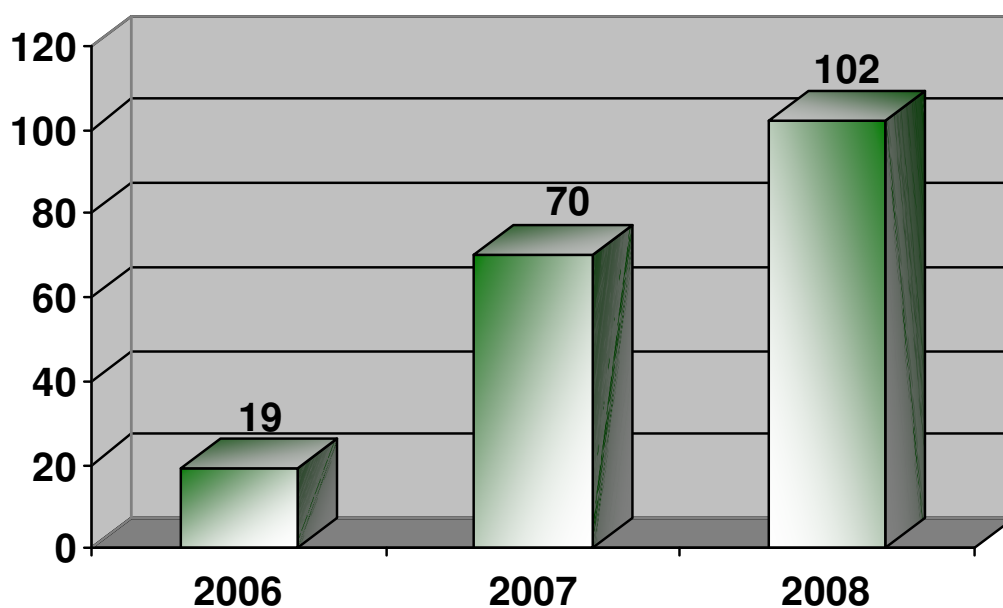

## Estadísticas referentes ao atendimento do Suporte

Gráfico n. 42 - Chamados atendidos **mensalmente** pela equipe de suporte na área Administrativa – Comparativo 2007/2008



Gráfico n. 43 - Número de equipamentos **novos** configurados e instalados



\* - Preparação de micro novo: instalação dos softwares utilizados pelo departamento que irá recebê-lo, configurações, transferência de backup.

\*\* - Gravadores cd/dvd, scanner...

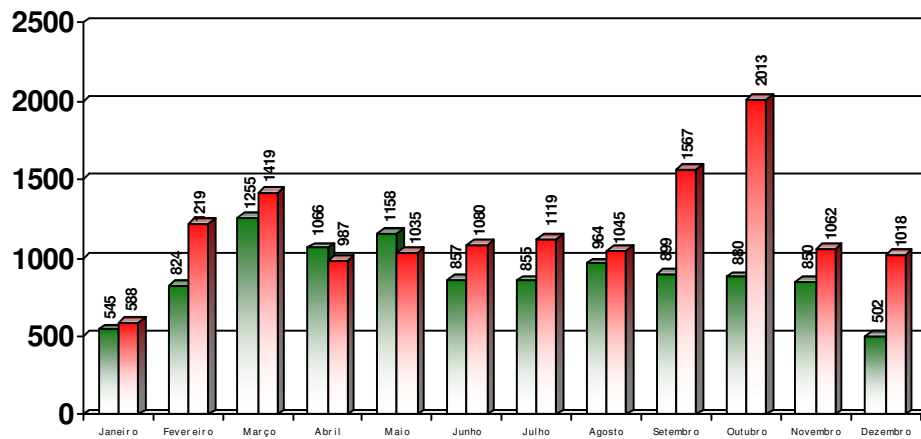
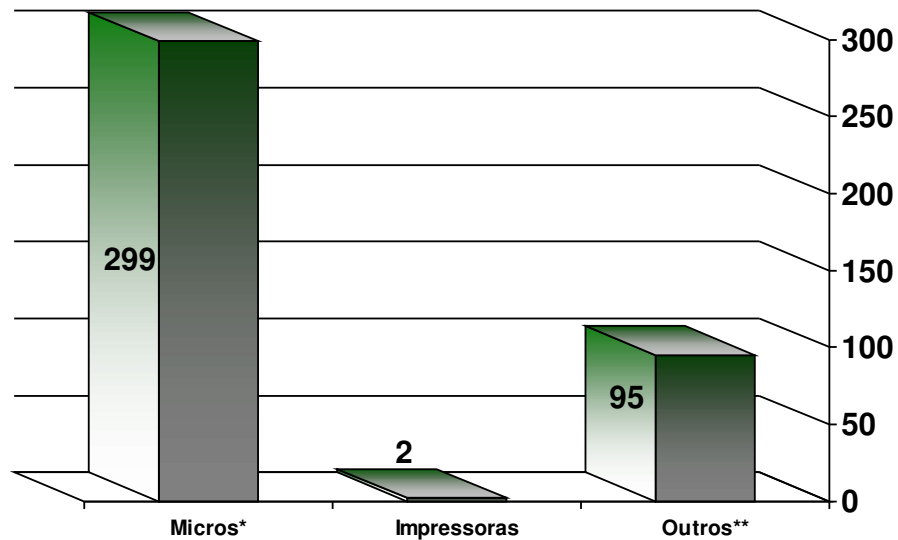
Gráfico n. 44 - Equipamentos **realocados\***, doados e vendidos

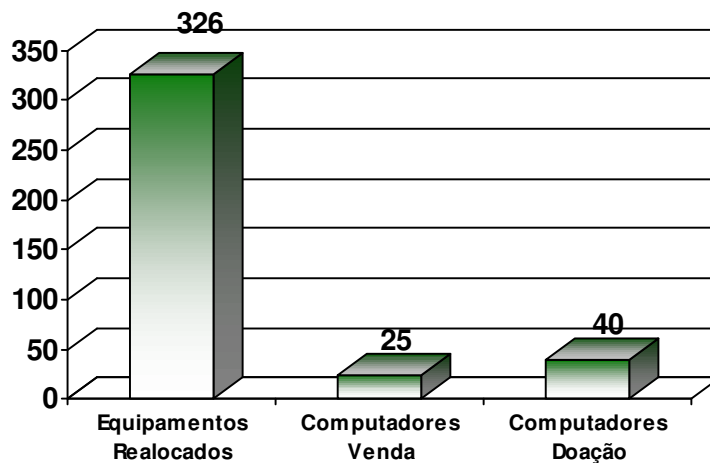

\* A preparação de um micro realocado envolve muito tempo: backup (do departamento de origem e de destino), formatação, configuração e instalação dos softwares utilizados pelo departamento que irá receber o equipamento.

Obs.: Não foram computados os periféricos realocados, nem realocação referente a mudança de espaço físico.

Gráfico n. 45 - Equipamentos **emprestados** para **eventos** da UNESC



Gráfico n. 46 - Equipamentos **emprestados\*** para **departamentos** da UNESC



\* Os empréstimos são decorrentes do envio de equipamento do departamento para assistência técnica ou quando há grande fluxo de trabalho por período determinado..

\*\* Outros: scanner, drives, caixas de som, fones, fontes...

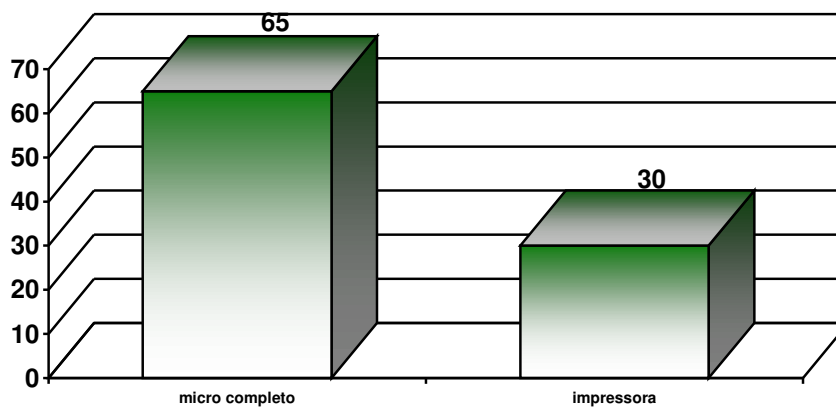
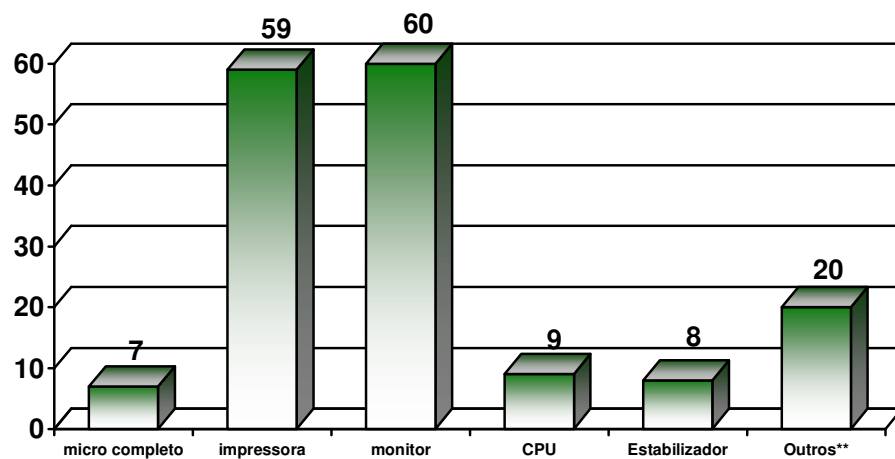
Gráfico n. 47 - Equipamentos encaminhados para **assistência técnica**

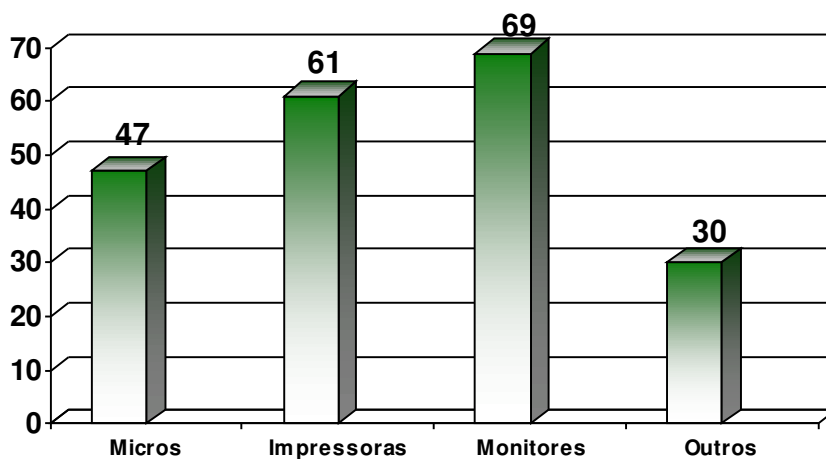

Obs.: Alguns equipamentos enviados para assistência técnica não foram consertados: orçamentos não aprovados ou viraram sucatas.

Gráfico n. 48 - Periféricos recuperados\*

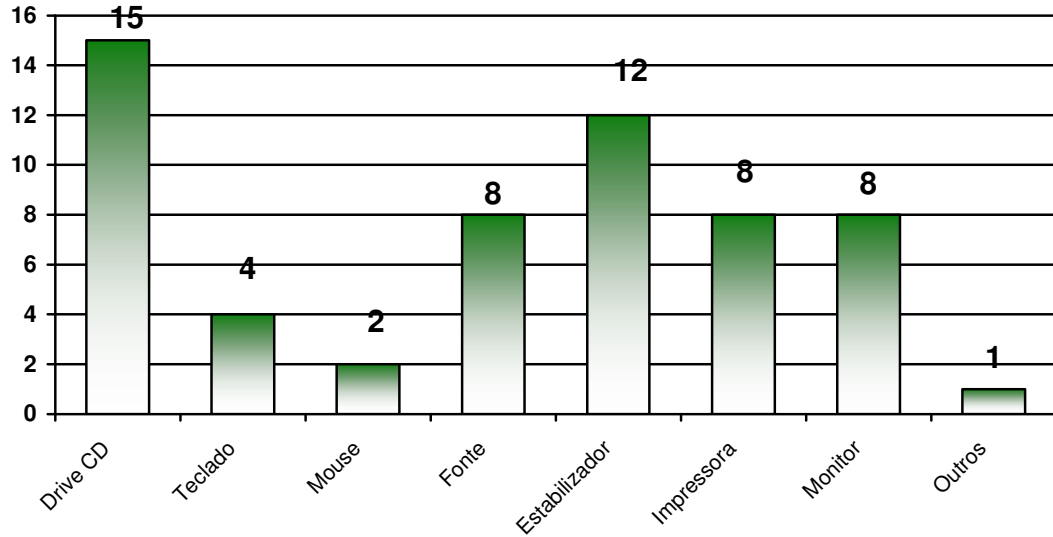

\* Equipamentos considerados recuperados são aqueles que a própria equipe de suporte através da troca de peças, desmontagem, limpeza... os fazem funcionar novamente.

Gráfico n. 49 - Resumo dos gráficos do suporte - Comparativo 2007/2008

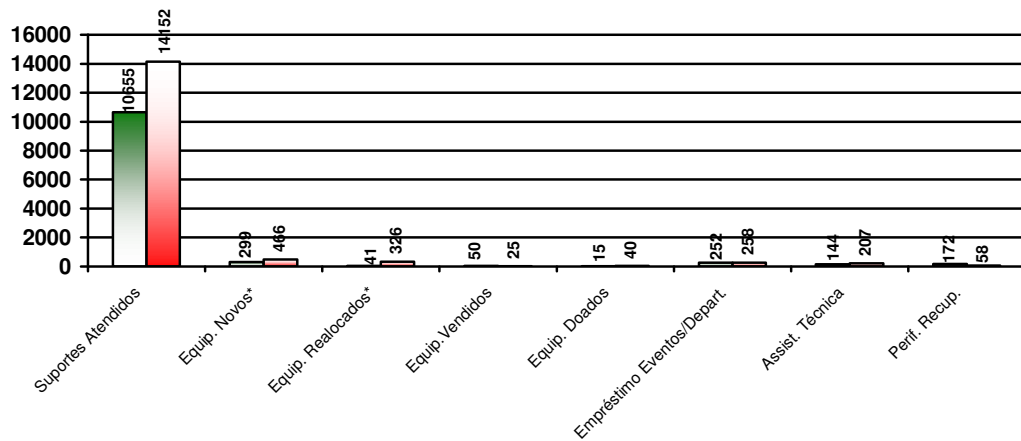

\* Equipamentos novos e realocados envolvem formatação, configuração, backup... Na coluna equipamentos novos foram computados apenas CPU's.



Comparativo entre a Evolução de Computadores e Funcionários na Área de Help Desk – Período  
11 Anos

Gráfico n. 50 - Evolução do número de computadores na UNESC de 1997 a 2008



Gráfico n. 51 - Evolução do número de funcionários na área de HELP DESK - Suporte e Laboratório de Informática - 1997 e 2008



\* - Atualmente, dos seis funcionários da equipe de suporte quatro prestam atendimento exclusivo na área administrativa (campi interno/externo); um presta atendimento exclusivo ao IPAT e um presta atendimento ao Curso de Medicina e Blocos da Saúde. Além dos funcionários, contamos com dois bolsistas com carga horária de 04h (um no período matutino e um no vespertino). Nos Laboratórios de Informática contamos com um analista de suporte (também auxilia no suporte) e um auxiliar técnico. Também estamos computando um funcionário na supervisão da suporte técnico e controle do inventário de equipamentos de informática da UNESC.

Gráfico n. 52 - Evolução anual de computadores na UNESC  
1994 a 2008

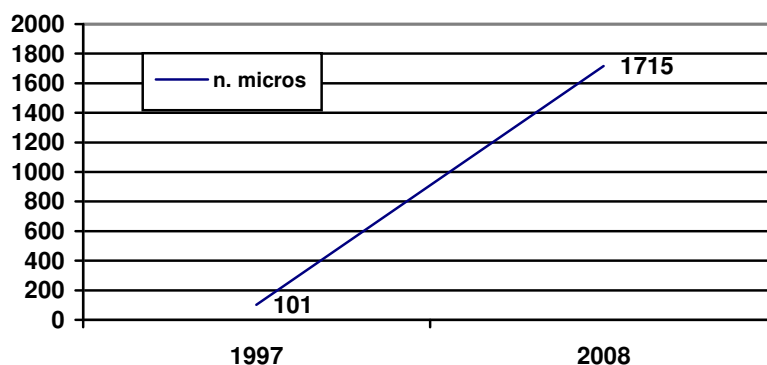
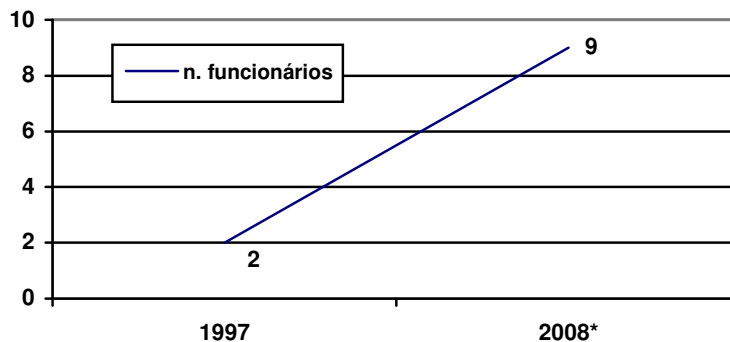
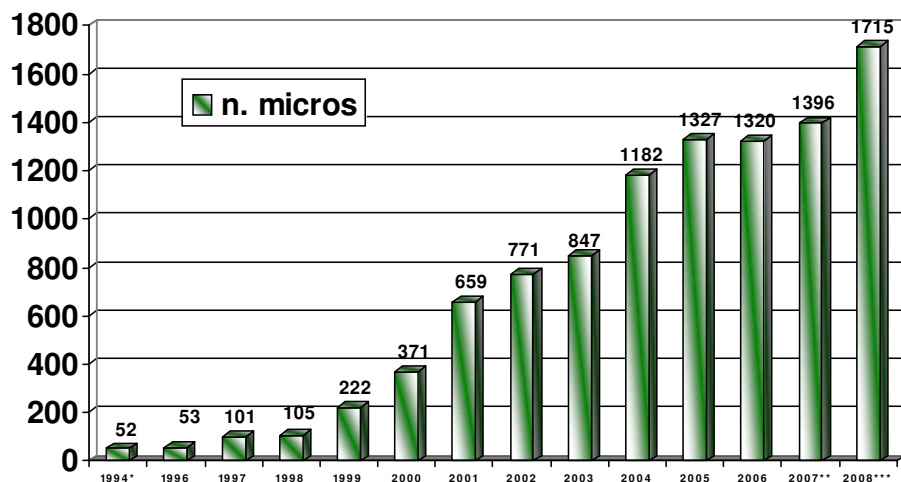

\* - Os 52 micros (486) de 1994 a partir de 1997 não foram mais computados por não atenderem as necessidades institucionais.

\*\* - Em 2006 o total de 1320 compreendia 1174 computadores e 146 estações de trabalho. Em 2007 as estações de trabalho permaneceram, porém não foram computadas no total.

\*\*\* - Em 2008: - Baixa: 40 doações, 25 vendas e 34 computadores desativados (sucatas). - Acréscimo: **adquiridos 418 computadores**: lote janeiro 140 computadores, lote julho 270 computadores, 07 computadores compras individuais; 01 doação (Servidor Dell PowerEdge)

**Laboratórios de Informática:** coordenar, planejar, organizar e distribuir as atividades nos Laboratórios de Informática, além de manter o bom funcionamento dos recursos de hardware e software.

### Treinamentos

Denominação: Treinamento Tecnologia Betwin – Instalação e Manutenção

Composição: Instalação; Atualização; Configuração

Público Alvo: Monitores

Local: Laboratórios com tecnologia Betwin

Facilitadora: Carina Búrigo

Denominação: Manuseando Equipamentos segundo a sua Voltagem

Composição: Verificação da Voltagem de equipamentos; Teste de Voltagem; Definindo voltagem dos equipamentos segundo o seu tipo e local a ser instalado

Público Alvo: Monitores

Local: Laboratórios de Informática

Facilitadora: Carina Búrigo

Denominação: Utilizando o sistema Ghost

Composição: Instalação de uma máquina matriz e espelhamento por meio de Ghost para os demais equipamentos

Público Alvo: Monitores

Local: Laboratórios de Informática

Facilitadora: Carina Búrigo

Denominação: Instalando e configurando o Sistema LabInfo de acordo com o Sistema Operacional

Composição: Instalação do sistema LabInfo (controle de acesso) no Windows XP e XP 64 bits

Público Alvo: Monitores

Local: Laboratórios de Informática

Facilitadores: Carina Búrigo

Denominação: Instalando e configurando os Sistemas utilizados pelo curso de Ciências Contábeis: Sistemas Betha e Domínio

Composição: Instalação dos sistemas terceirizados da BETHA e Domínio Sistemas e configuração de bancos de dados

Público Alvo: Monitores

Local: Centro de Práticas Contábeis - CPC

Facilitador: Rafael Tiscoski Milioli

Denominação: Instalando e configurando os Sistemas utilizados pelo curso de Nutrição: DietWin e DietPro

Composição: Instalação dos sistemas DietWin e DietPro e manipulação de licenças e chaves para acesso

Público Alvo: Monitores

Local: Laboratórios de Informática

Facilitador: Rafael Tiscoski Milioli

### Estatísticas referentes ao labinfo

Gráfico n. 53 - Evolução anual de computadores (estações) nos Laboratórios de Informática da UNESC - 1996 a 2008



Gráfico n. 54 - Evolução anual de Laboratórios de Informática da UNESC - 1997 a 2008



Obs.: Na evolução de Laboratórios de Informática incluem-se os laboratórios de grande porte: localizados nos blocos XXI-A, B e C, bloco da saúde (Medicina) e bloco Centac (Centro de Práticas Contábeis) e os de pequeno porte: localizados no bloco A (Lab. Conforto), bloco E (Escritório Modelo), Bloco P (LabPoSEAD) e bloco Centac (EPJ I, II e II).

Gráfico n. 55 - Suportes atendidos nos laboratórios anotados nas pranchetas pelos usuários - relação 2004, 2005, 2006, 2007 e 2008

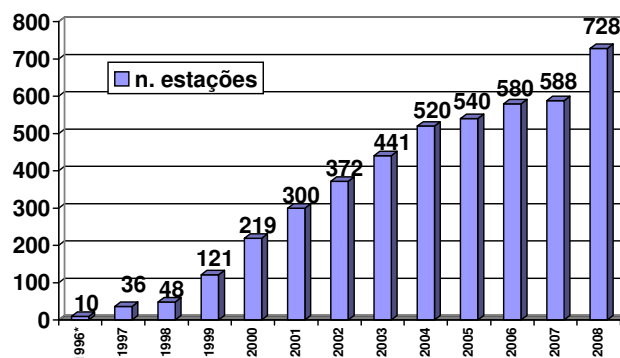
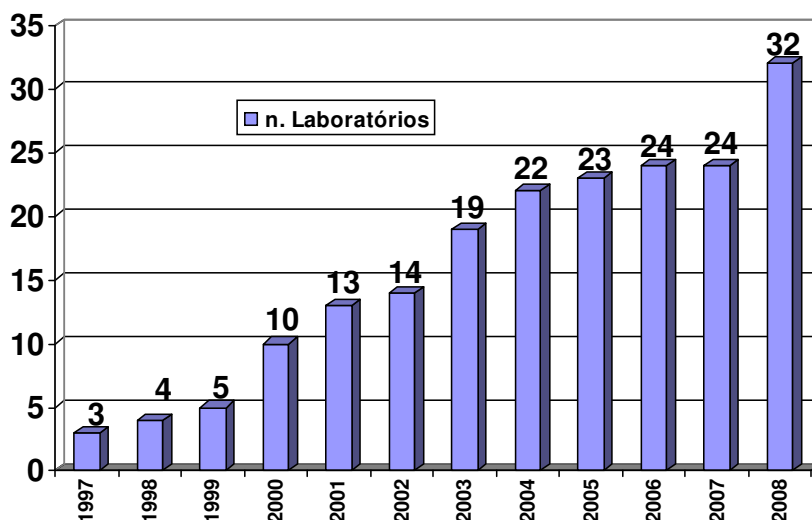

Gráfico n. 56 - Equipamentos que sofreram sinistros - relação 2004, 2005, 2006, 2007 e 2008.



**Comparativo entre a evolução de estações e laboratórios de informática  
Período 1996 a 2008**

Gráfico n. 57 - Evolução do número de estações no LabInfo

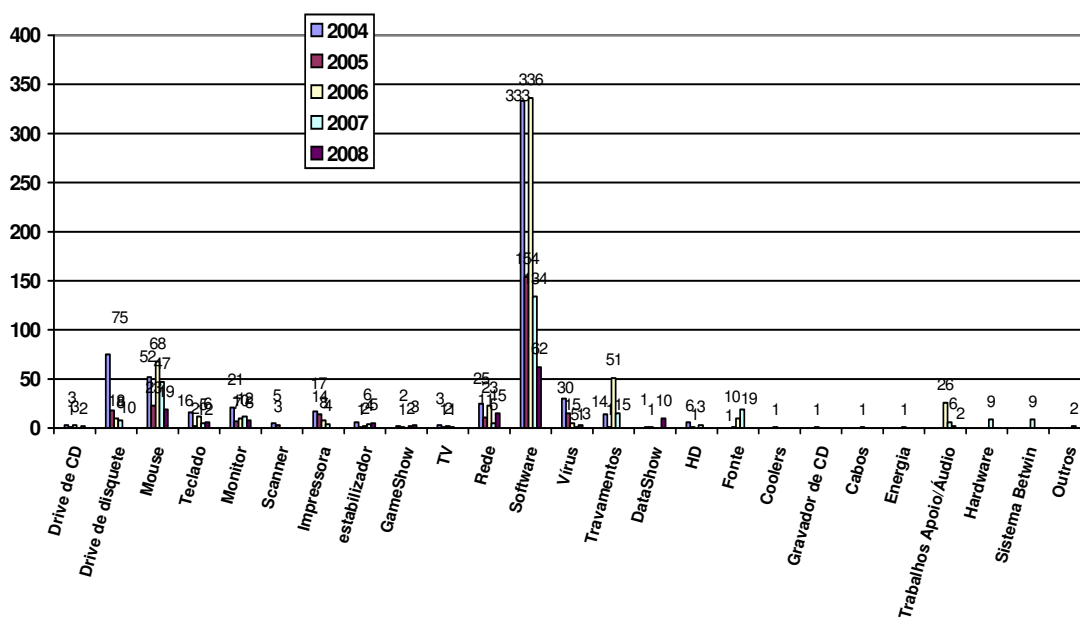
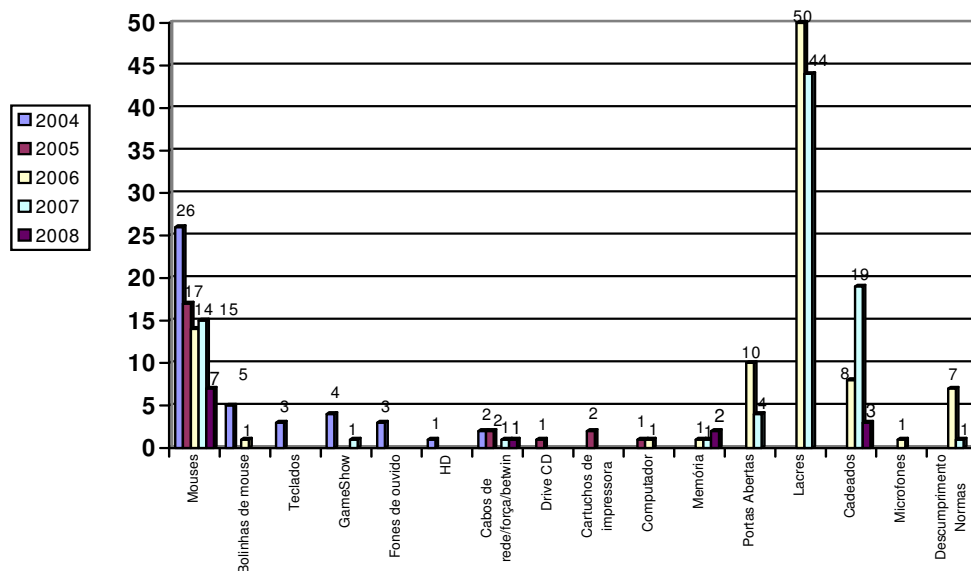
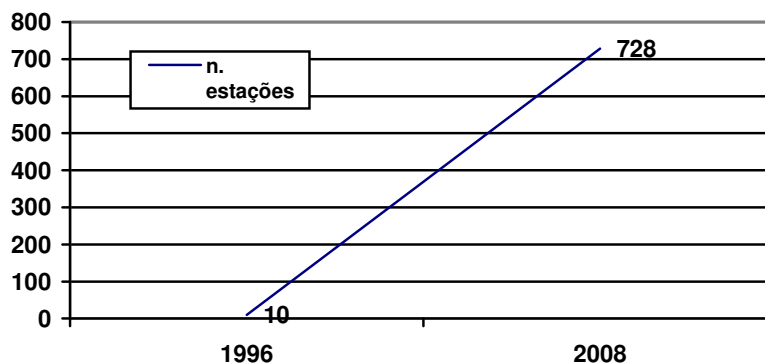

**AUMENTO DE 7280% EM 12 ANOS**

Gráfico n. 58 - Evolução do número de Laboratórios de Informática



Gráfico n. 59 - Gráfico de Estatística de Utilização dos Laboratórios de Informática



Gráfico n. 60 - Evolução do número de acessos

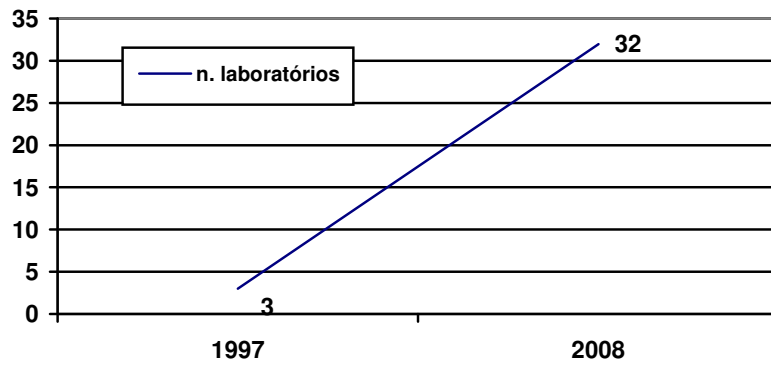

**AUMENTO DE 1847,2% EM 20 SEMESTRES**

Comparativos significantes

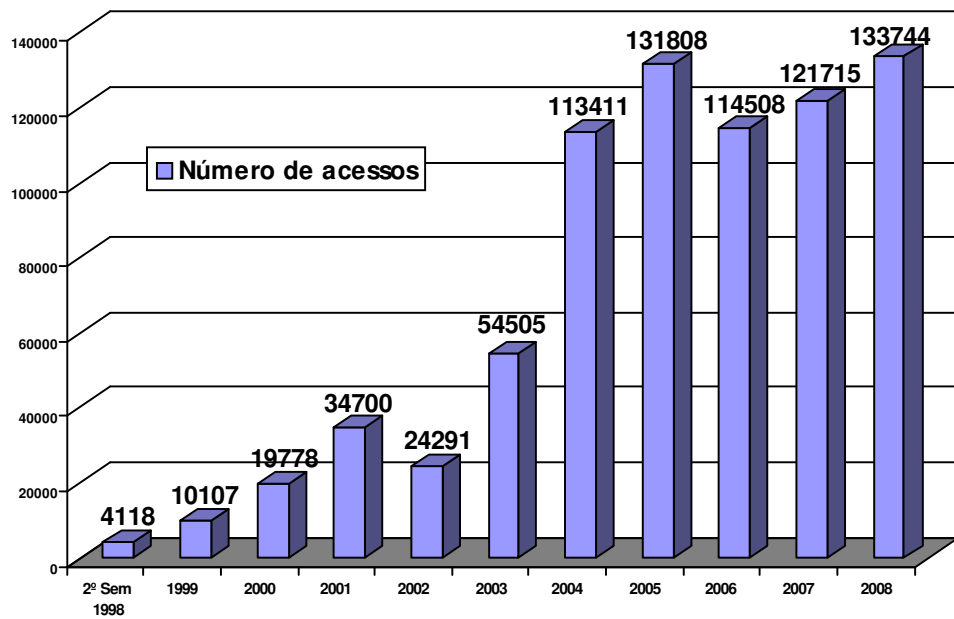
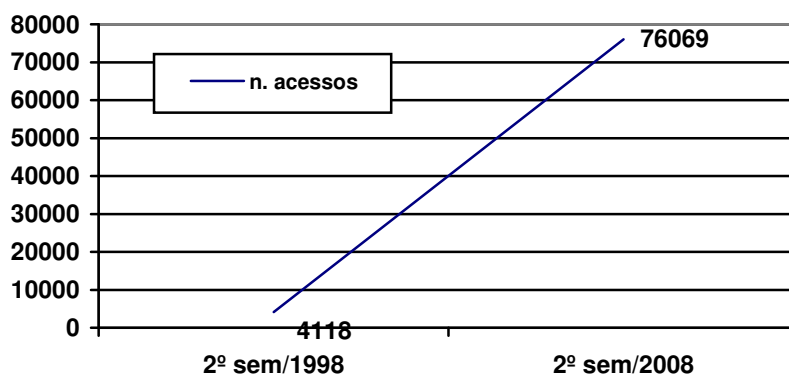
Quadro n. 191 - Comparativo Alunos X Estações nos Laboratórios de Informática 2008/1

Tipo / alunos ativos	Qtde alunos	Estações no LabInfo	Estações/Alunos
CAP	353	689	1,95
Graduação	9053		0,07
Pós-graduação	1284		0,5
Total	10690		0,06

Quadro n. 192 - Comparativo Alunos X Estações nos Laboratórios de Informática 2008/2

Tipo / alunos ativos	Qtde alunos	Estações no LabInfo	Estações/Alunos
CAP	353	728	2,06
Graduação	8509		0,08
Pós-graduação	1198		0,6
Total	10018		0,07

Gráfico n. 61 - Planilha de Indicadores dos Laboratórios de Informática

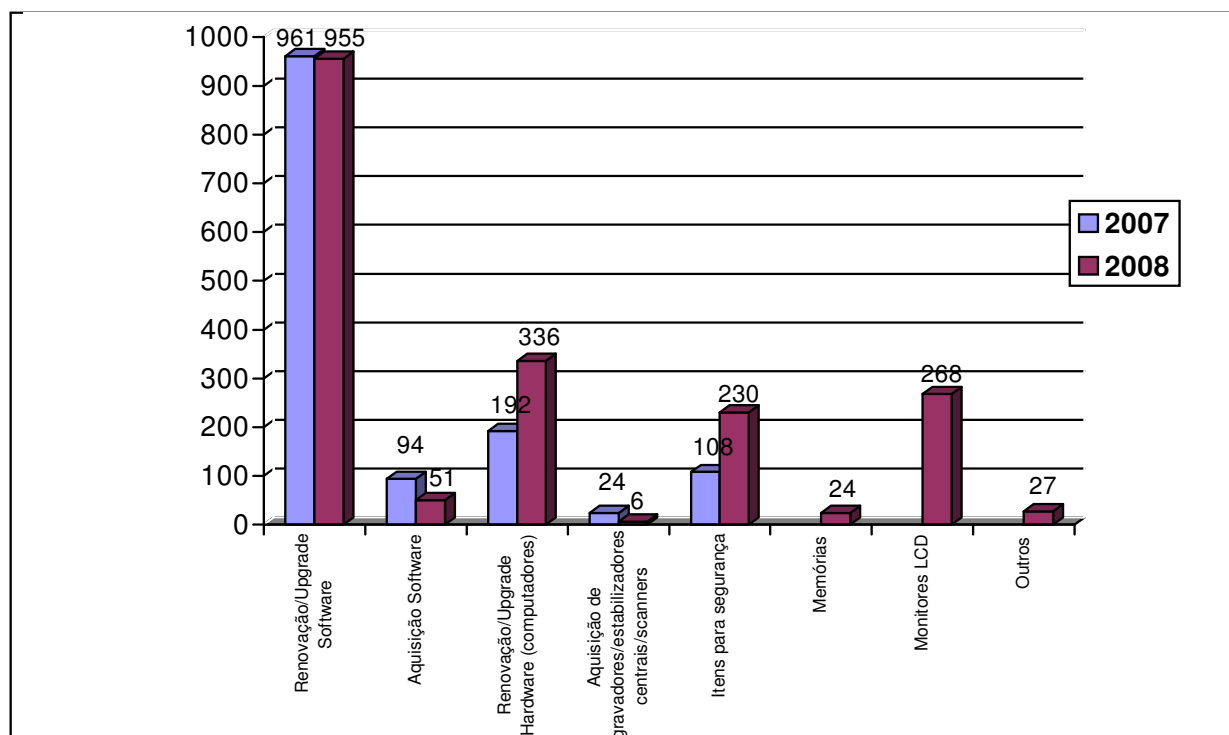

*Janeiro*

Renovação 25 licenças do Statistica Educ Site licença – Economia e 01 para IPAT – Lab. Eng Civil  
 Aquisição e substituição de 128 computadores da marca DELL (XXI-A 02; XXI-C 08 e 10; CPC)  
 Aquisição de 140 cadeados sendo 60 para o LabInfo

*Fevereiro*

Renovação Office Scan e Control Manager – TREND (68 e 68 licenças) – LabInfo  
 Aquisição de um porta chaves novo com capacidade para 50 chaves

*Março*

Renovação e atualização de 24 licenças do software Pleo – Engenharia Civil  
 Renovação 40 logins/acesso software Laboratório Virtual de Importação – módulo intermediário- Administração Comércio Exterior

*Abril*

Aquisição de 24 módulos de memória de 512Mb para os micros VL420 - LabInfo

*Julho*

Upgrades / renovação softwares Bernard Sistemas (SIMCO, SADCOR) – Ciências Contábeis  
 Aquisição de 25 licenças rede Lab Kit Pak – ARCGIS – Engenharias  
 Doação de um computador servidor da marca Dell Poweredge 840 Xeon 3050 pela empresa Domínio Sistemas

*Agosto*

Renovação e atualização de 11 licenças do software Volare (atualização de insumos) – Engenharia Civil  
 Aquisição de 20 licenças do software MakeMoney – Ciências Contábeis  
 Aquisição e substituição de 207 computadores da marca HP (XXI-A 08, 09 e 16; XXI-B 08 e 09; XXI-C 18 e 19; EPJ's I, II e III; LabPoSead)  
 Aquisição e substituição de 268 monitores para o modelo LCD de 17" da marca Samsung (XXI-A 08 e 09; XXI-B 08 e 09; XXI-C 17, 18 e 19; CPC; EPJ's I, II e III; LabPoSead)  
 Aquisição de 270 cadeados sendo 170 para o LabInfo

*Setembro*

Renovação assinatura software Jurisplenum (edições: 102 a 107) – Direito  
 Aquisição de um distribuidor de sinal VGA para monitor e 02 datashow – CPC  
 Aquisição de 06 gravadores de DVD para os laboratórios de uso comum – XXI-C 11, 13 e 14



*Outubro*

Renovação software 352 licenças Trend Micro Officescan - LabInfo

Renovação de 5 licenças e Aquisição de mais 05 do software Eberick V5 Rede (módulos Master, Escadas, Formas e Fundações) – Engenharia Civil

Aquisição do software Pcounter 2.x – Sistema de administração de impressão- Curso Medicina

Substituição de 24 mesas da sala 14 no bloco XXI-C

*Novembro*

Renovação de 352 licenças do software Trend Control Manager - LabInfo

*Dezembro*

Exclusão da chaminé da cantina de dentro do shaft das salas 14 e 21 no XXI-C

OBS.: Periféricos pequenos, cabos, placas não foram considerados.

Além das atividades, o Departamento de Tecnologia da Informação apresenta-se como portador de significativos avanços que começam a ser estabelecidos como paradigmas para o fortalecimento da UNESC. Essas atividades, atribuições e todo e qualquer processo vinculado à área de Tecnologia da Informação, têm o intuito de colocar a Tecnologia a serviço dos segmentos acadêmico (ensino, pesquisa e extensão) e administrativo.