

RELATÓRIO DE ATIVIDADES DE 2005

**Fundação Educacional de Criciúma – FUCRI
Universidade do Extremo Sul Catarinense – UNESC
Av. Universitária – 1105 – Bairro Universitário
Criciúma – SC - 88806-000
Fone: 48 431 2600 Fax: 48 431 2750
reitoria@unesc.rct-sc.br**

Missão

“Promover o desenvolvimento regional para melhorar a qualidade do ambiente de vida”

SUMÁRIO

1. MANTENEDORA	6
1.1 Finalidade	6
1.2 Aspectos Legais	6
1.3 Atos Administrativos	7
1.3.1 FUCRI: CSA - Conselho Superior de Administração	7
1.3.2 FUCRI: Conselho Curador	11
1.3.3 FUCRI: Diretoria Executiva	14
2 MANTIDA	16
2.1 Aspectos Legais	16
2.2 Atos Administrativos	16
2.2.1 UNESC: CONSU - Conselho Universitário	16
2.2.2 UNESC: CONSEPE – Conselho de Ensino, Pesquisa e Extensão	24
2.2.3 UNESC: Reitoria	35
2.2.3.1 Assessoria de Gabinete	79
2.2.3.2 Assessoria de Esportes	80
2.2.3.3 Assessoria Jurídica	82
2.2.3.4 Assessoria para Assuntos Internacionais	82
2.2.3.5 Assessoria de Marketing e Comunicação	84
2.2.3.6 Setor de Projetos e Obras	88
2.2.3.7 Pró-Reitoria de Ensino	88
2.2.3.7.1 Diretoria de Graduação	89
2.2.3.7.2 Diretoria do Estudante	90
2.2.3.7.3 Colégio de Aplicação	90
2.2.3.7.4 Secretaria Acadêmica	91
2.2.3.7.5 Secretaria Geral e dos Conselhos	92
2.2.3.7.6 Setor de Educação a Distância - Sead	93
2.2.3.7.7 Comissão de Avaliação Institucional - Comavi	94
2.2.3.7.8 Biblioteca Central Professor Eurico Back	97
2.2.3.7.9 Coordenação de Concursos	99
2.2.3.8 Pró-Reitoria de Pós-Graduação, Pesquisa e Extensão	100
2.2.3.8.1 Diretoria de Extensão e Ação Comunitária	101
2.2.3.8.2 Diretoria de Pós-Graduação	102
2.2.3.8.3 Diretoria de Pesquisa	103
2.2.3.8.4 Instituto de Pesquisas Ambientais e Tecnológicas	104
2.2.3.8.5 Museu Universitário	104
2.2.3.8.6 Captação de Recursos	115
2.2.3.8.7 Conselho Editorial	115
2.2.3.9 Pró-Reitoria Administrativa	117
2.2.3.9.1 Diretoria de Apoio Logístico	117
2.2.3.9.2 Diretoria de Desenvolvimento Humano	118
2.2.3.9.3 Diretoria de Finanças e Contabilidade	124
2.2.3.9.4 Diretoria de Informática	124
3 ENSINO	127
3.1 Ensino Fundamental e Médio	127
3.1.1 Atos de Autorização e Reconhecimento do Colégio de Aplicação	127
3.1.2 Ingressantes, Cursantes e Concluintes – Ensino Fundamental	127
3.1.3 Ingressantes, Cursantes e Concluintes – Ensino Médio	127
3.2 Ensino de Graduação	128
3.2.1 Coordenadores dos Cursos de Graduação/2005	128
3.2.2 Atos de Autorização e Reconhecimento dos Cursos	130
3.2.3 Quadro Demonstrativo da Situação Legal dos Cursos Sequenciais da UNESC	136
3.2.4 Vestibular – Relação Candidato/Vaga – 2005	137
3.2.5 Alunos matriculados na Graduação por Sexo - Matrícula Inicial - 2005	138
3.2.6 Distribuição dos alunos matriculados nos Cursos de Graduação na Unesc, segundo as modalidades de acesso ao Ensino Superior - 1º semestre/2005	140
3.2.7 Distribuição dos alunos matriculados nos Cursos de Graduação na Unesc, segundo as modalidades de acesso ao Ensino Superior - 2º semestre/2005	141
3.2.8 Transferências Recebidas e Expedidas por Curso e Semestre - 2005	143
3.2.9 Cursos com Casos Especiais de Matrícula	144
3.2.10 Alunos Concluintes por Curso e Semestre	145

3.2.11	Dados gerais sobre Estágios Curriculares – 2005	146
3.2.12	Estágios extra-curriculares por cursos	146
3.2.13	Cursos Seqüenciais	147
3.2.14	Viagens de Estudo	148
3.3	Ensino de Pós-Graduação	149
3.3.1	Cursos de Pós-Graduação Lato-Sensu Institucional	149
3.3.2	Curso de Especialização <i>Lato Sensu realizado pelo Ead</i>	151
3.3.3	Cursos de Pós-Graduação Strictu-Sensu Institucional	151
4	PESQUISA	152
4.1	Programas de Pesquisa	152
4.1.1	Programa de Iniciação Científica – PIC UNESC	152
4.1.2	Programa de Iniciação Científica do Artigo 170 – PIC 170	153
4.1.3	Programa Institucional de Bolsas de Iniciação Científica – PIBIC	154
4.1.4	Programa de Pesquisa e Ação Comunitária – PPAC	156
4.1.5	Programa de Grupos de Pesquisa (PGP)	159
4.1.6	Seminário de Iniciação Científica	159
4.1.7	Seminários Externos	160
4.1.8	Revista de Iniciação Científica	161
4.2	Projetos e Pesquisas Registrados no IPAT	161
4.2.1	Projetos Registrados no IPAT	161
4.2.2	Pesquisas socioeconômicas Registradas no IPAT	164
5	PRODUÇÃO INTELECTUAL POR ÁREA DE CONHECIMENTO	166
5.1	Artigo Publicado em Periódico	166
5.2	Trabalho Publicado em Anais	173
5.3	Livro ou Capítulo de Livros	185
5.4	Dissertação de Mestrado	186
6	EXTENSÃO	187
6.1	Atividades dos Programas de Extensão	187
6.1.1	Cursos Promovidos	187
6.1.2	Palestras	191
6.1.3	Projetos vinculados aos programas	195
7	EVENTOS	221
7.1	Eventos Acadêmicos	221
7.2	Eventos Institucionais	230
8	CORPO DOCENTE E TÉCNICO-ADMINISTRATIVO	231
8.1	Docentes do Ensino Básico por regime de trabalho, titulação acadêmica e tempo de serviço	231
8.2	Docentes do Ensino Superior por regime de trabalho e por titulação	231
8.3	Corpo Técnico-Administrativo, segundo o grau de instrução	231
8.4	Corpo Técnico-Administrativo, por tempo de serviço	231
9	RECURSOS FÍSICOS	232
9.1	Espaço Físico	232
9.1.1	Campus UNESC	232
9.1.2	Campus IPAT	233
9.1.3	UNESC Centro	233
9.2	Área total Construída e em Construção por <i>campus</i>	234
9.3	Laboratórios de Ensino	234
9.3.1	Atividades Práticas nos Laboratórios da Saúde	237
9.3.2	Visitas nos Laboratórios da Saúde	238
9.3.3	Pesquisa nos Laboratórios da Saúde	238
9.4	Acervo – Aquisições - Biblioteca Central	239
9.5	Equipamentos e Materiais de Apoio ao Ensino	239
10	Serviços à Comunidade	240
10.1	Atendimento Fisioterápicos	240
10.2	Atendimentos Psicológicos	240
10.3	Atendimentos Ambulatoriais	240
10.4	Atendimento nas Casas da Cidadania	241
11	BOLSAS E PROGRAMAS DE FINANCIAMENTO DE ESTUDO	242
12	SERVIÇOS DE APOIO E ORIENTAÇÃO AO ESTUDANTE	243
13	SERVIÇOS PRESTADOS À COMUNIDADE	243

Apresentação

Trabalhar no sentido de “promover o desenvolvimento regional para melhorar a qualidade do ambiente de vida” vem se tornando o nome desta Universidade. Muito mais do que uma marca ou slogan, a Missão da Unesc vem progressivamente impregnando políticas, programas e projetos em todas suas áreas de atuação. Como farol a apontar o bom caminho, a Missão vem, de fato, se consolidando como eixo em torno do qual gravitam suas ações. Quer no Ensino: de qualidade técnica e apontado também para a responsabilidade social e a formação cidadã; quer na Pesquisa: criteriosamente orientada com vistas às questões ambientais e aos interesses coletivos da região; assim como na Extensão: com uma sólida filosofia a dar suporte para programas que priorizam a inclusão social e a cultura regional, beneficiando milhares de famílias no sul do Estado, em todas as esferas se encontram traços da Missão. Em todas as dimensões ou instâncias, entre discentes, docentes, funcionários e gestores, está a vibrar, ainda que em variados graus, a mesma energia ressonante oriunda da Missão.

A cada página, a cada seção, salta aos olhos esse padrão inerente de uma qualidade que se constrói a cada ano. Uma qualidade embasada, principalmente, no trabalho de uma equipe que, não obstante suas particularidades, nuances e olhares individuais, sente-se essencialmente unida por este fio condutor chamado Missão, a alma da Universidade.

Tudo isso também se deve ao caráter democrático e participativo da Gestão Unesc em todas as instâncias.

Mais do que garantir um bom caminho para si mesmo e para milhares e milhares de acadêmicos (do ensino médio, graduação e pós-graduação), assim como a infinidade de pessoas que, direta ou indiretamente se beneficiam com as políticas de pesquisa e extensão, a Unesc aponta bons caminhos para as IES que buscam excelência no modelo de Instituição Comunitária.

Prof. João Batanoli

1. MANTENEDORA

Nome: Fundação Educacional de Criciúma

Sigla: FUCRI

Endereço: Av. Universitária, 1105 Caixa Postal: 3167

CEP: 88806-000 – Criciúma – SC Fone: 48 431 2600 Fax: 48 431 2750

E-mail: reitoria@unesc.rct-sc.br CNPJ: 83 661 074/0001-04

1.1 Finalidade

A Fundação Educacional de Criciúma – FUCRI, criada pela Lei n. 697/68 é dotada de personalidade jurídica de direito privado, sem fins lucrativos e tem como finalidade:

- Organizar e manter estabelecimentos de ensino em todos os níveis;
- Promover a divulgação de assuntos de natureza técnica, científica e cultural;
- Promover as ações que visem ao aprimoramento do homem na sociedade, valendo-se dos meios necessários à consecução de seus objetivos;

A Fundação Educacional de Criciúma, FUCRI, tem como mantidas:

- A Universidade do Extremo Sul Catarinense – UNESC
- O Colégio de Aplicação – CAP

1.2 Aspectos Legais

A **Lei Municipal n. 697 de 22/06/68**, consolidada pela Lei n. 2.879, de 15/10/93, instituiu a Fundação Educacional de Criciúma – FUCRI.

Pelo **Decreto 204/68**, da Prefeitura Municipal de Criciúma, registrado no Cartório de Registro Civil de Criciúma, aos 14 de maio de 1969, foi aprovado o Estatuto da FUCRI.

A **Lei 725, de 28 de maio de 1969** reconheceu a FUCRI como instituição de utilidade pública municipal.

A **Lei 4.336, de 05 de julho de 1969**, declarou a FUCRI como instituição de utilidade pública estadual.

O **Decreto 72.454, de 11 de julho de 1973**, declarou a FUCRI como instituição de utilidade pública federal.

O **Processo n. 266.891.75** certificou a FUCRI como entidade de fins filantrópicos, por deliberação da sessão plenária de **12/01/1976**.

O **Atestado de Registro n. 28995.000240/95-49** registrou a FUCRI no Conselho Nacional de Assistência Social – CNAS –, conforme parecer deferido no processo n. 261.985/69 de 15/07/98, por meio da resolução n. 102, datada de 13/07/98, publicada no Diário Oficial da União em 15/07/98.

O **Decreto Municipal n. SA/1.180/93, de 21/12/93**, publicado no Diário Oficial do Estado de Santa Catarina n. 14.872, em 10/02/94, às páginas 20 e registrado no Cartório de Registro Civil de Criciúma, em 25/03/94, folhas 116v a 117 do Livro de Registro de Pessoa Jurídica n. A3, sob o n. 728, aprovou alterações do Estatuto.

1.3 Atos Administrativos

1.3.1 FUCRI: CSA - Conselho Superior de Administração

Presidente: Prof. Antonio Milioli Filho, 1º mandato: 27/03/2003 a 30/06/2005

2º mandato: 01/07/2005 a 30/06/2009

Vice-Presidente: Prof. Gildo Volpato, 1º mandato: 27/03/2003 a 30/06/2005

2º mandato: 01/07/2005 a 30/06/2009

- **Reuniões: 04 (quatro).**
- **Processos: 01 (um) e 03 (três) reabertura.**
- **Pareceres: Não teve.**
- **Resoluções: 02 (duas).**
- **Portarias: 03 (três).**

Síntese das Reuniões do CSA/2005 - Pautas e Principais Decisões

DATA	PAUTA	PRINCIPAIS DECISÕES
03/03	<ul style="list-style-type: none"> Escolha da Junta Eleitoral que coordenará os trabalhos de eleição para os cargos de Diretor Presidente e Vice-Diretor Presidente da FUCRI, nos termos do artigo 7º do Regulamento de Eleições aprovado pela Resolução n. 09/2000/CONSU. 	Procedida a escolha da Junta Eleitoral, tendo como membros: Aline Colombo Bez Birolo, Adjano Scarmagnani, funcionários, Jorge Daros e Guiomar da Rosa Bortot, professores e Israel Rocha Alves, presidente do DCE.
	<ul style="list-style-type: none"> Homologação da Resolução n. 01/2005/CSA - Aprova o Regulamento da Capacitação Profissional e de Concessão de Bolsa de Estudos da FUCRI/UNESC, homologando a Resolução n. 21/2004/CONSU. 	Homologada a Resolução n. 01/2005/CSA que aprova o Regulamento da Capacitação Profissional e de Concessão de Bolsa de Estudos da FUCRI/UNESC.
	<ul style="list-style-type: none"> Assuntos Gerais. 	O Sr. Presidente informou que houve mudanças na aplicação do Artigo 170 da Constituição Estadual.
20/04	<ul style="list-style-type: none"> Homologação da indicação de representantes do CSA no CURADOR – titular e suplente. 	Homologada a indicação de representantes no Conselho Curador, os conselheiros: Dourival Giassi – titular e Elizabete Antunes Milanez – suplente.
	<ul style="list-style-type: none"> Apreciação do Relatório anual de Atividades da UNESC/2004. 	Aprovado Relatório anual de Atividades da UNESC/2004.
	<ul style="list-style-type: none"> Apreciação do Balanço anual da FUCRI/UNESC/2004. 	Aprovado Balanço anual da FUCRI/UNESC/2004.
30/06	<ul style="list-style-type: none"> Sessão Solene de Posse do professor Antonio Milioli Filho como Diretor Presidente da FUCRI e do professor Gildo Volpato como Vice-Diretor Presidente da FUCRI. 	Realizada sessão solene de posse dos professores: Antonio Milioli Filho, como Diretor Presidente e Gildo Volpato como Vice-Diretor Presidente da FUCRI, eleitos em 10 de junho/2005, para o mandato de 30/06/2005 a 30/06/2009.

FONTE: Secretaria dos Conselhos

DATA	PAUTA	PRINCIPAIS DECISÕES
19/12	<ul style="list-style-type: none"> • Indicação de representante suplente do CSA no Conselho Curador. 	Indicado como representante suplente no Conselho Curador, o conselheiro Edison Uggioni.
	<ul style="list-style-type: none"> • Apreciação da Proposta Orçamentária FUCRI/UNESC/2006. 	Aprovada Proposta Orçamentária FUCRI/UNESC/2006, acatando na íntegra as recomendações do Conselho Curador.
	<ul style="list-style-type: none"> • Assuntos Gerais. 	<p>O Sr. Presidente colocou que:</p> <p>a) em 2006 far-se-á a reforma administrativa, ampla e abrangente, tendo mudanças em aspectos significativos como: composição dos conselhos superiores, reestruturação organizacional e de atribuições, plano de carreira, estatuto, regimento, etc,</p> <p>b) assumirá a presidência da ACAFE, de abril a julho de 2006, quando ocorrerão novas eleições,</p> <p>c) a UNESC foi a melhor colocada do Sistema ACAFE, no índice candidato/vaga no Vestibular 1º semestre/2006.</p> <p>O Sr. Vice-Reitor informou que em fevereiro/2006 será apresentada a proposta de estatuto e regimento para análise da comunidade interna e também com a consultoria Lobos Associados buscar-se-á a constituição de indicadores para gerenciamento da Universidade.</p>

FONTE: Secretaria dos Conselhos

Íntegra das Resoluções: <http://www.unesc.net/?ver=secretaria>

N.	DATA	ASSUNTO
01/05	22/02/2005 Homologada em 03/03/2005	Aprova o Regulamento da Capacitação Profissional e de Concessão de Bolsa de Estudos da FUCRI/UNESC, homologando a Resolução n. 21/2004/CONSU.
02/05	07/03/2005	Altera redação do <i>caput</i> do artigo 26 do Regulamento da Capacitação Profissional e de Concessão de Bolsa de Estudos da FUCRI/UNESC, aprovado pela Resolução n. 21/2004/CONSU e homologado pela Resolução n. 01/2005/CSA.

Fonte: Secretaria dos Conselhos

Súmula das Portarias do CSA/2005

Íntegra das Portarias: <http://www.unesc.net/?ver=secretaria>

N.	DATA	ASSUNTO
01/05	07/03/2005	Constitui Junta Eleitoral para coordenar os trabalhos do processo eletivo para os cargos de Diretor Presidente e Vice-Diretor Presidente da FUCRI, período 2005-2009.
02/05	20/04/2005	Aprova Balanço Patrimonial da FUCRI/UNESC/2004.
03/05	19/12/2005	Aprova Proposta Orçamentária FUCRI/UNESC/2006.

Fonte: Secretaria dos Conselhos

CSA: Resoluções e Portarias, 2003 - 2005

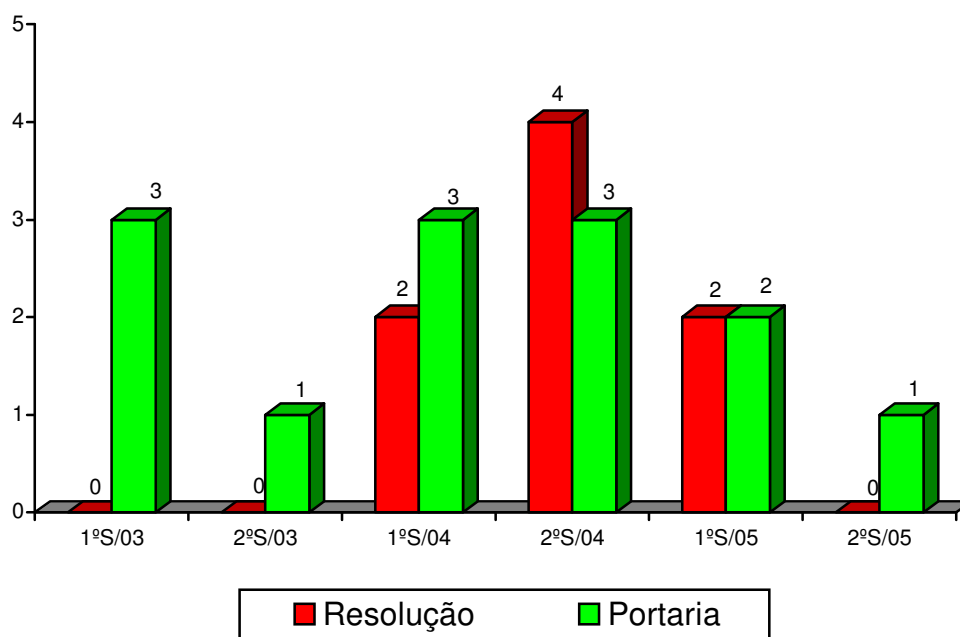

Fonte: Secretaria dos Conselhos

1.3.2 FUCRI: Conselho Curador

Presidente: Luiz José Damázio, mandato: 02/03/2005 a 02/03/2007.

- **Reuniões: 04 (quatro).**
- **Processos: 02 (duas) reaberturas.**
- **Pareceres: Não teve.**
- **Resoluções: Não houve emissão.**
- **Portarias: 03 (três).**

Súmula das Resoluções do Conselho Curador/2005

Não houve emissão.

Súmula das Portarias do Conselho Curador/2005

Íntegra das Portarias: <http://www.unesc.net/?ver=secretaria>

N.	DATA	ASSUNTO
01/05	28/04/2005	Manifesta-se favorável à aprovação do Balanço Patrimonial da FUCRI/UNESC/2004.
02/05	15/12/2005	Manifesta parecer favorável à aprovação da Proposta Orçamentária da FUCRI/UNESC/2006 e dá outras providências.
03/05	15/12/2005	Manifesta-se favorável a aprovação do Orçamento do Hospital Regional de Araranguá, HRA, até 30 de março de 2006 e dá outras providências.

Fonte: Secretaria dos Conselhos

CURADOR: Resoluções e Portarias, 2003-2005

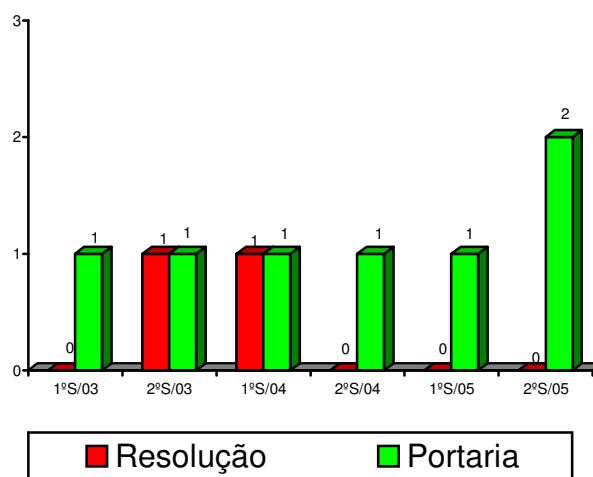

Fonte: Secretaria dos Conselhos

Síntese das Reuniões do CURADOR/2005 - Pautas e Principais Decisões

DATA	PAUTA	PRINCIPAIS DECISÕES
30/03	▪ Escolha do Presidente do Conselho.	Escolhido o conselheiro Luiz José Damázio, representante da ACIC, como Presidente do Colegiado, período 2005 a 2007.
	▪ Indicação de representantes do CURADOR no CONSU – titular e suplente.	Indicado como representantes no CONSU, os conselheiros: Dourival Giassi – titular e Márcio Antonio Fiori – suplente.
	▪ Indicação de representantes do CURADOR no CSA – titular e suplente.	Indicados como representantes no CSA, os conselheiros: Itamar da Silva – titular e Robson Francisco Izidro – suplente. Definiu-se que se o suplente ficar impossibilitado de participar, o conselheiro Luiz José Damázio assumirá essa atribuição.
	▪ Relatório de atividades, gestão Luis Fernando Fretta, período 2002 a 2004.	Após apresentação do relatório de atividades do ex-presidente Luis Fernando Fretta, os conselheiros definiram por consignar em ata e por escrito os agradecimentos pela dedicação, dinamismo, competência e disponibilidade do mesmo no Conselho Curador.
		Ainda decidiram solicitar à FUCRI: a) planejamento estratégico atual com os planos de ação, b) cópia do orçamento aprovado, c) fluxo de caixa e o balanço projetado para dezembro/2005, d) balancete trimestral com o previsto e o realizado. e) a presença do Diretor de Finanças e Contabilidade sempre que ocorrer dúvidas ou questionamentos sobre o assunto.
28/04	▪ Apreciação do Balanço Patrimonial da FUCRI/UNESC/2004.	Parecer favorável à aprovação do Balanço Patrimonial da FUCRI/UNESC/2004. Encaminhada recomendações à Direção da FUCRI, para que: a) fique atenta para que os percentuais da gratuidade não aumentem além da proporção do aumento das receitas e dos percentuais legais para a manutenção da filantropia, b) que as despesas administrativas em 2005 não superem o percentual de 2004; no máximo que se mantenha equilíbrio entre receita – despesa, c) que seja feita em 2005, provisão referente às perdas com mensalidades atrasadas e, se possível, também para as questões trabalhistas em curso,

		d) que as próximas reuniões de análise do Balanço Patrimonial sejam efetuadas com o mínimo de cinco dias da data final legal para publicação das Demonstrações Contábeis.
07/12 e 15/12	<ul style="list-style-type: none"> ▪ Apreciação da Proposta Orçamentária FUCRI/UNESC/2006. 	<p>No dia 07/12, foi decidido:</p> <ol style="list-style-type: none"> 1) Solicitar à Direção da FUCRI os seguintes documentos: <ol style="list-style-type: none"> a) fluxo de Caixa/2006, b) comparativo entre 2005 e 2006, incluindo até dezembro, c) proposta orçamentária/2006 do HRA ou posição quanto ao convênio em 2006, inclusive com informações sobre como se procederá com os passivos trabalhistas, se houver, e quanto aos débitos do Hospital para com a FUCRI se encerrado o convênio, d) relação da demanda de investimentos para 2006. 2) Suspender a reunião até a próxima semana, quando se fará a análise do material solicitado.
07/12 e 15/12		<p>No dia 15/12, após análise dos novos dados, o Colegiado decidiu:</p> <ol style="list-style-type: none"> 1) Manifestar-se favorável à aprovação da Proposta Orçamentária da FUCRI/UNESC/2006, com as seguintes recomendações: <ol style="list-style-type: none"> a) que se constitua comissão de estudo para atender os objetivos da otimização do resultado econômico-financeiro da FUCRI/UNESC, visando reduzir despesas e otimizar receitas como forma de aumentar o fluxo líquido de caixa, b) seja realizado atualização e reformulação do planejamento estratégico sempre anterior à elaboração da proposta orçamentária, c) se estabeleça Diretrizes Orçamentárias, derivadas inclusive do planejamento estratégico para subsidiar a elaboração das propostas orçamentárias institucionais, d) se priorize os investimentos por geração de resultado ou por exigência legal. 2) Manifestar-se favorável a aprovação do Orçamento do Hospital Regional de Araranguá, HRA, para entradas e gastos, até 30 de março de 2006.

FONTE: Secretaria dos Conselhos

1.3.3 FUCRI: Diretoria Executiva

Diretor Presidente

Prof. Antonio Milioli Filho, 1º mandato: 02/07/2001 a 30/06/2005

2º mandato: 02/07/2005 a 30/06/2009

Vice-Diretor Presidente

Prof. Gildo Volpato, 1º mandato: 02/07/2001 a 30/06/2005.

2º mandato: 02/07/2005 a 30/06/2009

- **Resoluções: Não houve emissão.**
- **Portarias: 09 (nove).**

Súmula das Resoluções da Diretoria Executiva/2005

Não houve emissão.

Súmula das Portarias da Diretoria Executiva/2005

Íntegra das Portarias: <http://www.unesc.net/?ver=secretaria>

N.	DATA	ASSUNTO
01/05	28/03/2005	Nomeia Comissão para avaliação dos programas exigidos por lei na área de Medicina e Segurança do Trabalho.
02/05	24/06/2005	Nomeia Comissão Eleitoral que conduzirá as Eleições dos representantes dos Empregados na Comissão Interna de Prevenção de Acidentes – CIPA.
03/05	01/07/2005	Revoga a Portaria n. 02/2005/DIRETORIA EXECUTIVA que nomeia Comissão Eleitoral para conduzir as Eleições dos representantes dos Empregados na Comissão Interna de Prevenção de Acidentes, CIPA.
04/05	01/07/2005	Revoga Portaria que nomeia Chefe da Biblioteca Central da UNESC, Portaria n. 03/2001/DIRETORIA EXECUTIVA.
05/05	01/07/2005	Nomeia Diretor Técnico do Hospital Regional de Araranguá, HRA, revogando a Portaria n. 03/1998/DIRETORIA EXECUTIVA.

N.	DATA	ASSUNTO
06/05	01/07/2005	Nomeia Diretora Superintendente do Hospital Regional de Araranguá, HRA, revogando a Portaria n. 05/2004/DIRETORIA EXECUTIVA.
07/05	01/07/2005	Nomeia Diretora Financeira do Hospital Regional de Araranguá, HRA.
08/05	01/07/2005	Nomeia Secretária dos Conselhos Superiores.
09/05	26/08/2005	Indica representantes do empregador na Comissão Interna de Prevenção de Acidentes – CIPA.

Fonte: Secretaria dos Conselhos

FUCRI: Resoluções e Portarias, 2003 - 2005

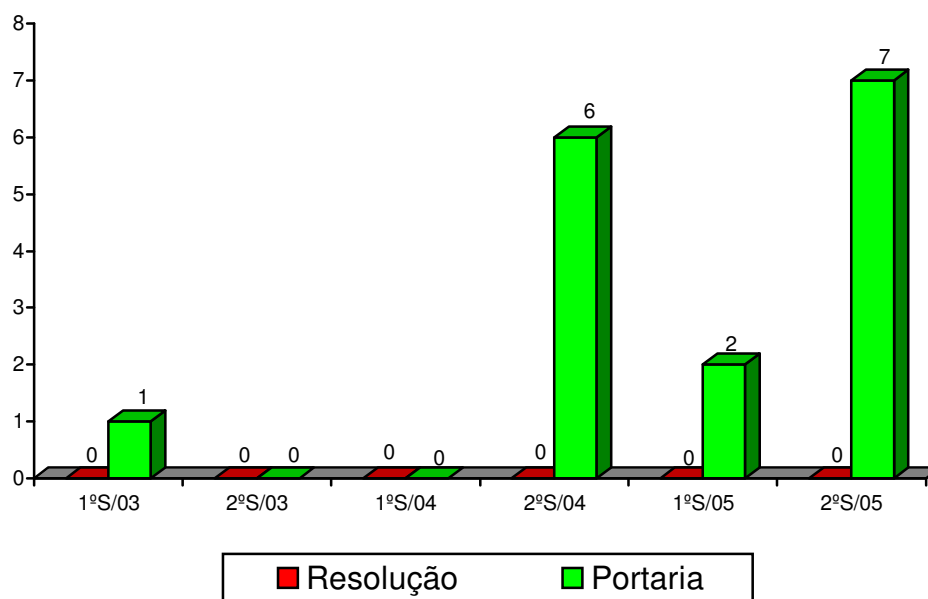

Fonte: Secretaria dos Conselhos

2 MANTIDA

2.1 Aspectos Legais

A **Resolução n. 35/97/CEE/SC, de 16/10/97**, publicada no Diário Oficial n. 13.795 de 04/11/97, homologa o parecer n. 133/97, de 17/06/97, da Comissão do Ensino Superior do Conselho Estadual de Educação, que concedeu à UNIFACRI, o título de Universidade do Extremo Sul Catarinense.

O **Registro n. 01267, em 25/02/2000**, do Cartório de Registro Civil de Criciúma, registrou a aprovação do novo Estatuto da Universidade do Extremo Sul Catarinense.

2.2 Atos Administrativos

2.2.1 UNESC: CONSU - Conselho Universitário

Presidente: Prof. Antonio Milioli Filho, 1º mandato: 02/07/2001 a 30/06/2005

2º mandato: 01/07/2005 a 30/06/2009.

Vice- Presidente: Prof. Gildo Volpato, 1º mandato: 02/07/2001 a 30/06/2005

2º mandato: 01/07/2005 a 30/06/2009.

- **Reuniões: 07 (sete).**
- **Processos: 10 (dez), 20 (vinte) reaberturas e 07 (sete) em tramitação.**
- **Pareceres: 02 (dois) e 01 (um) em tramitação.**
- **Resoluções: 12 (doze).**
- **Portarias: 14 (quatorze).**

Síntese das Reuniões do CONSU/2005 - Pautas e Principais Decisões

DATA	PAUTA	PRINCIPAIS DECISÕES
03/03	<ul style="list-style-type: none"> Escolha da Junta Eleitoral que coordenará os trabalhos de eleição para os cargos de Reitor e Vice-Reitor da UNESC, nos termos do artigo 7º do Regulamento de Eleições aprovado pela Resolução n. 09/2000/CONSU. 	<p>Procedida a escolha da Junta Eleitoral, tendo como membros: Aline Colombo Bez Birolo, Adjano Scarmagnani, funcionários, Jorge Daros e Guiomar da Rosa Bortot, professores e Israel Rocha Alves, presidente do DCE.</p>
14/04	<ul style="list-style-type: none"> Indicação de representante do CONSU no CSA – titular. 	<p>Indicado como representante titular no CSA, o conselheiro Rosinei Freitas da Rosa.</p>
	<ul style="list-style-type: none"> Balço Patrimonial FUCRI/UNESC/2004. Procedência: Reitoria. 	<p>Aprovado o Balço Patrimonial FUCRI/UNESC/2004 e o Relatório Anual de Atividades/2004.</p>
	<ul style="list-style-type: none"> Incluído na pauta ofício da Junta Eleitoral sobre possibilidade de voto dos conselheiros externos, categoria suplentes. 	<p>O CONSU manifestou-se favorável ao voto, nas eleições majoritárias, para Reitor dos conselheiros externos suplentes, apenas respeitada a não acumulação de votos estabelecida no Regulamento de Eleições.</p>
19/05	<ul style="list-style-type: none"> Homologação da Portaria n. 06/2005/CONSU – Altera a composição da Comissão de Enquadramento Docente da FUCRI/UNESC, nomeada pela Portaria n. 05/2004/CONSU. 	<p>Homologada a Portaria n. 06/2005/CONSU que alterou a composição da Comissão de enquadramento Docente da FUCRI/UNESC.</p>
	<ul style="list-style-type: none"> Alteração do anexo da Resolução n. 19/2002/CONSU - Programa de implementação da Política de Ciência e Tecnologia da UNESC – Diretrizes Gerais e Operacionais. Procedência: Diretoria de Pesquisa. 	<p>Acatada a solicitação da professora Janine Moreira, Diretora de Pesquisa, pela retirada da pauta para apresentação futura, afim de que se possa proceder estudo mais aprofundado junto à Pró-Reitoria de Pós-Graduação, Pesquisa e Extensão e suas Diretorias.</p>
19/05	<ul style="list-style-type: none"> Recurso contra a aplicação da penalidade de desligamento e de suspensão por dez dias aos acadêmicos: Jeniffer Anselmo Gomes e Diego dos Santos Bardini, respectivamente. 	<p>Convidado o professor João Carlos Medeiros Rodrigues Júnior – Presidente da Comissão de Inquérito, para exposição do processo. Após sua fala, sugeriu que o CONSU estabelecesse comissão para emitir parecer sobre o inquérito e o recurso, fornecendo aos conselheiros melhores condições para a tomada de decisão sobre a petição.</p> <p>Após discussão foi constituída Comissão para análise e envio de parecer ao CONSU, até 30/06, dos recursos apresentados pelos acadêmicos: Jeniffer Anselmo Gomes e Diego dos Santos Bardini.</p>
	<ul style="list-style-type: none"> Assuntos Gerais 	<p>O Vice-Presidente comunicou a presença dos novos conselheiros: pela Prefeitura</p>

		Municipal de Criciúma, Marly Nunes Pacheco – suplente, professor Jeverson Rogério Costa Reichow, novo coordenador titular do curso de Psicologia, como um representante dos coordenadores e a discente Sabrina Marchioro de Mattia – titular.
30/06	<ul style="list-style-type: none"> Sessão Solene de Posse do professor Antonio Milioli Filho como Reitor da UNESC e do professor Gildo Volpato como Vice-Reitor da UNESC. 	Realizada sessão solene de posse dos professores: Antonio Milioli Filho, como Reitor e Gildo Volpato como Vice-Reitor da UNESC, eleitos em 10 de junho/2005, para mandato de 30/06/2005 a 30/06/2009.
25/08	<ul style="list-style-type: none"> Homologação da Resolução n. 03/2005/CONSU – Suspende, temporariamente, o reenquadramento de docentes e funcionários técnico-administrativos às referências e categorias estabelecidas nos Regulamentos do Quadro de Carreira do Magistério Superior e do Corpo Técnico-Administrativo, aprovados pela Resolução n. 04/1995/CSA e dá outras providências. 	Homologada a Resolução n. 03/2005/CONSU que suspende, temporariamente, o reenquadramento de docentes e funcionários técnico-administrativos às referências e categorias estabelecidas nos Regulamentos do Quadro de Carreira do Magistério Superior e do Corpo Técnico-Administrativo.
25/08	<ul style="list-style-type: none"> Indicação de representante titular do CONSU no CONSEPE. 	Indicado como representante titular no CONSPE, a conselheira Rose Margareth Reynaud.
	<ul style="list-style-type: none"> Relatório Final da Comissão: Recurso contra a aplicação da penalidade de desligamento e de suspensão por dez dias aos acadêmicos: Jeniffer Anselmo Gomes e Diego dos Santos Bardini, respectivamente. Relator Presidente: Félix Hobold. 	O relator Félix Hobold apresentou seu parecer e a partir daí o Colegiado decidiu: <ul style="list-style-type: none"> a) não acolher os recursos interpostos por: Jeniffer Anselmo Gomes sobre pena de desligamento e Diego dos Santos Bardini sobre pena de suspensão por dez dias, b) manter as penas aplicadas conforme estabelece o Regimento Geral da UNESC, c) notificar os acadêmicos do fato, d) que a Reitoria tome as providências legais, administrativas e pedagógicas necessárias à execução da penalidade.
	<ul style="list-style-type: none"> Alteração do Regimento Interno do Programa de Mestrado em Ciências Ambientais. Procedência: Coordenação do Programa de Pós-Graduação em Ciências Ambientais. 	Acatada a solicitação do Sr. Reitor e do Diretor de Pós-Graduação de não analisar a matéria e retornar à Coordenação para novas discussões.
	<ul style="list-style-type: none"> Alteração do Regimento Interno do Programa de Mestrado em Ciências da Saúde. Procedência: Coordenação do Programa de Pós-Graduação em Ciências da Saúde. 	Acatada a solicitação do Sr. Reitor e do Diretor de Pós-Graduação de não analisar a matéria e retornar à Coordenação para novas discussões.
	<ul style="list-style-type: none"> Alteração do Regimento Interno do Programa de Mestrado em Educação. Procedência: Coordenação do Programa de Pós-Graduação em Educação. 	Acatada a solicitação do Sr. Reitor e do Diretor de Pós-Graduação de não analisar a matéria e retornar à Coordenação para novas discussões.

25/08	<ul style="list-style-type: none"> • Oficialização da Comissão para elaboração da Proposta Orçamentária/2006, nomeada pela Portaria n. 51/2005/REITORIA. 	Comunicado ao Colegiado a existência de comissão para elaboração da Proposta Orçamentária/2006.
	<ul style="list-style-type: none"> • Transferência de Manutença – Ofício n. 15/2005/SATC/SENAI - Cursos de Graduação em convênio – UNESC/SATC/SENAI – Criciúma. 	<p>Após análise do ofício o Colegiado decidiu:</p> <ul style="list-style-type: none"> a) considerar sem efeito o pedido de transferência de Manutença dos cursos de Tecnologia em: Automação Industrial, Telecomunicações e Eletromecânica para a Faculdade SATC, b) que os cursos citados, fiquem com os processos seletivos iniciais (vestibular) suspensos até o encerramento dos mesmos pelos alunos em curso, c) que os cursos de Tecnologia em: Moda e Estilo e Polímeros sejam mantidos, reabrindo-se o processo seletivo inicial (vestibular) para o curso de Tecnologia em Moda e Estilo. O de Tecnologia em Polímeros manter suspenso até manifestação da SATC/SENAI-Criciúma, d) informar a Faculdade SATC da decisão tomada.
	<ul style="list-style-type: none"> • Assuntos Gerais. 	<p>O Sr. Presidente colocou:</p> <ul style="list-style-type: none"> a) a importância dos estudos de alteração da estrutura administrativa e dos ordenamentos institucionais que estão sendo feitos com o apoio da Assessoria Lobo Associados, b) o Programa Universidade para Todos, PROUNI e os reflexos dessa legislação na vida da IES, razão pela qual vários estudos estão sendo feitos internamente e a nível da ACAFE.
20/10	<ul style="list-style-type: none"> • Homologação da Portaria n. 09/2005/CONSU – Altera a composição da Comissão de enquadramento Docente da FUCRI/UNESC, nomeada pela Portaria n. 06/2005/CONSU. 	Homologada a Portaria n. 09/2005/CONSU que altera a composição da Comissão de enquadramento docente da FUCRI/UNESC.
	<ul style="list-style-type: none"> • Alteração do Regimento Interno do Programa de Mestrado em Ciências da Saúde. Procedência: Coordenação do Programa de Pós-Graduação em Ciências da Saúde. 	Aprovadas as alterações propostas no Regimento Interno do Programa de Mestrado em Ciências da Saúde.
	<ul style="list-style-type: none"> • Alteração do Regimento Interno do Programa de Mestrado em Educação. Procedência: Coordenação do Programa de Pós-Graduação em Educação. 	Aprovadas as alterações propostas no Regimento Interno do Programa de Mestrado em Educação.

	<ul style="list-style-type: none"> • Proposta de Calendário Geral da UNESC/2006. 	Aprovado o Calendário Geral da UNESC para o ano de 2006.
	<ul style="list-style-type: none"> • Proposta de Calendário do Colégio de Aplicação/2006. 	Aprovado o Calendário do Colégio de Aplicação para o ano de 2006.
	<ul style="list-style-type: none"> • Assuntos Gerais. 	<p>Informado pela Pró-Reitoria de Ensino que:</p> <p>a) a UNESC estará realizando intercâmbio cultural com a empresa SONANGOL de Angola,</p> <p>b) em 2006, receberá aluno da Alemanha para realização de disciplinas isoladas, bem como fechar-se-á acordo, via Relações Internacionais, para abertura de três vagas para estrangeiros em cursos de graduação.</p>
30/11	<ul style="list-style-type: none"> • Alteração do Regimento Interno do Programa de Mestrado em Ciências Ambientais. Procedência: Coordenação do Programa de Pós-Graduação em Ciências Ambientais. 	Aprovadas as alterações propostas no Regimento Interno do Programa de Mestrado em Ciências Ambientais.
30/11	<ul style="list-style-type: none"> • Regulamento da Comissão Própria de Avaliação. Procedência: Coordenação da Comissão Própria de Avaliação da UNESC. 	Aprovado o Regulamento da Comissão Própria de Avaliação, ficando alterado o artigo 5º, incisos I e II.
	<ul style="list-style-type: none"> • Proposta de Resolução – Altera o número de vagas nos cursos de graduação da UNESC, em atendimento ao Artigo 10 da Lei 11.096/2005 – PROUNI. Procedência: Reitoria. 	Após explicação do Sr. Presidente e Vice-Presidente das razões da petição, o Colegiado aprovou proposta de resolução que altera o número de vagas nos cursos de graduação da UNESC, em atendimento ao Artigo 10 da Lei 11.096/2005.
	<ul style="list-style-type: none"> • Alteração do parágrafo 3º do artigo 15 da Resolução n. 21/2004/CONSU - Aprova o Regulamento da Capacitação Profissional e Concessão de Bolsa de Estudos da FUCRI/UNESC. Procedência: Reitoria. 	Acatada a solicitação da Reitoria de retirar da pauta a proposta de alteração da Resolução n. 21/2004/CONSU.
	<ul style="list-style-type: none"> • Convênio UNESC/SONANGOL – Angola e autorização para assinar outros convênios. Procedência: Reitoria. 	<p>Autorizada a realização de Acordo de Cooperação entre UNESC E SONANGOL E. P., de Angola</p> <p>Delegada competência ao Reitor da UNESC para assinatura de acordos e convênios e, a posterior, dar ciência ao Colegiado.</p>
	<ul style="list-style-type: none"> • Criação de Curso Sequencial de Complementação de Estudos: Formação de Agentes de Desenvolvimento Regional – Convênio FUCRI/UNESC/Governo do Estado de Santa Catarina. Procedência: Pró-Reitoria de Ensino. 	Autorizada a criação e oferta do curso Sequencial de Complementação de Estudos: Formação de Agentes para o Desenvolvimento Regional, em convênio com o Governo do Estado de Santa Catarina, Secretária do estado de Desenvolvimento Regional de Criciúma.
	<ul style="list-style-type: none"> • Proposta Orçamentária/2006. Procedência: Reitoria. 	Aprovada a Proposta Orçamentária/2006.
	<ul style="list-style-type: none"> • Criação de Ouvidoria da UNESC. Procedência: Reitoria. 	Aprovada a criação da Ouvidoria da UNESC.

30/11	<ul style="list-style-type: none"> • Ofício n. 58/2005 do conselheiro Carlos Magno Spricigo Venerio. 	<p>Acatada a proposição do conselheiro Carlos Magno Spricigo Venerio, e constituída Comissão para, num prazo máximo de 120 dias, analisar e apresentar sugestão sobre as diretrizes e normas referentes ao Regulamento das Eleições da FUCRI/UNESC.</p>
	<ul style="list-style-type: none"> • Assuntos Gerais. 	<p>Foi comunicado:</p> <p>a) a UNESC novamente é a universidade do Sistema ACAFE com maior demanda no vestibular,</p> <p>b) que o FUTSAL feminino da UNESC está na final estadual e que disputa no Ginásio Colombo Machado Sales, com a equipe de Caçador,</p> <p>c) que a FUCRI/UNESC perdeu ação trabalhista impetrada contra ela em 1996, por atraso no pagamento dos salários. O montante a pagar ultrapassa hum milhão e quinhentos mil reais. A Direção está negociando com o Sindicato dos Trabalhadores a forma de pagamento,</p> <p>d) a Secretaria dos Conselhos disponibilizou aos usuários da legislação produzida pela administração e colegiados superiores um novo serviço. Ao acessar, será possível identificar quando portarias ou resoluções foram revogadas ou alteradas e por qual legislação isso ocorreu.</p>

FONTE: Secretaria dos Conselhos

Súmula das Resoluções do CONSU/2005

Íntegra das Resoluções: <http://www.unesc.net/?ver=secretaria>

N.	DATA	ASSUNTO
01/05	07/03/2005	Altera redação do <i>caput</i> do artigo 26 do Regulamento da Capacitação Profissional e de Concessão de Bolsa de Estudos da FUCRI/UNESC, aprovado pela Resolução n. 21/2004/CONSU e homologado pela Resolução n. 01/2005/CSA.
02/05	14/04/2005	Define a possibilidade de voto aos conselheiros suplentes externos, nos processos eletivos majoritários estabelecidos no Regulamento de Eleições da FUCRI/UNESC.
03/05	10/08/2005 Homologada em 25/08/2005	Suspende, temporariamente, o reenquadramento de docentes e funcionários técnico-administrativos às referências e categorias estabelecidas nos Regulamentos do Quadro de Carreira do Magistério Superior e do Corpo Técnico-Administrativo, aprovados pela Resolução n. 04/1995/CSA e dá outras providências.
04/05	25/08/2005	Mantém o processo seletivo inicial (vestibular) para os cursos de Tecnologia em Moda e Estilo e de Polímeros e dá outras providências.
05/05	20/10/2005	Aprova alteração no anexo da Resolução n. 14/2003/CONSU que trata do Regimento Interno do Programa de Mestrado em Ciências da Saúde.
06/05	20/10/2005	Aprova alteração no anexo da Resolução n. 13/2003/CONSU que trata do Regimento Interno do Programa de Mestrado em Educação.
07/05	30/11/2005	Aprova alteração no Regulamento Interno do Programa de Mestrado em Ciências Ambientais, revogando as Resoluções n. 17/2003/CONSU e n. 01/2003/CONSEPE.
08/05	30/11/2005	Aprova Regulamento da Comissão Própria de Avaliação da UNESC.
09/05	30/11/2005	Altera número de vagas dos cursos de graduação e seqüenciais da UNESC.
10/05	30/11/2005	Autoriza realização de Acordo de Cooperação entre a UNESC e SONANGOL E. P. de Angola.
11/05	30/11/2005	Autoriza a criação e oferta do curso seqüencial de complementação de estudos: Formação de Agentes para o Desenvolvimento Regional, em convênio com o Governo do Estado de Santa Catarina, Secretaria do Estado de Desenvolvimento Regional de Criciúma.
12/05	30/11/2005	Cria a Ouvidoria da UNESC.

Fonte: Secretaria dos Conselhos

Súmula das Portarias do CONSU/2005

Íntegra das Portarias: <http://www.unesc.net/?ver=secretaria>

N.	DATA	ASSUNTO
01/05	07/03/2005	Constitui Junta Eleitoral para coordenar os trabalhos do processo eletivo para os cargos de Reitor e Vice-Reitor da UNESC, período 2005-2009.
02/05	14/04/2005	Aprova o Balanço Patrimonial/2004 da FUCRI/UNESC.
03/05	14/04/2005	Aprova o Relatório Anual de Atividades da UNESC/2004.
04/05	29/04/2005 Não homologada por ter sido revogada pela Portaria n. 05/2005/CONSU	Nomeia Comissão para emissão de parecer sobre Recursos apresentados por acadêmicos do curso de Direito.
05/05	06/05/2005	Revoga a Portaria n. 04/2005/CONSU – que nomeia Comissão para emissão de parecer sobre Recursos apresentados por acadêmicos do curso de Direito.
06/05	09/05/2005 Homologada em 19/05/2005	Altera a composição da Comissão de Enquadramento Docente da FUCRI/UNESC, nomeada pela Portaria n. 05/2004/CONSU.
07/05	19/05/2005	Nomeia Comissão para análise dos recursos interpostos pelos acadêmicos: Jeniffer Anselmo Gomes e Diego dos Santos Bardini, contra a aplicação de penalidades de desligamento e suspensão por 10 (dez) dias, respectivamente.
08/05	08/07/2005	Prorroga prazo de apresentação de parecer, estabelecido pela Portaria n. 07/2005/CONSU.
09/05	06/10/2005 Homologada em 20/10/2005	Altera a composição da Comissão de Enquadramento Docente da FUCRI/UNESC, nomeada pela Portaria n. 06/2005/CONSU.
10/05	20/10/2005	Aprova Calendário Geral da UNESC para o ano de 2006.
11/05	20/10/2005	Aprova Calendário do Colégio de Aplicação, CAP, para o ano de 2006.
12/05	30/11/2005	Delega competência ao Reitor da UNESC para assinatura de acordos e convênios.
13/05	30/11/2005	Nomeia Comissão para análise e apresentação de sugestão sobre as diretrizes e normas referentes ao Regulamento das Eleições da FUCRI/UNESC.
14/05	30/11/2005	Aprova Proposta Orçamentária da FUCRI/UNESC/2006.

Fonte: Secretaria dos Conselhos

CONSU: Resoluções e Portarias, 2003 - 2005

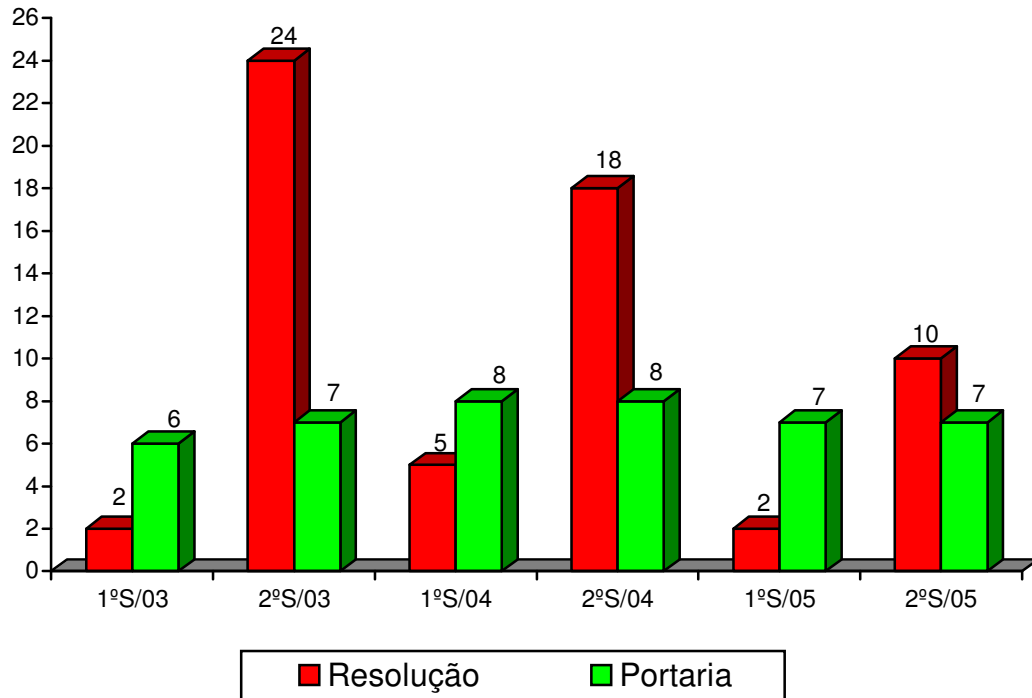

Fonte: Secretaria dos Conselhos

2.2.2 UNESC: CONSEPE – Conselho de Ensino, Pesquisa e Extensão

Presidente: Prof. Gildo Volpato, mandato: 28/05/2002 a 30/06/2005.

Presidente: Profª Neide Inês Ghellere de Luca, mandato: 01/07/2005 a 30/06/2009.

- **Reuniões: 04 (quatro).**
- **Processos: 15 (quinze), 49 (quarenta e nove) reaberturas e 10 (dez) em tramitação.**
- **Pareceres: 01 (um) em tramitação.**
- **Resoluções: 60 (sessenta).**
- **Portarias: 03 (três).**

Síntese das Reuniões do CONSEPE/2005 - Pautas e Principais Decisões

DATA	PAUTA	PRINCIPAIS DECISÕES
07/04	<ul style="list-style-type: none"> Homologação das Resoluções: n. 91/2004 – Estabelece critérios para requerimento de prova mensal em época especial. n. 92/2004 – Aprova equivalências no curso de Artes Visuais - Licenciatura. n. 01/2005 – Mantém o pré-requisito 5800/Módulo XVI para 5808/Módulo XXIV do curso de Enfermagem, revogando na íntegra as Resoluções n. 27/2004 e n. 75/2004 do CONSEPE. n. 02/2005 – Exclui pré-requisito no curso de História – Licenciatura e Bacharelado, constante da Resolução n. 07/2001/CONSU. 	<p>Homologadas as Resoluções:</p> <p>n. 91/2004 que estabelece critérios para requerimento de prova mensal em época especial. n. 92/2004 que aprova equivalências no curso de Artes Visuais - Licenciatura. n. 01/2005 que mantém o pré-requisito 5800/Módulo XVI para 5808/Módulo XXIV do curso de Enfermagem, revogando na íntegra as Resoluções n. 27/2004 e n. 75/2004 do CONSEPE. n. 02/2005 que exclui pré-requisito no curso de História – Licenciatura e Bacharelado, constante da Resolução n. 07/2001/CONSU.</p>
	<ul style="list-style-type: none"> Alteração do anexo da Resolução n. 04/1998/CONSEPE – Políticas de Extensão da UNESC. Procedência: Diretoria de Extensão e Ação Comunitária. 	Aprovada alteração do anexo da Resolução n. 04/1998/CONSEPE sobre Políticas de Extensão da UNESC.
	<ul style="list-style-type: none"> Alteração da Legislação que regulamenta o Sistema de Monitoria na UNESC. 	Aprovada alteração da legislação que regulamenta o Sistema de Monitoria na UNESC.
	<ul style="list-style-type: none"> Exame de Suficiência – Disciplinas do curso de Ciência da Computação. 	Aprovada as disciplinas: Introdução à Ciência da Computação e Fundamentos de Matemática, como passíveis de oferta em Prova de Suficiência no curso de Ciência da Computação, a partir do 1º Semestre/2005.
	<ul style="list-style-type: none"> Pré-requisito, curso de Pedagogia – habilitação Magistério das Séries Iniciais do Ensino Fundamental. 	Aprovada exclusão de pré-requisito no curso de Pedagogia – habilitação Magistério das Séries Iniciais do Ensino Fundamental.
07/04	<ul style="list-style-type: none"> Pré-requisito, curso de Geografia - Programa Magister. 	Aprovado exclusão de pré-requisito no curso de Geografia - Programa Magister.
	<ul style="list-style-type: none"> Pré-requisito, curso de Tecnologia em Automação Industrial. 	Aprovado exclusão de pré-requisito no curso de Tecnologia em Automação Industrial.
	<ul style="list-style-type: none"> Pré-requisito, curso de Tecnologia em Eletromecânica. 	Aprovado exclusão de pré-requisito no curso de Tecnologia em

		Eletromecânica.
	• Pré-requisito, curso de Tecnologia em Telecomunicações.	Aprovado exclusão de pré-requisito no curso de Tecnologia em Telecomunicações.
	• Pré-requisito, curso de Engenharia de Materiais.	Aprovado exclusão de pré-requisito no curso de Engenharia de Materiais.
	• Pré-requisito, curso de Engenharia Civil.	Aprovado exclusão de pré-requisito no curso de Engenharia Civil.
	• Pré-requisito, curso de Farmácia.	Aprovado exclusão de pré-requisito no curso de Farmácia.
	• Pré-requisito, curso de Ciências Biológicas – Licenciatura.	Aprovado exclusão de pré-requisito no curso de Ciências Biológicas – Licenciatura.
	• Equivalência, curso de Geografia.	Aprovada inclusão de equivalência no curso de Geografia.
	• Equivalência, curso de Geografia - Programa Magister.	Aprovada inclusão de equivalência no curso de Geografia – Programa Magister.
	• Equivalência, curso de Engenharia de Materiais.	Aprovada exclusão de equivalência no curso de Engenharia de Materiais.
	• Equivalência, curso de Secretariado Executivo.	Retirado, a pedido da coordenação da pauta o pedido de equivalência do curso de Secretariado Executivo.
	• Equivalência, curso de Nutrição.	Aprovada inclusão de equivalência no curso de Nutrição.
	• Equivalência, curso de Artes Visuais – Licenciatura.	Aprovada inclusão de equivalência no curso de Artes Visuais – Licenciatura.
07/04	• Equivalência institucional de Metodologia Científica e da Pesquisa e Psicologia.	Tomado ciência do estudo realizado pelas conselheiras Maria Tereza Leopardi e Nerilza Volpato Beltrame Alberton sobre a equivalência das disciplinas obrigatórias de Metodologia Científica e da Pesquisa e Psicologia com as matrizes curriculares existentes. Relembrou-se a necessidade de se constituir grupos, por disciplina/área, para reestudo das equivalências segundo as normas estabelecidas pela Resolução n. 83/2004/CONSEPE.
	• Assuntos Gerais.	A Diretora do Estudante solicitou apoio aos coordenadores para a divulgação da 2ª chamada para bolsas do artigo 170 da Constituição Estadual.

16/06	<ul style="list-style-type: none"> • Notificação do resultado do processo eletivo para coordenação de curso de graduação – 1º semestre/2005. 	Eleitos os coordenadores para o curso de Psicologia: Jeverson Rogério Costa Reichow, titular e Nerilza Volpato Beltrame Alberton, adjunta.
	<ul style="list-style-type: none"> • Alteração da Matriz Curricular e Equivalência, curso de Engenharia Ambiental. 	Aprovada alteração da matriz curricular e inclusão de equivalência do curso de Engenharia Ambiental.
	<ul style="list-style-type: none"> • Manual para Elaboração e Apresentação do Trabalho de Conclusão de Curso – TCC, curso de Engenharia Civil. 	<p>Aprovado, com ajustes de redação, o Manual para Elaboração e Apresentação do Trabalho de Conclusão de Curso – TCC, curso de Engenharia Civil.</p> <p>Face aos questionamentos se o Manual era uma normativa ou não, o Colegiado constitui comissão, composta por: Dourival Giassi, Robinalva Borges Ferreira, Ângela Costa Piccinini, Lisiane Tuon Generoso Bitencourt e Maria Valkíria Zanette para apresentarem ao CONSEPE modelos/orientações e formulários comuns para apresentação de Regulamentos/Manuais de Estágio/TCC.</p>
	<ul style="list-style-type: none"> • Pré-requisito, curso de Psicologia. 	Aprovada inclusão de pré-requisito no curso de Psicologia.
16/06	<ul style="list-style-type: none"> • Equivalência, curso de Secretaria Executivo. 	Aprovada inclusão de equivalência no curso de Secretariado Executivo.
	<ul style="list-style-type: none"> • Assuntos Gerais. 	<p>a) A coordenadora do Setor de Educação à Distância, explicitou as últimas decisões tomadas pelo sistema estadual através da Resolução n. 21/2005/CEE, regulamentando a oferta à distância, no ensino superior, de até 20% das disciplinas do curso.</p> <p>b) O Sr. Presidente apresentou relatório de demanda aos cursos no processo seletivo vestibular e alertou da possibilidade real de abertura de novo processo seletivo.</p> <p>c) A Diretoria de Graduação lembrou aos coordenadores para estimularem os docentes à frequência da Formação Continuada de Docente, de 13 a 15 de julho.</p> <p>d) A Diretoria de Pesquisa, comunicou lançamento do Edital do CNPq – PIBIQ, Programa Institucional de Bolsas de Pesquisa de Iniciação Científica.</p>

		<p>e) O Diretor de Extensão, em conjunto com a Pesquisa, falou sobre o lançamento de editais para ações e trabalhos sobre as questões ambientais na UNESC.</p> <p>f) O coordenador de Engenharia Ambiental colocou o sucesso da Semana do Meio Ambiente.</p> <p>g) O Sr. Presidente, convidou para a inauguração, dia 17, dia da UNESC, do Auditório Ruy Hülse e o lançamento do novo <i>site</i> da UNESC.</p> <p>h) O Sr. Presidente alertou quanto a necessidade de cada curso realizar, semestralmente, no mínimo duas reuniões colegiadas, conforme estabelece o Regimento.</p>
13/10	<ul style="list-style-type: none"> • Homologação das Resoluções: n. 25/2005/CONSEPE – Aprova equivalências intermatrizes no curso de Direito, turnos matutino e noturno. n. 26/2005/CONSEPE - Exclui pré-requisito no curso de Tecnologia em Cerâmica, constante da Resolução n. 21/2001/CONSEPE. n. 27/2005/CONSEPE – Exclui pré-requisito no curso de Geografia, constante da Resolução n. 03/1999/CONSEPE e dá outras providências. 	<p>Homologadas as Resoluções:</p> <p>n. 25/2005/CONSEPE que aprova equivalências intermatrizes no curso de Direito, turnos matutino e noturno.</p> <p>n. 26/2005/CONSEPE que exclui pré-requisito no curso de Tecnologia em Cerâmica, constante da Resolução n. 21/2001/CONSEPE.</p> <p>n. 27/2005/CONSEPE que exclui pré-requisito no curso de Geografia, constante da Resolução n. 03/1999/CONSEPE e dá outras providências.</p>
	<ul style="list-style-type: none"> • Homologação da Portaria n. 02/2005/CONSEPE – Altera composição da Comissão, nomeada pela Portaria n. 01/2005/CONSEPE, para apresentação de estudos sobre elaboração de normas e roteiros de manuais e regulamentos, nos cursos de graduação da UNESC. 	<p>Homologada a Portaria n. 02/2005/CONSEPE que altera composição da Comissão, nomeada pela Portaria n. 01/2005/CONSEPE, para apresentação de estudos sobre elaboração de normas e roteiros de manuais e regulamentos, nos cursos de graduação da UNESC.</p>
	<ul style="list-style-type: none"> • Indicação de representantes: titular e suplente do CONSEPE no CONSU. 	<p>Indicados como representantes no CONSU, os conselheiros: Carlos Magno Spricigo Venerio – titular e Ricardo Pieri – suplente.</p>
	<ul style="list-style-type: none"> • Pré-requisito, curso de Farmácia. 	<p>Aprovada inclusão de pré-requisito no curso de Farmácia.</p>
	<ul style="list-style-type: none"> • Pré-requisito, curso de Engenharia Civil. 	<p>Aprovada inclusão e exclusão de pré-requisito no curso de Engenharia</p>

		Civil.
	• Pré-Requisito, curso de Enfermagem.	Aprovada inclusão de pré-requisito no curso de Enfermagem.
	• Pré-Requisito, curso de Engenharia Ambiental.	Aprovada inclusão de pré-requisito no curso de Engenharia Ambiental.
13/10	• Equivalência, curso de Tecnologia em Gestão em Marketing.	Aprovada inclusão de equivalência no curso de Tecnologia em Gestão em Marketing.
	• Equivalência, curso de Secretariado Executivo.	Aprovada inclusão de equivalência no curso de Secretariado Executivo. Solicitado à Coordenação que ajuste os ementários, de conformidade com as proposições das comissões externas quando dos processos de verificação para reconhecimento.
	• Equivalência, curso de Matemática.	Aprovada inclusão de equivalência no curso de Matemática.
	• Equivalência, curso de Artes Visuais.	Aprovada inclusão de equivalência no curso de Artes Visuais – habilitações: Licenciatura e Bacharelado.
	• Equivalência, curso de Engenharia Ambiental.	Aprovada inclusão de equivalência no curso de Engenharia Ambiental.
	• Equivalência, curso de Tecnologia em Eletromecânica.	Aprovada inclusão de equivalência no curso de Tecnologia em Eletromecânica.
	• Equivalência, curso de Tecnologia em Automação Industrial.	Aprovada inclusão de equivalência no curso de Tecnologia em Automação Industrial. Solicitado à Coordenação que ajuste os ementários, de conformidade com as proposições das comissões externas quando dos processos de verificação para reconhecimento.
		Referente a solicitação de equivalência, o Colegiado decidiu que antes de enviá-las à apreciação do CONSEPE, os cursos deverão encaminhar as ementas e obter parecer aprovativo da Diretoria de Graduação/Setor de Reconhecimento de Cursos.
13/10	• Manual de Procedimentos de Estágio Supervisionado, curso de Enfermagem.	Aprovado Manual de Procedimentos de Estágio Supervisionado do curso de Enfermagem, com as modificações propostas por vários conselheiros.
	• Manual para Elaboração e Apresentação do Trabalho de	Aprovado Manual para Elaboração e Apresentação do Trabalho de

	Conclusão de Curso – TCC, curso de Enfermagem.	Conclusão de Curso – TCC do curso de Enfermagem, com as modificações propostas por vários conselheiros.
		Face às discussões do Manual de Estágio e TCC, o Colegiado decidiu que nos próximos documentos dessa origem e outros que demandem igual posição deverão apresentar parecer aprovativo da Assessoria Jurídica e da Pró-Reitoria Administrativa e após isso da Pró-Reitoria de Ensino ou Pós-Graduação, Pesquisa e Extensão. Essas decisões serão colocadas nos formulários de encaminhamento de matérias ao CONSEPE.
	<ul style="list-style-type: none"> • Notificação dos resultados dos processos eletivos para coordenação de curso de graduação – 2º semestre/2005. 	Eleitos os coordenadores a seguir descritos: Secretariado Executivo: titular Rosane Deoclésia Aléssio Dal Toé e suplente Christine Vieira Scarpato; Tecnologia em Cerâmica: titular Alberto Buoso e suplente Simone Meister Sommer Biléssimo; Ciência da Computação: titular Rogério Antonio Casagrande e suplente Ana Cláudia Garcia Barbosa e Ciências Biológicas: titular Luiz Alexandre Campos e suplente Miriam da Conceição Martins. Informado a nova Diretora do Colégio de Aplicação, professora Mirian Giseli Rosso, nomeada pela Reitoria.
10/11	<ul style="list-style-type: none"> • Pré-requisito, curso de Engenharia Ambiental. 	Aprovada exclusão de pré-requisito no curso de Engenharia Ambiental.
	<ul style="list-style-type: none"> • Pré-requisito, curso de Geografia. 	Aprovada exclusão de pré-requisito no curso de Geografia, revogando as Resoluções n. 03/1999, n. 10/2002 e n. 27/2005 do CONSEPE.
	<ul style="list-style-type: none"> • Pré-Requisito, curso de Psicologia. 	Aprovada exclusão de pré-requisito no curso de Psicologia.
	<ul style="list-style-type: none"> • Pré-Requisito, curso de Pedagogia – habilitação Magistério das Séries Iniciais do Ensino Fundamental. 	Aprovada inclusão de pré-requisito no curso de Pedagogia – habilitação Magistério das Séries Iniciais do Ensino Fundamental.
	<ul style="list-style-type: none"> • Equivalência, curso de Engenharia Ambiental. 	Aprovada exclusão de equivalência no curso de Engenharia Ambiental.
	<ul style="list-style-type: none"> • Equivalência, curso de Geografia. 	Transformado de mão única para mão dupla as equivalências do curso de Geografia, constante da Resolução n. 12/2004/CONSEPE, artigo 1º, item “b”.
	<ul style="list-style-type: none"> • Equivalência, curso de Psicologia. 	Retirado, a pedido da coordenação, da pauta o pedido de equivalência do curso de Psicologia.

<ul style="list-style-type: none"> • Equivalência, curso de Pedagogia – habilitação Magistério das Séries Iniciais do Ensino Fundamental. 	Aprovada inclusão de equivalência no curso de Pedagogia – habilitação Magistério das Séries Iniciais do Ensino Fundamental.
<ul style="list-style-type: none"> • Oferta de disciplina optativa, curso de Geografia. 	Aprovada oferta de disciplina optativa do curso de Geografia.
<ul style="list-style-type: none"> • Alteração da matriz curricular, Pré-requisito e Equivalência, curso de História – habilitação: Licenciatura e Bacharelado. 	Face questionamentos, a Presidente sugeriu e foi acatado, que o Coordenador e os conselheiros: Ricardo Luiz de Bittencourt e Eloise Terezinha Neto Simon realizem análise mais detalhada e encaminhem a versão final da matriz curricular, pré-requisitos e equivalências do curso de História, à presidência do CONSEPE, e, estando tudo conforme, serão baixadas resoluções <i>ad referendum</i> sobre os assuntos.
<ul style="list-style-type: none"> • Alteração da matriz curricular, curso de Tecnologia em Gestão de Marketing. 	Aprovada alteração da matriz curricular do curso de Tecnologia em Gestão de Marketing.
<ul style="list-style-type: none"> • Alteração da matriz curricular, curso de Tecnologia em Gestão de Pequeno e Médio Empreendimento. 	Aprovada alteração da matriz curricular do curso de Tecnologia em Gestão de Pequeno e Médio Empreendimento.
<ul style="list-style-type: none"> • Alteração da matriz curricular, curso de Tecnologia em Gestão de Pessoas. 	Aprovada alteração da matriz curricular do curso de Tecnologia em Gestão de Pessoas.
<ul style="list-style-type: none"> • Proposta de alteração da Portaria n. 02/2001/CONSEPE - Dispõe sobre solenidade de colação de grau nos cursos de graduação da UNESC. Procedência: Reitoria. 	Revogada a Portaria n. 02/2001/CONSEPE e aprovada nova regulamentação sobre solenidade de colação de grau nos cursos de graduação da UNESC.
<ul style="list-style-type: none"> • Autorização à Pró-Reitoria de Ensino para regulamentar casos de alteração, a maior ou menor, no prazo de integralização de cursos de graduação. 	Delegada competência à Pró-Reitoria de Ensino para autorizar prorrogação ou redução nos prazos de integralização dos cursos de graduação da UNESC.

FONTE: Secretaria dos Conselhos

Súmula das Resoluções do CONSEPE/2005

Íntegra das Resoluções: <http://www.unesc.net/?ver=secretaria>

N.	DATA	ASSUNTO
01/05	24/02/2005 Homologada em 07/04/2005	Mantém o pré-requisito 5800/Módulo XVI para 5808/Módulo XXIV do curso de Enfermagem, revogando na íntegra as Resoluções n. 27/2004 e n. 75/2004 do CONSEPE.
02/05	10/03/2005 Homologada em 07/04/2005	Exclui pré-requisito no curso de História – Licenciatura e Bacharelado, constante da Resolução n. 07/2001/CONSU.
03/05	07/04/2005	Altera o anexo da Resolução n. 04/1998/CONSEPE e dá outras providências.
04/05	07/04/2005	Revoga a Resolução n. 54/2003/CONSEPE e dá nova redação ao artigo 6º da Resolução n. 05/2002/CONSEPE.
05/05	07/04/2005	Aprova oferta de Exame de Suficiência em disciplinas do curso de Ciência da Computação.
06/05	07/04/2005	Revoga a Resolução n. 03/2001/CONSEPE que aprovou os pré-requisitos do curso de Pedagogia – habilitação Magistério das Séries Iniciais do Ensino Fundamental.
07/05	07/04/2005	Aprova pré-requisitos no curso de Geografia – Programa Magister.
08/05	07/04/2005	Revoga pré-requisitos no curso de Tecnologia em Automação Industrial.
09/05	07/04/2005	Inclui e exclui pré-requisitos no curso de Tecnologia em Eletromecânica.
10/05	07/04/2005	Inclui e exclui pré-requisitos no curso de Tecnologia em Telecomunicações.
11/05	07/04/2005	Aprova pré-requisitos no curso de Engenharia de Materiais.
12/05	07/04/2005	Exclui pré-requisito no curso de Engenharia Civil.
13/05	07/04/2005	Aprova pré-requisitos no curso de Farmácia.
14/05	07/04/2005	Aprova pré-requisitos no curso de Ciências Biológicas – Licenciatura.
15/05	07/04/2005	Aprova equivalência no curso de Geografia.
16/05	07/04/2005	Aprova equivalências no curso de Geografia – Programa Magister.
17/05	07/04/2005	Aprova equivalências no curso de Nutrição.
18/05	07/04/2005	Aprova equivalências no curso de Artes Visuais – Licenciatura.
19/05	07/04/2005	Exclui equivalência no curso de Engenharia de Materiais.
20/05	16/06/2005	Aprova alteração da matriz curricular do curso de Engenharia Ambiental.
21/05	16/06/2005	Aprova equivalências no curso de Engenharia Ambiental.
22/05	16/06/2005	Aprova Manual para Elaboração e Apresentação do Trabalho de Conclusão de Curso – TCC, do curso de Engenharia Civil.
23/05	16/06/2005	Aprova pré-requisitos no curso de Psicologia.

24/05	16/06/2005	Aprova equivalência no curso de Secretariado Executivo.
25/05	18/07/2005 Homologada em 13/10/2005	Aprova equivalências intermatrizes no curso de Direito, turnos matutino e noturno, revogando a Resolução n. 61/2004/CONSEPE.
26/05	16/08/2005 Homologada em 13/10/2005	Exclui pré-requisito no curso de Tecnologia em Cerâmica, constante da Resolução n. 21/2001/CONSEPE.
27/05	13/09/2005 Homologada em 13/10/2005	Exclui pré-requisito no curso de Geografia constante da Resolução n. 03/1999/CONSEPE e dá outras providências.
28/05	13/10/2005	Aprova inclusão de pré-requisitos no curso de Farmácia.
29/05	13/10/2005	Inclui e exclui pré-requisitos no curso de Engenharia Civil.
30/05	13/10/2005	Aprova inclusão de pré-requisitos no curso de Enfermagem.
31/05	13/10/2005	Aprova inclusão de pré-requisitos no curso de Engenharia Ambiental.
32/05	13/10/2005	Aprova equivalências no curso de Tecnologia em Gestão de Marketing.
33/05	13/10/2005	Aprova equivalência no curso de Secretariado Executivo.
34/05	13/10/2005	Aprova equivalências no curso de Matemática.
35/05	13/10/2005	Aprova equivalências no curso de Artes Visuais – Licenciatura.
36/05	13/10/2005	Aprova equivalência no curso de Artes Visuais – Bacharelado.
37/05	13/10/2005	Aprova equivalências no curso de Engenharia Ambiental.
38/05	13/10/2005	Aprova equivalências no curso de Tecnologia em Eletromecânica.
39/05	13/10/2005	Aprova equivalências no curso de Tecnologia em Automação Industrial.
40/05	13/10/2005	Aprova Manual de Procedimentos de Estágio Supervisionado do curso de Enfermagem.
41/05	13/10/2005	Aprova Manual para elaboração e apresentação do Trabalho de Conclusão de Curso – TCC, do curso de Enfermagem.
42/05	10/11/2005	Exclui pré-requisito no curso de Engenharia Ambiental, constante da Resolução n. 19/2003/CONSEPE.
43/05	10/11/2005	Revoga as Resoluções n. 03/1999, n. 10/2002 e n. 27/2005 do CONSEPE – que estabelecem pré-requisitos do curso de Geografia.
44/05	10/11/2005	Exclui pré-requisito no curso de Psicologia, constante da Resolução n. 20/2003/CONSEPE.
45/05	10/11/2005	Aprova inclusão de pré-requisitos no curso de Pedagogia – habilitação Magistério das Séries Iniciais do Ensino Fundamental.
46/05	10/11/2005	Exclui equivalência no curso de Engenharia Ambiental, constante da Resolução n. 61/2002/CONSEPE.
47/05	10/11/2005	Altera a Resolução n. 12/2004/CONSEPE, tornando equivalências do curso de Geografia para equivalência de mão dupla.

48/05	10/11/2005	Aprova equivalências no curso de Pedagogia – habilitação Magistério das Séries Iniciais do Ensino Fundamental.
49/05	10/11/2005	Cria disciplinas optativas no curso de Geografia.
50/05	10/11/2005	Aprova alteração da matriz curricular do curso de Tecnologia em Gestão de Marketing.
51/05	10/11/2005	Aprova alteração da matriz curricular do curso de Tecnologia em Gestão de Pequeno e Médio Empreendimento.
52/05	10/11/2005	Aprova alteração da matriz curricular do curso de Tecnologia em Gestão de Pessoas.
53/05	10/11/2005	Delega competência à Pró-Reitoria de Ensino para autorizar prorrogação ou redução nos prazos de integralização dos cursos de graduação da UNESC.
54/05	09/12/2005 Ad referendum	Aprova alteração da matriz curricular do curso de História – habilitações Licenciatura e Bacharelado.
55/05	09/12/2005 Ad referendum	Aprova equivalências no curso de História – habilitações Licenciatura e Bacharelado.
56/05	09/12/2005 Ad referendum	Aprova inclusão de pré-requisitos no curso de História – habilitações Licenciatura e Bacharelado.
57/05	15/12/2005 Ad referendum	Exclui pré-requisitos no curso de Farmácia, constante das Resoluções n. 22/2001, n. 18/2002 e n. 51/2003 do CONSEPE.
58/05	20/12/2005 Ad referendum	Aprova equivalências nos cursos de Tecnologia em Gestão: de Marketing, de Pessoas e de Pequeno e Médio Empreendimento.
59/05	21/12/2005 Ad referendum	Revoga a Resolução n. 26/2000/CONSEPE – Pré-requisitos do curso de Administração – habilitação Comércio Exterior e dá outras providências.
60/05	21/12/2005 Ad referendum	Revoga as Resoluções n. 20/2002, n. 21/2002, n. 34/2004 e n. 41/2004 do CONSEPE - Pré-requisitos do curso de Administração – habilitação Empresas, matrizes curriculares: n. 05, noturno e n. 01, matutino.

Fonte: Secretaria dos Conselhos

Súmula das Portarias do CONSEPE/2005

Íntegra das Portarias: <http://www.unesc.net/?ver=secretaria>

N.	DATA	ASSUNTO
01/05	16/06/2005	Constitui Comissão para apresentação de estudos sobre elaboração de normas e roteiros de manuais e regulamentos, nos cursos de graduação da UNESC.
02/05	05/10/2005 Homologada em 13/10/2005	Altera composição da Comissão, nomeada pela Portaria n. 01/2005/CONSEPE, para apresentação de estudos sobre elaboração de normas e roteiros de manuais e regulamentos nos cursos de graduação da UNESC.
03/05	10/11/2005	Dispõe sobre solenidade de colação de grau nos cursos de graduação da UNESC, revogando a Portaria n. 02/2001/CONSEPE.

CONSEPE: Resoluções e Portarias, 2003 - 2005

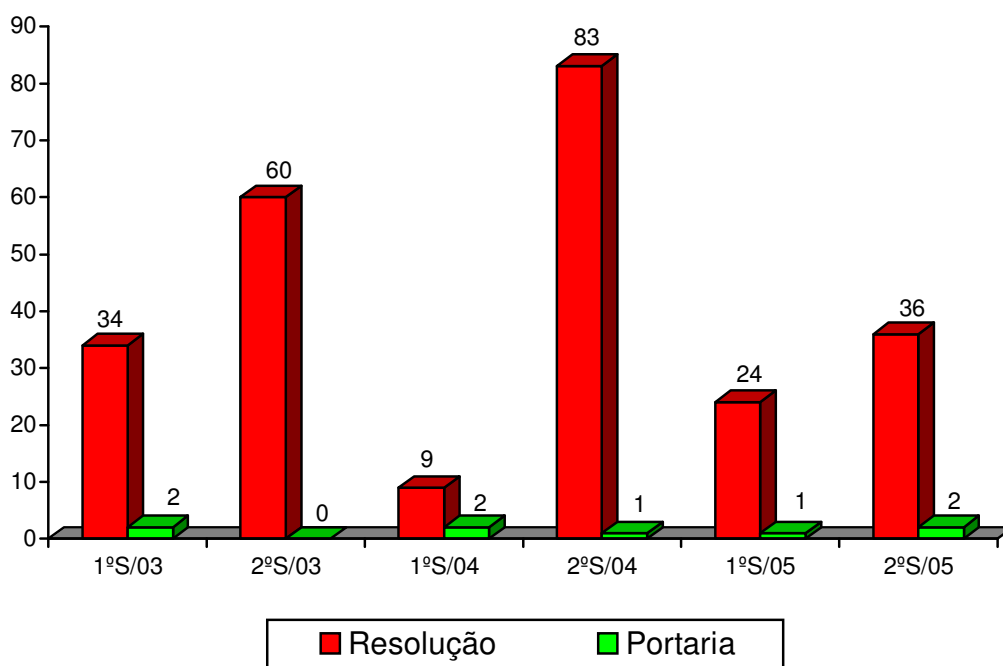

Fonte: Secretaria dos Conselhos

2.2.3 UNESC: Reitoria

Competências

A Reitoria é o órgão executivo máximo da Universidade e a âncora principal do projeto comunitário que a instituição defende.

Para cumprir seu papel de vanguarda em todo o processo universitário, a Reitoria tem como apoio as Pró-Reitorias de Ensino, Administrativa e de Pós-Graduação, Pesquisa e Extensão, com suas Diretorias, as Assessorias e Coordenações.

Reitor: Prof. Antonio Milioli Filho, 1º mandato: 02/07/2001 a 30/06/2005

2º mandato: 01/07/2005 a 30/06/2009

Vice-Reitor: Prof. Gildo Volpato, 1º mandato: 02/07/2001 a 30/06/2005

2º mandato: 01/07/2005 a 30/06/2009

- **Resoluções: 04 (quatro).**
- **Portarias: 50 (cinquenta).**

Súmula das Resoluções da Reitoria/2005

Íntegra das Resoluções: <http://www.unesc.net/?ver=secretaria>

N.	DATA	ASSUNTO
01/05	25/02/2005	Altera artigo 4º, inciso I da Resolução n. 02/2004/REITORIA e dá outras providências.
02/05	04/03/2005	Revoga Resolução n. 01/1998/REITORIA que estabelece benefício ao corpo funcional da FUCRI/UNESC de usufruir gratuitamente de um curso em cada nível de ensino.
03/05	04/04/2005	Aprova cursos <i>lato sensu</i> , especialização: 1 - Modalidade Mercado de Trabalho: Direito do Trabalho; Farmácia Hospitalar e Clínica; Preparação para a Magistratura; Secretariado Executivo; Comunicação Empresarial; Gerência Financeira; Gerência da Produção; Gestão Empresarial; Gestão de Pessoas; Marketing. 2 - Modalidade Formação para o Magistério Superior: Geografia, com Ênfase em Estudos Regionais; Psicopedagogia Clínica e Institucional; Gestão de Instituição de Ensino; Didática e Metodologia do Ensino Superior; Alfabetização na Perspectiva Histórico-Cultural. 3 - Modalidade de Educação à Distância: Gestão e Inovação Tecnológica na Construção Civil.
04/05	12/04/2005	Aprova cursos <i>lato sensu</i> , especialização: 1 - Modalidade Mercado de trabalho: Geoprocessamento. 2 - Modalidade Formação para o Magistério Superior: Educação Física Escolar; Educação Matemática.
05/05	06/05/2005	Regulamenta a Modalidade de Bolsa Especial: Excedente, que visa beneficiar com bolsa os técnicos que desejarem realizar pós-graduação <i>lato sensu</i> fora de sua área de atuação.
06/05	19/12/2005	Aprova cursos de pós-graduação <i>lato sensu</i> , especialização: 1 - Geografia - Modalidade Formação para o Magistério Superior. 2 - MBA em Comunicação Empresarial - Modalidade Mercado de Trabalho.

Fonte: Secretaria dos Conselhos

Súmula das Portarias da Reitoria/2005

Íntegra das Portarias: <http://www.unesc.net/?ver=secretaria>

N.	DATA	ASSUNTO
01/05	03/02/2005	Nomeia Comissão para coordenar e executar o Processo Seletivo Especial para ingresso em cursos de graduação no 1º semestre/2005.

02/05	22/02/2005	Nomeia Comissão Permanente para análise das solicitações de bolsas e afastamento para capacitação, de docentes e técnico-administrativos da FUCRI/UNESC.
03/05	28/02/2005	Nomeia Carlos Renato Carola para integrar a Comissão Própria de Avaliação da UNESC.
04/05	04/03/2005	Prorroga mandato da Coordenadora Titular do curso de Mestrado em Ciências Ambientais, revogando a Portaria n. 25/2001/REITORIA.
05/05	04/03/2005	Nomeia Coordenador Adjunto do curso de Mestrado em Ciências Ambientais, revogando a Portaria n. 63/2001/REITORIA.
06/05	12/04/2005	Constitui Comissão de Fiscalização do cumprimento dos critérios para concessão, obtenção e manutenção de Bolsas de Estudo e Bolsas de Pesquisa, previstas pelo Artigo 170 da Constituição Estadual e regulamentada pela Lei Complementar n. 281/2005 do Estado de Santa Catarina, revogando a Portaria n. 04/2003/REITORIA.
07/05	12/04/2005	Nomeia Equipe Técnica para análise dos quesitos estabelecidos no artigo 3º da Lei Complementar n. 281 de 20 de janeiro de 2005, que regulamenta o Artigo 170 e os artigos 46 a 49 do Ato das Disposições Constitucionais Transitórias, da Constituição Estadual de Santa Catarina.
08/05	27/04/2005	Homologa resultado do processo eletivo no curso de Psicologia e nomeia Coordenação.
09/05	12/05/2005	Aprova alteração no Calendário Geral da UNESC/2005.
10/05	16/05/2005	Delega competência à Pró-Reitora de Pós-Graduação, Pesquisa e Extensão para assinar diplomas de pós-graduação <i>stricto sensu</i> .
11/05	16/05/2005	Determina competência à Diretoria de Pós-Graduação da UNESC para proceder registro de diplomas de pós-graduação <i>stricto sensu</i> , realizados pela UNESC.
12/05	07/06/2005	Altera Calendário Geral da UNESC/2005.
13/05	23/06/2005	Nomeia Comissão para coordenar o Cerimonial de Posse da Reitoria da UNESC e da Direção da FUCRI.
14/05	01/07/2005	Nomeia Comissão para apresentar proposta da estrutura administrativa da UNESC.
15/05	01/07/2005	Nomeia Comissão de Inquérito.
16/05	01/07/2005	Nomeia Pró-Reitora Administrativa, revogando a Portaria n. 77/2001/REITORIA.
17/05	01/07/2005	Nomeia Pró-Reitora de Pós-Graduação, Pesquisa e Extensão, revogando a Portaria n. 22/2003/REITORIA.
18/05	01/07/2005	Nomeia Pró-Reitora de Ensino, revogando a Portaria n. 21/2003/REITORIA.
19/05	01/07/2005	Nomeia Diretor de Pós-Graduação, revogando a Portaria n. 23/2003/REITORIA.
20/05	01/07/2005	Nomeia Diretor de Pesquisa, revogando a Portaria

		n. 44/2001/REITORIA.
21/05	01/07/2005	Nomeia Diretora de Apoio Logístico, revogando a Portaria n. 22/2002/REITORIA.
22/05	01/07/2005	Nomeia Diretora de Informática, revogando a Portaria n. 38/2001/REITORIA.
23/05	01/07/2005	Nomeia Diretor de Finanças e Contabilidade, revogando a Portaria n. 78/2001/REITORIA.
24/05	01/07/2005	Nomeia Diretora do Colégio de Aplicação, revogando a Portaria n. 41/2001/REITORIA.
25/05	01/07/2005	Nomeia Diretor do Instituto de Pesquisas Ambientais e Tecnológicas, IPAT, revogando a Portaria n. 58/2001/REITORIA.
26/05	01/07/2005	Nomeia Diretor de Extensão e Ação Comunitária, revogando a Portaria n. 01/2004/REITORIA.
27/05	01/07/2005	Nomeia Diretor de Graduação, revogando a Portaria n. 40/2001/REITORIA.
28/05	01/07/2005	Nomeia Diretora do Estudante, revogando a Portaria n. 42/2001/REITORIA.
29/05	01/07/2005	Nomeia Chefe de Gabinete da Reitoria, revogando a Portaria n. 46/2001/REITORIA.
30/05	01/07/2005	Nomeia Secretária Geral da UNESC, revogando a Portaria n. 47/2001/REITORIA.
31/05	01/07/2005	Nomeia Secretária dos Conselhos Superiores, revogando a Portaria n. 51/2001/REITORIA.
32/05	01/07/2005	Nomeia Chefe do Setor de Registro de Diplomas de Graduação da UNESC, revogando a Portaria n. 52/2001/REITORIA.
33/05	01/07/2005	Nomeia Secretária Acadêmica da UNESC, revogando a Portaria n. 49/2004/REITORIA.
34/05	01/07/2005	Nomeia Chefe da Biblioteca Central Professor Eurico Back.
35/05	01/07/2005	Nomeia chefia do Setor de Educação à Distância, SEAD, revogando a Portaria n. 20/2003/REITORIA.
36/05	01/07/2005	Nomeia Coordenador da Assessoria Jurídica da UNESC, revogando a Portaria n. 54/2001/REITORIA.
37/05	01/07/2005	Nomeia Coordenadora da Assessoria de Comunicação e <i>Marketing</i> , revogando a Portaria n. 55/2001/REITORIA.
38/05	01/07/2005	Nomeia Assessor de Esportes da UNESC, revogando a Portaria n. 91/2001/REITORIA.
39/05	01/07/2005	Nomeia Assessora da Reitoria para Assuntos Internacionais, revogando a Portaria n. 47/2004/REITORIA.
40/05	01/07/2005	Nomeia Coordenação do Setor de Concursos, revogando a Portaria n. 27/2004/REITORIA.

41/05	01/07/2005	Nomeia responsável pelo Setor de Projetos e Obras.
42/05	01/07/2005	Delega competência para assinatura de documentos institucionais, revogando a Portaria n. 61/2001/REITORIA.
43/05	01/07/2005	Delega competência à Pró-Reitora de Ensino para assinatura de diplomas, revogando a Portaria n. 24/2003/REITORIA.
44/05	01/07/2005	Delega competência à Pró-Reitora de Pós-Graduação, Pesquisa e Extensão para assinatura de certificados e diplomas de pós-graduação, revogando as Portarias n. 25/2003 e n. 10/2005 da REITORIA.
45/05	01/07/2005	Delega competência para conferir grau nos cursos de graduação da UNESC, revogando a Portaria n. 05/2003/REITORIA.
46/05	12/07/2005	Altera Calendário Geral da UNESC/2005.
47/05	18/07/2005	Nomeia Diretora de Desenvolvimento Humano, revogando a Portaria n. 37/2001/REITORIA.
48/05	18/07/2005	Nomeia Coordenadora Titular do curso de Pedagogia, revogando a Portaria n. 36/2004/REITORIA.
49/05	18/07/2005	Nomeia Assessora Pedagógica do curso de Pedagogia.
50/05	26/07/2005	Nomeia Comissão de estudos para análise do impacto econômico financeiro na FUCRI/UNESC, com a suspensão de processo seletivo inicial do período de julho dos cursos de baixa demanda.
51/05	26/07/2005	Nomeia Comissão para elaboração da Proposta Orçamentária/2006.
52/05	28/07/2005	Altera composição da Comissão Permanente, nomeada pela Portaria n. 02/2005/REITORIA, para análise das solicitações de bolsas e afastamento para capacitação, de docentes e técnico-administrativos da FUCRI/UNESC.
53/05	10/08/2005	Prorroga o prazo estabelecido no parágrafo único do Artigo 2º da Portaria n. 15/2005/REITORIA.
54/05	26/08/2005	Nomeia Diretora do Colégio de Aplicação, revogando a Portaria n. 24/2005/REITORIA.
55/05	30/08/2005	Nomeia Comissão para elaboração de proposta da UNESC, para cumprimento ao Artigo 10 da Lei n. 11.096 de 13 janeiro de 2005 que institui e regulamenta o PROUNI.
56/05	13/09/2005	Delega competência para assinatura de termos de compromisso relativos aos estágios curriculares dos cursos de graduação, revogando a Portaria n. 26/2004/REITORIA.
57/05	13/09/2005	Revoga a pedido, a Portaria n. 03/2003/REITORIA que nomeia Coordenadora Adjunta do curso de Arquitetura e Urbanismo.
58/05	28/09/2005	Nomeia Coordenador da equipe de elaboração do projeto de Mestrado Profissional na área de Engenharia.
59/05	29/09/2005	Homologa resultado do processo eletivo no curso de Ciências Biológicas e nomeia Coordenação.

60/05	29/09/2005	Homologa resultado do processo eletivo no curso de Tecnologia em Cerâmica e nomeia Coordenação.
61/05	29/09/2005	Homologa resultado do processo eletivo no curso de Secretariado Executivo e nomeia Coordenação.
62/05	29/09/2005	Homologa resultado do processo eletivo no curso de Ciência da Computação e nomeia Coordenação.
63/05	07/11/2005	Nomeia Coordenador para elaborar o projeto de Mestrado em Ciências Jurídicas.
64/05	08/12/2005	Nomeia Ouvidor da UNESC.

Fonte: Secretaria dos Conselhos

REITORIA: Resoluções e Portarias, 2003 - 2005

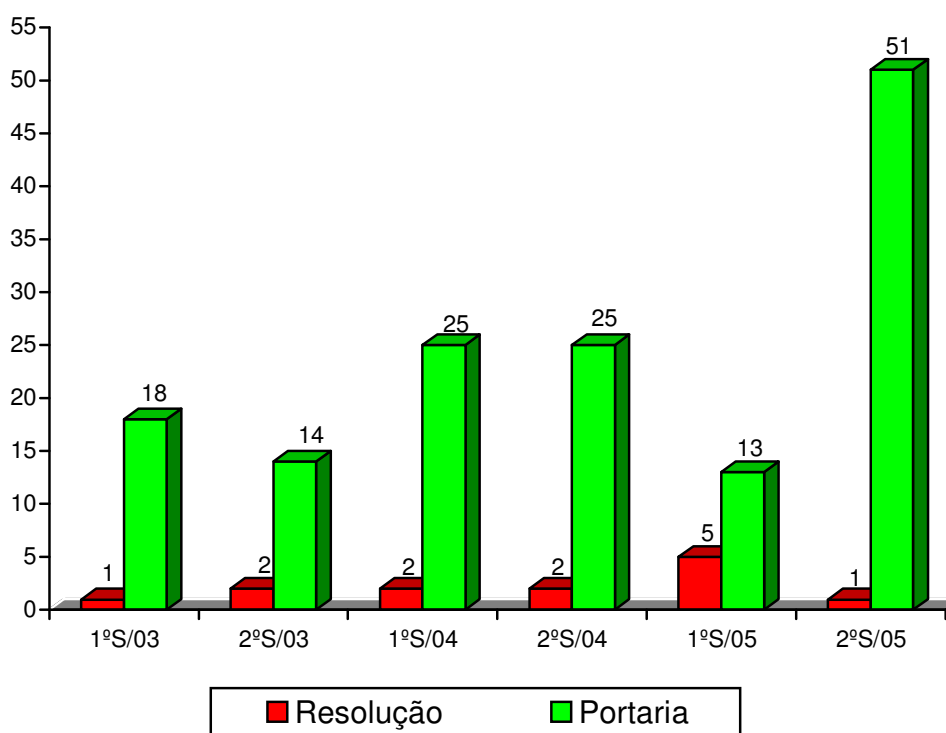

Fonte: Secretaria dos Conselhos

Convênios 2005

NÚMERO	ENTIDADE	OBJETO	ASSINATURA	VIGENCIA	OBSERVAÇÃO
Janeiro					
Cv. 2005.01.05	Hard Tech Informática Ltda	Estabelecimento de condições básicas para realização de estágios.	24/01/05	Indeterminada	
Cv. 2005.01.04	Politeno Indústria e Comércio S/A	Proporcionar aos alunos regularmente matriculados nos cursos de graduação oferecidos pela instituição a oportunidade de realização de estágios junto a Organização.	17/01/05	Indeterminada	
Cv. 2005.01.03	Resicryl Indústria de Produtos Químicos Ltda	Estabelecimento de condições básicas para realização de estágios.	05/01/04	Indeterminada	
Cv. 2005.01.02	Município de Criciúma – Pronto Atendimento	Formalizar as condições básicas para realização de para a realização de estágios de alunos que estejam efetivamente freqüentando do curso de Medicina.	24/01/05	Indeterminada	
Cv. 2005.01.01	Eterna Construções e Empreendimentos Imobiliários Ltda.	Estabelecimento de condições básicas para realização de estágios.	17/01/05	Indeterminada	
Fevereiro					
Cv. 2005.02.24	Procaixas Embalagens de Papelão Ondulado Ltda	Estabelecimento de condições básicas para realização de estágios.	21/02/05	Indeterminada	
Cv. 2005.02.23	Ziofarma Drogaria e Farmácia Ltda	Estabelecimento de condições básicas para realização de estágios.	17/02/05	Indeterminada	
Cv. 2005.02.22	Mega Fitness Academia	Estabelecimento de condições básicas para realização de estágios.	21/02/05	Indeterminada	
Cv. 2005.02.21	Empresa Artístico-Cultural Marques Joaquim Ltda ME	Cooperação entre as partes visando ao desenvolvimento de atividades de teatro junto à Oficina de Teatro do Colégio Aplicação da UNESC	18/02/05	Período letivo de 2005	
Cv. 2005.02.20	Arco Íris – Comércio de Tintas Ltda	Estabelecimento de condições básicas para realização de estágios.	15/02/05	Indeterminada	

Cv. 2005.02.19	CDL – Câmara dos Dirigentes Lojistas de Cocal do Sul / SPC – Serviço de Proteção ao Crédito	Estabelecimento de condições básicas para realização de estágios.	14/02/05	Indeterminada	
Cv. 2005.02.18	Bistek	Estabelecimento de condições básicas para realização de estágios.	25/02/05	Indeterminada	
Cv. 2005.02.17	Dalmar Serviços Empresariais Ltda – ME	Estabelecimento de condições básicas para realização de estágios.	15/02/05	Indeterminada	
Cv. 2005.02.16	Criciúma Construções Ltda	Estabelecimento de condições básicas para realização de estágios.	14/02/05	Indeterminada	
Cv. 2005.02.15	Plazapel Plásticos e Papéis Ltda	Estabelecimento de condições básicas para realização de estágios.	18/02/05	Indeterminada	
Cv. 2005.02.14	Dingo's Point Ball ME	Estabelecimento de condições básicas para realização de estágios.	15/02/05	Indeterminada	
Cv. 2005.02.13	Drogaria Jaqueline Ltda ME	Estabelecimento de condições básicas para realização de estágios.	01/03/05	Indeterminada	
Cv. 2005.02.12	Abastecedora Barp Ltda. Posto Barp II	Estabelecimento de condições básicas para realização de estágios.	28/02/05	Indeterminada	
Cv. 2005.02.11	Núcleo de Estudos Negros - NEN	Estabelecimento de condições básicas para realização de estágios.	22/02/05	Indeterminada	
Cv. 2005.02.10	SEIJ – Escola de Educação Básica São Domingos / CIEE	Formalizar as condições básicas para a realização de Estágios de Estudantes da Instituição de Ensino junto a unidade cons	28/02/05	-	
Cv. 2005.02.09	Medicinallis Farmácia de Manipulação Ltda.	Estabelecimento de condições básicas para realização de estágios.	16/02/05	Indeterminada	
Cv. 2005.02.08	JRS Transportes Ltda, Sagitta Transportes.	Estabelecimento de condições básicas para realização de estágios.	03/02/05	Indeterminada	
Cv. 2005.02.07	3R do Brasil Representações Ltda / SATC	Estabelecimento de condições básicas para realização de estágios.	24/02/05	Indeterminada	
Cv. 2005.02.06	M.C.M. – Metalúrgica Ltda / SATC	Estabelecimento de condições básicas para realização de estágios.	21/02/05	Indeterminada	

Cv. 2005.02.05	Município de Forquilha	Estabelecer acordo para a realização de atividades conjuntas que visem o diagnóstico de saúde e da educação para a prevenção de riscos para a saúde da comunidade, proporcionando aulas práticas aos estudantes e a operacionalização de estágios obrigatórios ou não, como forma de complementação do processo de ensino-aprendizagem.	02/03/05	02/03/10	
Cv. 2005.02.04	Associação Sul Catarinense de Epilepsia – ASCAE	Estabelecimento de condições básicas para realização de estágios.	23/02/05	Indeterminada	
Cv. 2005.02.03	Fundação Hospitalar Santa Otília. Hospital Santa Otília.	Estabelecimento de condições básicas para realização de estágios.	21/02/05	Indeterminada	
Cv. 2005.02.02	Celucan Indústria e Comércio de Concretos Ltda	Estabelecimento de condições básicas para realização de estágios.	15/02/05	Indeterminado	
Cv. 2005.02.01	Saúde Centro de Atividades Físicas Ltda. Saúde Personal Trainer.	Estabelecimento de condições básicas para realização de estágios.	03/02/05	Indeterminada	
Março					
Cv. 2005.03.30	Consyspec Processamento de Dados Ltda	Estabelecimento de condições básicas para realização de estágios.	08/03/05	Indeterminada	
Cv. 2005.03.29	Industrial de Embalagens Urussanga Ltda	Estabelecimento de condições básicas para realização de estágios.	01/03/05	Indeterminada	
Cv. 2005.03.28	Bairro da Juventude dos Padres Rogacionistas	Estabelecer e manter acordo entre as partes, na execução de trabalhos e na disponibilização de recursos, visando a execução do Projeto Aprender, Empreender e Crescer.	01/03/2005	31/12/05	
Cv. 2005.03.27	Estado de Santa Catarina, através da Secretaria de Estado de Coordenação e Articulação – SCA / Secretaria Executiva de Articulação Internacional	Termo de Cooperação n. 3831/2005-8 Cooperação técnica entre a Universidade e o Governo do Estado de Santa Catarina, para estimulação da pesquisa acadêmica com o desenvolvimento e execução de projeto de pesquisa	31/03/05	31/03/06	
Cv. 2005.03.26	Metalúrgica Spillere Ltda	Estabelecimento de condições básicas para realização de estágios.	01/03/05	Indeterminada	

Cv. 2005.03.25	Corporativo Sistemas e Soluções Ltda ME CSS Sistemas Informatizados	Estabelecimento de condições básicas para realização de estágios.	08/03/05	Indeterminada	
Cv. 2005.03.24	Cooperativa de Consumo dos Operários da Região Carbonífera Ltda	Estabelecimento de condições básicas para realização de estágios.	01/03/05	Indeterminada	
Cv. 2005.03.23	Centro Esportivo Valdomiro Vaz Franco	Estabelecimento de condições básicas para realização de estágios.	15/03/05	Indeterminada	
Cv. 2005.03.22	Moliza Revestimentos Cerâmicos / SATC	Estabelecimento de condições básicas para realização de estágios.	28/03/2005	Indeterminada	
Cv. 2005.03.21	Prefeitura de Siderópolis	Estabelecimento de condições básicas para realização de estágios.	21/03/2005	Indeterminada	
Cv. 2005.03.20	Rota do Sol Viagens e Turismo Ltda	Estabelecimento de condições básicas para realização de estágios.	21/03/05	Indeterminada	
Cv. 2005.03.19	Machado Vargas Arquitetura e Engenharia Ltda	Estabelecimento de condições básicas para realização de estágios.	17/03/05	Indeterminada	
Cv. 2005.03.18	Novalíder Ltda	Estabelecimento de condições básicas para realização de estágios.	31/03/05	Indeterminada	
Cv. 2005.03.17	Havan Lojas e Departamentos Ltda	Estabelecimento de condições básicas para realização de estágios.	01/03/05	Indeterminada	
Cv. 2005.03.16	Lodi Sodré e Advogados Associados	Estabelecimento de condições básicas para realização de estágios.	21/03/05	Indeterminada	
Cv. 2005.03.15	JSA Comércio de Vidros Ltda	Estabelecimento de condições básicas para realização de estágios.	11/03/05	Indeterminada	
Cv. 2005.03.14	CODEPLA – Companhia de Desenvolvimento Econômico e Planejamento Urbano	Estabelecimento de condições básicas para realização de estágios.	09/03/05	Indeterminada	
Cv. 2005.03.13	Glasfrio Indústria e Comércio de Refrigeração Ltda	Estabelecimento de condições básicas para realização de estágios.	21/03/05	Indeterminada	
Cv. 2005.03.12	Toplay Sport Roupas Ltda Placar Esports	Estabelecimento de condições básicas para realização de estágios.	18/02/05	Indeterminada	
Cv. 2005.03.11	Marco Farma Medicamentos Ltda	Estabelecimento de condições básicas para realização de estágios.	24/03/05	Indeterminada	

Cv. 2005.03.10	Ana Rubia dos Santos Prestes Cesconeto, Loja Nerusa	Estabelecimento de condições básicas para realização de estágios.	14/03/05	Indeterminada	
Cv. 2005.03.09	Indústria Carbonífera Rio Deserto Ltda ICRD	Termo aditivo para alteração do projeto Mina Esplanada Santa Cruz.	30/03/05	30/07/05	Aditivo ao Cv. 2004.03.09
Cv. 2005.03.08	Município de Criciúma Secretaria de Desenvolvimento Social e Habitação	Estabelecer e manter acordo entre as partes para a execução do “Projeto ação adolescente V”	29/03/05	15/12/05	
Cv. 2005.03.07	Stafetta – Esporte, Lazer e Eventos Ltda	Estabelecimento de condições básicas para realização de estágios.	02/03/05	Indeterminada	
Cv. 2005.03.06	Sociedade Abastecedora Santa Bárbara Ltda (Nosso Posto)	Estabelecimento de condições básicas para realização de estágios.	07/03/2005	Indeterminada	
Cv. 2005.03.05	Sotenergy Tecnologia Ltda / SATC	Estabelecimento de condições básicas para realização de estágios.	14/03/2005	Indeterminada	
Cv. 2005.03.04	RAC – Saneamento e Tecnologia Ambiental para Disposição e Tratamento de Resíduos Ltda	Estabelecimento de condições básicas para realização de estágios	09/03/05	Indeterminada	
Cv. 2005.03.03	Copobrás Industrial de Plásticos Ltda	Estabelecimento de condições básicas para realização de estágios	07/03/05	Indeterminada	
Cv. 2005.03.02	Instituto Euvaldo Lodi – Núcleo Reginal do Paraná IEL/PR	Execução do Programa de Estágio Supervisionado Curricular, obrigatório ou não.	07/03/05	Indeterminada	
Cv. 2005.03.01	Gabriela Refratário Ltda	Estabelecimento de condições básicas para realização de estágios	01/03/05	Indeterminada	
Abril					
Cv.2005.04.25	Fenilli & Finilli Advogados Associados S/C	Estabelecimento de condições básicas para realização de estágios.	28/04/05	Indeterminada	
Cv.2005.04.24	Escola Básica Municipal Tranquillo Pissetti	Ingresso da escola na rede Arte na Escola.	05/04/05	15/04/05	
Cv.2005.04.23	Escola de Ensino Fundamental Augusta Scotti Bacis	Ingresso da escola na rede Arte na Escola.	05/04/05	15/04/06	
Cv. 2005.04.22	Escola de Educação Básica Professor Pedro da Ré	Ingresso da escola na rede Arte na Escola.	05/04/05	15/04/06	

Cv. 2005.04.21	Escola de Ensino Fundamental Gervádio Teixeira	Ingresso da escola na rede Arte na Escola.	05/04/05	15/04/06	
Cv. 2005.04.20	Escola de Educação Básica Padre Miguel Giacca	Ingresso da escola na rede Arte na Escola.	05/04/05	15/04/06	
Cv. 2005.04.19	Findhorn Foundation/Global e Ecovillage Network	Protocolo de Cooperação com objetivo de incentivar o intercâmbio técnico, científico, cultural e administrativo.	28/04/05	Indeterminada	
Cv. 2005.04.18	Estado de Santa Catarina, Secretaria de Estado da Educação, Ciência e Tecnologia	Assistência financeira aos alunos economicamente carentes, matriculados nas instituições de ensino superior instituídas por Lei Municipal, conforme prevê o artigo 170 da Constituição Estadual.	06/04/05	31/12/05	Cópia Termo aditivo Cv. 2005.07.09
Cv. 2005.04.17	Moliza Revestimentos Cerâmicos Ltda / SATC	Estabelecimento de condições básicas para realização de estágios.	12/04/2005	Indeterminada	
Cv. 2005.04.16	DKR Eletroeletrônica Comércio de Materiais Elétricos Eletrônicos Ltda – ME / SATC	Estabelecimento de condições básicas para realização de estágios.	19/04//2005	Indeterminada	
Cv. 2005.04.15	Federação das Industrias do Estado de Santa Catarina - FIESC, Serviço Nacional de Aprendizagem Industrial - SENAI	Termo aditivo para renovar a vigência.	20/04/2005	24/05/2006	Aditivo ao Cv.2002.65
Cv. 2005.04.14	Fundação Educacional Barriga Verde – FEBAVE	Estabelecer e manter acordo entre as partes para a produção de documentário atinente aos trabalhadores aposentados de Criciúma, que compõe o projeto do Grupo de Pesquisa Memória do Trabalho:sentimentos lutas e esperanças dos trabalhadores aposentados de Criciúma – 1940-2003	12/04/2005	20/12/2005	
Cv. 2005.04.13	Fundação Educacional Barriga Verde – FEBAVE	Protocolo de Cooperação, Incentivar o intercâmbio técnico, científico, cultural e administrativo.	12/04/2005	Indeterminada	

Cv. 2005.04.12	Termo de compromisso Vitae Apoio à Cultura, Educação e Promoção Social.	Patrocinar o projeto de Instalação de laboratório de conservação e restauração de documentos, e aparelhos da reserva técnica da coleção de arqueologia.	20/04/05	-	
Cv. 2005.04.11	SAJAN Engenharia Ltda	Estabelecimento de condições básicas para realização de estágios.	01/04/05	Indeterminada	
Cv. 2005.04.10	Prefeitura Municipal de Içara	Estabelecimento de condições básicas para realização de estágios	18/04/05	Indeterminada	
Cv. 2005.04.09	Banco ABN AMRO Real S.A	Conceder financiamentos aos alunos da Pós Graduação, destinados ao pagamento, à vista, total ou parcial, conforme opção do aluno financiado.	28/04/2005	28/04/2006	
Cv. 2005.04.08	Justiça Federal de 1º Instância, Seção Judiciária de Criciúma.	Prestação de serviços jurídicos do Escritório Modelo da Casa da Cidadania, mediante assistência judiciária gratuita.	25/04/05	24/04/10	
Cv. 2005.04.07	GPS Sul – Sistemas e Equipamentos Topográficos Ltda	Estabelecimento de condições básicas para realização de estágios	01/04/05	Indeterminada	
Cv. 2005.04.06	Fisioclínica Içara Ltda ME	Estabelecimento de condições básicas para realização de estágios	27/04/05	Indeterminada	
Cv. 2005.04.05	Pezente e Espindola Ltda / Extreme Fitness	Estabelecimento de condições básicas para realização de estágios	20/04/05	Indeterminada	
Cv. 2005.04.04	PROTOL – Consultoria e Engenharia Ltda	Estabelecimento de condições básicas para realização de estágios	01/04/05	Indeterminada	
Cv. 2005.04.03	Bairro da Juventude dos Padres Rogacionistas	Estabelecimento de condições básicas para realização de estágios	11/04/05	Indeterminada	
Cv. 2005.04.02	Carseg Inspeções de Segurança Veicular Ltda.	Estabelecimento de condições básicas para realização de estágios	14/04/05	Indeterminada	
Cv. 2005.04.01	Naytall Teleinformática / SATC	Estabelecimento de condições básicas para realização de estágios	19/04/2005	Indeterminada	
Maio					
Cv. 2005.05.11	Amaretti Bebidas Ltda	Estabelecimento de condições básicas para realização de estágios	18/05/05	Indeterminada	
Cv. 2005.05.10	Construtora Fernandes Ltda - CONFER	Estabelecimento de condições básicas para realização de estágios	30/05/05	Indeterminada	

Cv. 2005.05.09	Carmisin Indústria e Comércio de Confecções Ltda	Estabelecimento de condições básicas para realização de estágios	23/05/05	Indeterminada	
Cv. 2005.05.08	Fundição Mademil Ltda	Estabelecimento de condições básicas para realização de estágios	23/05/05	Indeterminada	
Cv. 2005.05.07	Academia Gold Corpore de Modelagem física ME	Estabelecimento de condições básicas para realização de estágios	04/05/2005	Indeterminada	
Cv. 2005.05.06	Centro Empresarial Euclides Crevanzi, Dassoler Contabilidade	Estabelecimento de condições básicas para realização de estágios	02/05/05	Indeterminada	
Cv. 2005.05.05	Prefeitura Municipal de Urussanga	Estabelecimento de condições básicas para realização de estágios	16/05/05	Indeterminada	
Cv. 2005.05.04	Governo dos Estado de Santa Catarina, através da Fundação do Meio Ambiente / FATMA.	Concessão de bolsas de estágio, para alunos regularmente matriculados e que freqüentam Cursos de Nível Superior na UNESC, nas seguintes áreas e quantidades: Engenharia Ambiental - 02	12/05/05	31/12/06	
Cv. 2005.05.03	Empresa de Pesquisa Agropecuária e Extensão Rural de Santa Catarina S.A EPAGRI	Prorrogar o prazo de vigência	17/05/2005	17/05/2007	
Cv. 2005.05.02	AG Aditivos Indústria e Comércio Ltda	Estabelecimento de condições básicas para realização de estágios	23/05/2005	Indeterminada	
Cv. 2005.05.01	APP da Escola de Educação Básica Barão do Rio Branco	Estabelecimento de condições básicas para realização de estágios	02/05/2005	Indeterminada	
Junho					
Cv. 2005.06.13	União Social São Camiliana – USC	Promoção de Cursos de Pós – Graduação <i>Lato Sensu</i> em Condutas de Enfermagem no Paciente Crítico.	30/06/05	30/06/08	

Cv. 2005.06.12	Fundação de Apoio à Pesquisa Científica e Tecnológica do Estado de Santa Catarina – FAPESC (N. do AAG: 8531/2005-6, n. SPP: 1221/051)	Apoio de estudos e pesquisa que promovam e desenvolvimento científico e tecnológico na área da saúde, de modo a fortalecer a Gestão do Sistema Único de Saúde em Santa Catarina nos termos do Edital 03/2003, para aquisição de material de laboratório	27/06/05	31/12/05	
Cv. 2005.06.11	Merca - Pan Caminhões Ltda	Estabelecimento de condições básicas para realização de estágios	27/06/05	Indeterminada	
Cv. 2005.06.10	Triene Confeccões Ltda	Estabelecimento de condições básicas para realização de estágios	20/06/05	Indeterminada	
Cv. 2005.06.09	Município de Cocal do Sul	Mútua cooperação, visando execução do projeto Universidade Alternativa.	09/06/05	Até a conclusão das atividades do projeto	
Cv. 2005.06.08	Tractebel Energia S.A	Termo aditivo n. 02 altera a vigência.	29/06/05	31/03/06	Termo aditivo ao Cv.2003.07.12
Cv. 2005.06.07	Novalíder Ltda	Estabelecimento de condições básicas para realização de estágios	01/06/05	Indeterminada	
Cv. 2005.06.06	Intercultural – Cursos no Exterior	Direito de representação dentro da instituição, com o objetivo de propiciar aos membros de corpo docente e docente da UNESCO a oportunidade de trabalho e/ou estudo no âmbito internacional.	15/06/05	15/06/06	
Cv. 2005.06.05	Sid Criciúma Serviços Ltda	Mútua cooperação visando à Execução de Curso de Webdesign.	21/06/05		
Cv. 2005.06.04	Academia Super Fitness Ltda ME	Estabelecimento de condições básicas para realização de estágios	20/06/05	Indeterminada	
Cv. 2005.06.03	Faculdade de Ciências Sociais - CESUSC	Realização e operacionalização do Curso de Pós-Graduação Especialização de Direito Tributário.	22/06/05	Conclusão das atividades do curso.	

Cv. 2005.06.02	Instituto Cérebro e Mente	Estabelecer e manter acordo entre as partes, visando a captação de recurso a serem investidos nos laboratórios de pesquisa do Programa de Pós-Graduação em Ciências da Saúde da UNESC.	17/06/05	Indeterminada	
Cv. 2005.06.01	Tribunal Regional Eleitoral de Santa Catarina - TRESC	Participação financeira da FUCRI, tendo por objeto o repasse de verbas necessárias à organização de eleição informatizada, a realizar-se em 10 de junho de 2005.	01/06/05	01/12/05	
Julho					
Cv. 2005.07.12	Fundação Universidade do Sul de Santa Catarina - UNISUL	Parceria para elaboração da agenda estratégica para a Secretaria de Desenvolvimento Regional de Criciúma, denominada Projeto Meu Lucar.	12/07/05	10/12/05	
Cv. 2005.07.11	TRGW Assessoria e Contabilidade Ltda	Estabelecimento de condições básicas para realização de estágios	15/07/05	Indeterminada	
Cv. 2005.07.10	Centro Educacional Futurão Ltda	Termo aditivo, estabelecimento de condições para realização de estágios curriculares obrigatório pelos alunos da Curso de Educação Profissional na Área da Saúde	01/07/05	30/06/06	Termo aditivo ao Cv. 2004.07.01
Cv. 2005.07.09	Estado de Santa Catarina, através da Secretaria de Estado da Educação, Ciência e Tecnologia	Alterar cláusula 2ª - dos recursos (Art.170)	19/07/05		Termo aditivo ao Cv. 2005.04.18
Cv. 2005.07.08	Zanini Informática Ltda	Estabelecimento de condições básicas para realização de estágios	01/07/05	Indeterminada	
Cv. 2005.07.07	Clínica Urológica Criciúma Ltda	Estabelecimento de condições básicas para realização de estágios	25/07/05	Indeterminada	
Cv. 2005.07.06	Experimento – Intercâmbio Cultural	Direito de representação e autorização de trabalho na instituição.	15/07/05	15/07/06	
Cv. 2005.07.05	Frascobel Descartáveis Plásticos Ltda	Estabelecimento de condições básicas para realização de estágios	19/07/05	Indeterminada	

Cv. 2005.07.04	Carbonífera Metropolitana S/A	Assessoria e acompanhamento da implantação do sistema de tratamento de efluentes ácidos e dos projetos de implantação do sistema de tratamento de efluentes ácidos e dos projetos de recuperação ambiental no complexo mineiro Esperança e Fontanella, localizado em Treviso - SC	01/07/05	01/07/07	
Cv. 2005.07.03	Câmara de Dirigentes Logistas de Içara	Estabelecimento de condições básicas para realização de estágios	22/07/05	Indeterminada	
Cv. 2005.07.02	Cliniimagem Diagnóstico por Imagem Ltda	Estabelecimento de condições básicas para realização de estágios	15/07/05	Indeterminada	
Cv. 2005.07.01	Prefeitura Municipal de Santa Rosa do Sul	Estabelecimento de condições básicas para realização de estágios	01/07/05	Indeterminada	
Agosto					
Cv. 2005.08.25	Consortio Intermunicipal de Resíduos Sólidos Urbanos da Região Sul – CIRSURES	Estabelecimento de condições básicas para realização de estágios	08/08/05	Indeterminada	
Cv. 2005.08.24	Associação Paranaense de Cultura, mantenedora da Pontifícia Universidade Católica do Paraná PUC	Estabelecimento de condições básicas para realização de estágios	18/08/05	18/08/10	
Cv. 2005.08.23	M F Clínica Médica Ltda / Renergie Estética Médica	Estabelecimento de condições básicas para realização de estágios	18/08/05	Indeterminada	
Cv. 2005.08.22	Prefeitura Municipal de Treviso	Estabelecimento de condições básicas para realização de estágios	25/08/05	Indeterminada	
Cv. 2005.08.21	Codemil Indústria e Comércio de Equipamentos para Mineração e Cerâmica Ltda / SATC	Estabelecimento de condições básicas para realização de estágios	01/08/05	Indeterminada	

Cv. 2005.08.20	União das Associações de Moradores, Comunitárias, de Bairros e Similares de Urussanga	Estabelecimento de condições básicas para realização de estágios	16/08/05	Indeterminada	
Cv. 2005.08.19	Delta Editora e Serviços Gráficos Ltda / SATC Delta Print	Estabelecimento de condições básicas para realização de estágios	22/08/05	Indeterminada	
Cv. 2005.08.18	Entec – Engenharia Técnica Ltda	Estabelecimento de condições básicas para realização de estágios	30/08/05	Indeterminada	
Cv. 2005.08.17	Royal Roads University	Incentivar o intercâmbio técnico, científico, cultural e administrativo para desenvolvimento de pesquisas, projetos, estágios, consultorias, colaborações e outras atividades correlatas relativas ao ensino, à pesquisa.....	31/08/05	31/08/10	Estão arquivados: Acordo de Cooperação, Memorando de Entendimento E Plano de Trabalho em português e inglês.
Cv. 2005.08.16	Mecânica de Máquinas e Equipamentos Ltda - ME / SATC	Estabelecimento de condições básicas para realização de estágios	01/08/05	Indeterminada	
Cv. 2005.08.15	Telecomunicações Criciúma Ltda /SATC	Estabelecimento de condições básicas para realização de estágios	01/08/05	Indeterminada	
Cv. 2005.08.14	Cooperativa de Eletrificação Rural de Treviso - CERTREL / SATC	Estabelecimento de condições básicas para realização de estágios	08/08/05	Indeterminada	
Cv. 2005.08.13	Indústria Carbonífera Rio Deserto Ltda	Termo Aditivo – promover a alteração do convênio celebrado entre as partes em 24/03/04, visa possibilitar o desenvolvimento do projeto detalhado do ETDAM	10/08/05	-	Termo aditivo ao Cv. 2004.03.09
Cv. 2005.08.12	Município de Cocal do Sul	Estabelecer acordo para realização de atividades conjuntas que visem o diagnóstico de saúde e da educação para a preservação de riscos para a saúde da comunidade, proporcionando aulas praticas aos estudantes e a operacionalização de estágios obrigatórios ou não (Alunos do Curso de Medicina)	25/08/05	25/08/10	

Cv. 2005.08.11	Pietre Colorate Industria e Comercio Ltda	Estabelecimento de condições básicas para realização de estágios	24/08/05	Indeterminada	
Cv. 2005.08.10	SEO Sistemas Ltda	Estabelecimento de condições básicas para realização de estágios	19/08/05	Indeterminada	
Cv. 2005.08.09	Digiplus Tecnologia Ltda	Estabelecimento de condições básicas para realização de estágios	24/08/05	Indeterminada	
Cv. 2005.08.08	Vender Representações Ltda	Estabelecimento de condições básicas para realização de estágios	08/08/05	Indeterminada	
Cv. 2005.08.07	Universidade Federal do Paraná	Realização de estágios	10/08/05	10/08/10	
Cv. 2005.08.06	I.S. Comércio e Distribuição Ltda / Supermercado São Pedro – Loja 2	Estabelecimento de condições básicas para realização de estágios	23/08/05	Indeterminada	
Cv. 2005.08.05	Carbonífera Siderópolis Ltda / Carbosider	Estabelecimento de condições básicas para realização de estágios	18/08/05	Indeterminada	
Cv. 2005.08.04	Colégio Universitário Criciúma Ltda	Estabelecimento de condições básicas para realização de estágios	01/08/05	Indeterminada	
Cv. 2005.08.03	Meg Formulários Contínuos Ltda	Estabelecimento de condições básicas para realização de estágios	15/08/05	Indeterminada	
Cv. 2005.08.02	Ministério Público Federal - MPF	Realização de estágio curricular.	30/08/05	30/08/10	
Cv. 2005.08.01	Diretoria de Educação Ambiental – DEA do Ministério do Meio Ambiente - MMA	Estabelecer parceria no Projeto Sala Verde.	16/08/05	16/08/08	Cópia, original com o Ministério
Setembro					
Cv. 2005.09.25	Aliança Factoring Fomento Comercial Ltda	Estabelecimento de condições básicas para realização de estágios	06/09/05	Indeterminada	
Cv. 2005.09.24	Zata Palace Hotel Ltda / Hotel Zata	Estabelecimento de condições básicas para realização de estágios	05/09/05	Indeterminada	
Cv. 2005.09.23	M.S. Atividades Físicas e Comercio de Confecções Ltda	Estabelecimento de condições básicas para realização de estágios	02/09/05	Indeterminada	
Cv. 2005.09.22	Fundação Municipal de Esportes	Cooperação visando realização do Programa Viva Melhor UNESC / FME – Caminhada Orientada	01/09/05	15/12/05	

Cv. 2005.09.21	União das Associações de Bairro de Criciúma - UABC	Estabelecimento de condições básicas para realização de estágios	16/09/05	Indeterminada	
Cv. 2005.09.20	Moldubras – Molduras Brasil Ltda	Estabelecimento de condições básicas para realização de estágios	10/09/05	Indeterminada	
Cv. 2005.09.19	Anglogoldashanti Mineração Ltda	Estabelecimento de condições básicas para realização de estágios	14/09/05	Indeterminada	
Cv. 2005.09.18	Prefeitura Municipal de Criciúma – Secretaria Municipal de Saúde	Estabelecimento de condições básicas para realização de estágios	08/09/05	Indeterminada	
Cv. 2005.09.17	Librelato Implementos Agrícolas e Rodoviários Ltda	Estabelecimento de condições básicas para realização de estágios	16/09/05	Indeterminada	
Cv. 2005.09.16	Instituto Cérebro e Mente	Realização e operacionalização de Curso de Pós- Graduação Especialização em Saúde Mental	30/09/05		
Cv. 2005.09.15	Orsol Telefonia e Informática Ltda / SATC	Estabelecimento de condições básicas para realização de estágios	05/09/05	Indeterminada	
Cv. 2005.09.14	Distelsul Telefonia Ltda / SATC	Estabelecimento de condições básicas para realização de estágios	13/09/05	Indeterminada	
Cv. 2005.09.13	Metalúrgica Ostetto Ltda / SATC	Estabelecimento de condições básicas para realização de estágios	26/09/05	Indeterminada	
Cv. 2005.09.12	Enzzo Viagens e Turismo Ltda / CI Central de Intercâmbio	Intercâmbios	30/09/05	30/09/06	
Cv. 2005.09.11	Betha Sistemas Ltda	Concessão e a disponibilização do Sistema de Administração Pública e Orçamentária – SAPO para uso exclusivamente didático pelos alunos do Curso de Ciências Contábeis.	22/09/05	22/09/06	
Cv. 2005.09.10	M. E. I. F. João Locatelli	Estabelecimento de condições básicas para realização de estágios	27/09/05	Indeterminada	
Cv. 2005.09.09	MCA Manoel Coelho Arquitetura e Design SC Ltda	Estabelecimento de condições básicas para realização de estágios	14/09/05	Indeterminada	

Cv. 2005.09.08	Tractebel Energia S. A.	Realização do Projeto de Pesquisa e Desenvolvimento (P & D) referente a “Minimização da corrosão e erosão em trocadores de calor tipo tubos e carcaça em usinas termelétricas a carvão”	10/09/2005	30/06/07	
Cv. 2005.09.07	Instituição de Ensino e Agente de Integração - CINE	Cooperação recíproca, visando ao desenvolvimento de atividade conjuntas capazes de propiciar a plena realização de estágios.	22/09/05	22/09/10	
Cv. 2005.09.06	Forauto Veículos Ltda	Estabelecimento de condições básicas para realização de estágios	23/09/05	Indeterminada	
Cv. 2005.09.05	Associação Brasileira de Recursos Humanos – ABRH -RS	Estabelecimento de condições básicas para realização de estágios	15/09/05	Indeterminada	
Cv. 2005.09.04	MACROMED Distribuidora de Medicamentos Ltda	Estabelecimento de condições básicas para realização de estágios	14/09/05	Indeterminada	
Cv. 2005.09.03	E. E. B. Julieta Torres Gonçalves	Estabelecimento de condições básicas para realização de estágios	05/09/05	Indeterminada	
Cv. 2005.09.02	Sixnet Systems Integration Experts Ltda / Sixnet Informática	Estabelecimento de condições básicas para realização de estágios	01/09/05	Indeterminada	
Cv. 2005.09.01	Centrais Elétricas de Santa Catarina S/A CELESC / SATC	Estabelecimento de condições básicas para realização de estágios	05/09/05	Indeterminada	
Outubro					
Cv. 2005.10.18	Universidade Regional de Blumenau - FURB, Centro Universitário de Lins - UNILINS, SONANGOL E. P., através da Siano e Rego Ltda	Promover esforços conjugados com vistas ao desenvolvimento de oportunidades para a formação superior de cidadãos angolanos	31/10/05	31/10/11	
Cv. 2005.10.17	Centro Educacional Futurão Ltda	Formalização as condições básicas para realização de estágio curricular obrigatório de estudantes do Centro Educacional Futurão, no curso de Educação Profissional na Área da Saúde – Técnico em nutrição e dietética, a partir de abril de 2006	10/10/05		

Cv. 2005.10.16	Endalser Ltda	Estabelecimento de condições básicas para realização de estágios	18/10/05	Indeterminada	
Cv. 2005.10.15	Mercado Ferreira Ltda - ME	Estabelecimento de condições básicas para realização de estágios	11/10/05	Indeterminada	
Cv. 2005.10.14	Comercial de Pneus Urussanga Ltda	Estabelecimento de condições básicas para realização de estágios	19/10/05	Indeterminada	
Cv. 2005.10.13	Premel Materiais Elétricos	Estabelecimento de condições básicas para realização de estágios	26/10/05	Indeterminada	
Cv. 2005.10.12	Endalser Ltda	Estabelecimento de condições básicas para realização de estágios	18/10/05	Indeterminada	
Cv. 2005.10.11	Marítima Seguros S/A	Estabelecimento de condições básicas para realização de estágios	24/10/05	Indeterminada	
Cv. 2005.10.10	JH Imóveis Ltda	Estabelecimento de condições básicas para realização de estágios	10/10/05	Indeterminada	
Cv. 2005.10.09	Giassi & Cia Ltda, Giassi Supermercados	Estabelecimento de condições básicas para realização de estágios	24/10/05	Indeterminada	
Cv. 2005.10.08	Pierini Revestimentos Cerâmicos Ltda	Estabelecimento de condições básicas para realização de estágios	17/10/05	Indeterminada	
Cv. 2005.10.07	AION – Instituto de Psicologia e Pesquisa da Pessoa	Estabelecimento de condições básicas para realização de estágios	26/10/05	Indeterminada	
Cv. 2005.10.06	Maxlogis Assessoria Aduaneira Ltda	Estabelecimento de condições básicas para realização de estágios	18/10/05	Indeterminada	
Cv. 2005.10.05	Centro Educacional Futurão Ltda	Realização de estágio de estudantes regulamente matriculados no Centro Educacional Futurão junto ao HRA	20/10/05	Indeterminada	
Cv. 2005.10.04	DRW Topografia Ltda	Estabelecimento de condições básicas para realização de estágios	06/10/05	Indeterminada	
Cv. 2005.10.03	Município de Cocal do Sul	Estabelecimento de condições básicas para realização de estágios	13/10/05	Indeterminada	
Cv. 2005.10.02	Zapack Reciclagem Industria e Comércio de Plásticos Ltda	Estabelecimento de condições básicas para realização de estágios	07/10/05	Indeterminada	
Cv. 2005.10.01	Associação Feminina de Assistência Social de Criciúma - AFASC	Estabelecimento de condições básicas para realização de estágios	10/10/05	Indeterminada	

Novembro					
Cv. 2005.11.20					
Cv. 2005.11.19	Pontifícia Universidade Católica do Paraná - PUCPR	Estabelecimento de condições básicas para realização de estágios	28/11/05	Indeterminada	
Cv. 2005.11.18	Estado de Santa Catarina, por intermédio do Poder Judiciário – Tribunal de Justiça	Aproveitamento de aluno regulamente matriculados e com frequência efetiva na área específica de formação do estudante.	18/11/05	18/11/10	
Cv. 2005.11.17	Universidade Federal de Santa Catarina - UFSC	Regular as condições de realização de estágios de alunos do ensino médio e de graduação da UFSC.	23/11/05	23/11/10	
Cv. 2005.11.16	Engetom Construção Civil Ltda	Estabelecimento de condições básicas para realização de estágios	28/11/05	Indeterminada	
Cv. 2005.11.15	Farmácia e Drogaria Michels Ltda	Estabelecimento de condições básicas para realização de estágios	28/11/05	Indeterminada	
Cv. 2005.11.14	Comércio de Medicamento Maryell Ltda / Farmácia Maryell	Estabelecimento de condições básicas para realização de estágios	25/11/05	Indeterminada	
Cv. 2005.11.13	CEITEV – Centros de Informações Tecnológicas do Vestuário	Estabelecimento de condições básicas para realização de estágios	18/11/05	Indeterminada	
Cv. 2005.11.12	Florestal S.A	Cooperação visando ao desenvolvimento do projeto “Pesquisa e desenvolvimento de novas tecnologias e aplicações para a turfa”	01/01/05	01/11/06	
Cv. 2005.11.11	Laboratório de Análise Clínicas Ltda / Provita Análises Clínicas	Estabelecimento de condições básicas para realização de estágios	16/11/05	Indeterminada	
Cv. 2005.11.10	Coordenação de Aperfeiçoamento de Pessoal de Nível Superior - CAPES	Disponibilizar o acesso às informações científicas e tecnológicas, disponíveis no Portal Periódicos do CAPES	23/11/05	31/12/06	
Cv. 2005.11.09	Condomínio e Edifício Marcelino Champagnat	Estabelecimento de condições básicas para realização de estágios	04/11/05	Indeterminada	
Cv. 2005.11.08	Sul Óxidos e Comércio Ltda	Estabelecimento de condições básicas para realização de estágios	18/11/05	Indeterminada	
Cv. 2005.11.07	Province Importação e Exportação Ltda / Province Export	Estabelecimento de condições básicas para realização de estágios	29/11/05	Indeterminada	

Cv. 2005.11.06	Movimento Oficina em Fisioterapia Ltda	Estabelecimento de condições básicas para realização de estágios	24/11/05	Indeterminada	
Cv. 2005.11.05	Banco Bradesco S.A	Estabelecimento de condições básicas para realização de estágios	22/11/05	Indeterminada	
Cv. 2005.11.04	Santa Clara Empreendimentos Imobiliários Ltda	Estabelecimento de condições básicas para realização de estágios	16/11/05	Indeterminada	
Cv. 2005.11.03	Banco do Brasil S.A (Jacinto Machado)	Estabelecimento de condições básicas para realização de estágios	18/11/05	Indeterminada	
Cv. 2005.11.02	Cerealista Meleiro Ltda	Estabelecimento de condições básicas para realização de estágios	17/11/05	Indeterminada	
Cv. 2005.11.01	Cerealista Forquilha Ltda Rampinelli	Estabelecimento de condições básicas para realização de estágios	23/11/05	Indeterminada	
Dezembro					
Cv. 2005.12.05	Serviço Social do Transporte - SEST	Estabelecimento de condições básicas para realização de estágios	20/12/2005	Indeterminada	
Cv. 2005.12.04	Márcia Bárbara Spacek Estevam / Contabilidade Spacek Assessoria e Auditoria	Estabelecimento de condições básicas para realização de estágios	15/12/05	Indeterminada	
Cv. 2005.12.03	Ergomedicinal Ergonomia Medica Ltda	Protocolo de cooperação técnica, incentivar o intercambio técnico, científico, cultural e administrativo para o desenvolvimento de pesquisas, projetos, estágios.....	06/12/05	Indeterminada	
Cv. 2005.12.02	Graziela Coracini Marin / Clinica Reabilita	Estabelecimento de condições básicas para realização de estágios	05/12/05	Indeterminada	
Cv. 2005.12.01	Gizeli Cardoso da Silva Ltda / Laboratório Santa Rosa	Estabelecimento de condições básicas para realização de estágios	05/12/05	Indeterminada	

Contratos/2005

NUMERO	ENTIDADE	OBJETO	ASSINATURA	VIGENCIA	OBSERVAÇÃO
Janeiro					
Ct.2005.01.22					
Ct.2005.01.21	Revisare Comércio e Consultoria em Educação a Distancia, Revisão e Tradução Ltda	Contrato de prestação de serviço de assessoramento técnico, visando a adequação pedagógica para Educação a Distancia de material didático do módulo 1 do Curso de Gestão e Inovação Tecnológica na Construção Civil.	15/01/05		
Ct.2005.01.20	Constroni Construções Ltda e B2 Areal Ltda, Aroldo José Bez Batti e Rodrigo Ghislandi Bez Batti	Prestação de serviços para execução com fornecimento de materiais e mão-de-obra, para execução de reformas no Bloco de Apoio	19/01/05	-	
Ct.2005.01.19	Edmilson da Silva ME	Prorrogar a vigência do contrato firmado entre as partes em 02/01/2003	03/01/05		Aditivo ao Ct.2003.01.07
Ct.2005.01.18	Clean World Group Ltda	Aditivo ao contrato firmado em 19/01/2004.	18/01/05	-	Aditivo ao Ct.2004.01.04
Ct.2005.01.17	Opens Tecnologia e Processamento de Dados Ltda	Prestação de serviços de suporte e manutenção de sistemas.	03/01/05	02/01/06	
Ct.2005.01.16	Savepe S/A Veículos e Peças.	Prestação de serviços para realização de pesquisa de opinião pública, visando identificar a viabilidade de deslocamento da Savepe de Araranguá para o Município de Içara.	31/01/05		
Ct.2005.01.15	Savepe S/A Veículos e Peças.	Prestação de serviços para realização de pesquisa de opinião pública, visando avaliar a empresa Savepe junto a seus clientes em diversos aspectos.	31/01/05		

Ct.2005.01.14	Única Comunicação e Associados Ltda	Permuta entre a prestação de serviços educacionais ao acadêmico Ilton Jose Lole durante o segundo semestre letivo de 2004, e o fornecimento de serviços de criação de 15 placas internas para sinalização.	10/01/2005		
Ct.2005.01.13	Global Conservação e Limpeza Ltda	Prestação de serviço de limpeza nas dependências da UNESC.	03/01/05	Indeterminada	
Ct.2005.01.12	Vigilância Global Ltda	Prestação de serviços de vigilância, visando proteção de seu patrimônio e a segurança, a serem desenvolvidos por profissionais devidamente habilitados e treinados.	03/01/05	Indeterminada	Termo Aditivo Ct. 2005.06.03
Ct.2005.01.11	Refrimaq Refrigeração Ltda	Manutenção Preventiva em 106 (Cento e seis) aparelhos de ar condicionado, modelo janela.	31/01/05	31/01/05	
Ct.2005.01.10	Albonico e Consoni Ltda	Prestação de serviços, com o fornecimento de materiais e mão-de-obra, para colocação de lajotas no pátio.	19/01/05	20/01/05	
Ct.2005.01.09	Albonico e Consoni Ltda	Prestação de serviços com fornecimento de materiais e mão-de-obra, para execução de reforma nas dependências do Bloco de Apoio.	19/01/05	19/01/05	
Ct.2005.01.08	Sociedade Difusora Eldorado Catarinense Ltda.	Quitação de débitos de mensalidades referentes a prestação de serviços educacionais a acadêmica Aline Espilma Costa, mediante a publicação publicitária da Universidade a ser realizada pela Rádio Eldorado	10/01/05	31/12/05	
Ct.2005.01.07	Transcascão Remoção de Lixos e Entulhos Ltda.	Fornecimento de Três Caçambas estacionárias do tipo Brooks, para coleta de lixos e entulhos não tóxicos.	03/01/05	Indeterminada	
Ct.2005.01.06	Câmara de Vereadores de Criciúma	Prestação de serviço para realização de pesquisa de opinião pública, visando identificar a imagem que a população criciumentense tem com relação a câmara de vereadores do Município de Criciúma.	21/01/05	10/02/05	

Ct. 2005.01.05	Carlessi Administradora de Consórcios S/C Ltda	Prestação de serviços para realização de pesquisa de opinião pública, de caráter mercadológico, visando identificar a fatia de mercado no município de Criciúma para implantação de uma loja de consórcios.	20/01/05	04/04/05	
Ct. 2005.01.04	Comercial Carlessi Ltda	Prestação de serviço para realização de pesquisa de opinião pública, de caráter mercadológico, visando identificar a viabilidade de abertura de uma loja de material de construção, ferragens, ferramentas, chaves, material elétrico, eletrodoméstico e presentes no município de Criciúma.	20/01/05	04/04/05	
Ct. 2005.01.03	Cooperativa de Eletrificação Rural Sul Catarinense - CERSUL	Prestação de serviço para realização de pesquisa de opinião pública, visando avaliar a atual administração da Cooperativa em diversos aspectos.	20/01/05	04/03/05	
Ct. 2005.01.02	Cerealista Forquilha Ltda	Prestação de serviço para realização de pesquisa de opinião pública, visando identificar a intenção de voto para a eleição da presidência da COOPERA (Cooperativa Mista Pioneira)	24/01/05	04/03/05	
Ct. 2005.01.01	José Nelson Fabri	Prestação de serviço para realização de pesquisa de opinião pública, visando identificar a intenção de voto para a presidência da CERTREL – Cooperativa de Eletrificação Rural de Treviso.	10/01/05	11/02/05	
		Fevereiro			
Ct.2005.02.20	Maria Terezinha Antunes	Prestação de serviços de assessoria para o desenvolvimento do projeto do curso de graduação de nutrição....	21/02/05	06/07/05	
Ct.2005.02.19	Floricultura Portal da Flores.	Permuta entre a prestação de serviços educacionais e a aquisição de produtos e serviços.	01/02/05	31/12/05	
Ct.2005.02.18	Construtora Peruch Ltda	Termo aditivo, prorrogar o prazo do contrato.	17/02/05	29/07/05	Termo aditivo ao Ct.2002.070
Ct.2005.02.17	Vigilância Radar Ltda	Termo aditivo, alterar horário de prestação dos serviços.	01/02/05	-	Termo aditivo ao Ct.2000.26

Ct.2005.02.16	Engenharia Castanhel Ltda	Patrocínio parcial do Projeto: Voleibol - Bola Pra Cima	01/02/05	01/12/05	
Ct.2005.02.15	Scret Industria e Comércio de Confeções Ltda	Patrocínio parcial do Projeto: Voleibol - Bola Pra Cima	01/02/05	01/12/05	
Ct.2005.02.14	UNIMED de Criciúma Cooperativa de Trabalho Médico da Região Carbonífera	Patrocínio parcial do Projeto: Voleibol - Bola Pra Cima	01/02/05	01/12/05	
Ct.2005.02.13	Agroavícola Vêneto Ltda	Patrocínio parcial do Projeto: Voleibol - Bola Pra Cima	01/02/05	01/12/05	
Ct.2005.02.12	DS Informática e Assistência Técnica Ltda - Me Orbe Informática	Patrocínio parcial do Projeto: Voleibol - Bola Pra Cima	01/02/05	01/12/05	
Ct.2005.02.11	Companhia Siderúrgica Nacional - CSN	Prestação de serviços de relativos a execução do plano de monitoramento das áreas em reabilitação no campo Malha 2 oeste, Criciúma / SC	16/02/05	16/02/10	
Ct.2005.02.10	Associação Anjo Química do Brasil Ltda	Permuta entre a prestação de serviços educacionais e a exposição da logomarca da UNESC em colchão e painel no Ginásio Colombo Machado Salles.	14/02/05	30/06/05	
Ct.2005.02.09	Saraiva S/A Livreiros e Editores	Fornecimento dos produtos Saraiva em CD- ROM	16/02/05	-	
Ct.2005.02.08	BAV – Tecnologia e Assessoria de Gestão Ltda.	Estabelecer um novo prazo de vigência	21/02/05	12/05	Termo aditivo ao Ct.2004.02.04
Ct.2005.02.07	Sistema Integrado de Comunicação Criciumense Ltda	Quitação de débitos de mensalidade do acadêmico Rômulo Augusto Uliano, mediante divulgação publicitária da Universidade a ser realizada pela SIC, no Terminal Central de Transporte Coletivo de Criciúma.	17/02/05	31/12/05	
Ct.2005.02.06	Veb Editora Jornalística Ltda	Permuta entre a prestação de serviços educacionais e a divulgação de material publicitário da Universidade em espaço do Jornal Folha dos Municípios de propriedade da Veb Editora. Abater mensalidades da acadêmica Daniela Colle Bitencourt.	21/02/05	31/12/05	

Ct.2005.02.05	Rádio Transamérica Criciúma Comunicações Ltda	Permuta entre a prestação de serviços educacionais e a utilização de espaço publicitário na Rádio Transamérica. Abater 50% do valor das mensalidades escolares do acadêmico Patrick de Jesus.	17/02/05	-	
Ct.2005.02.04	Editora da Universidade Federal de Santa Catarina	Publicação em regime de co-edição, do livro Geografias entrelaçadas: ambiente rural e urbano no Sul de Santa Catarina.	17/02/05	-	
Ct.2005.02.03	Pierini Revestimentos Cerâmicos Ltda	Locação das salas de n. 43,44 e 45 do Centro Comercial José Pierine	01/02/05	01/02/06	Aguardando cópia assinada pelo representante legal da Pierini
Ct.2005.02.02	Elevadores Castelo Ltda	Venda de um elevador completo, com fornecimento de materiais e mão-de-obra para instalação.	16/02/05	03/10/05	
Ct.2005.02.01	Minasgel – Sondagem, Perfuração e Pesquisa Mineral.	Prestação de serviços de mão-de-obra, com fornecimento de materiais e equipamentos para execução de serviços relativos a sondagens em depósitos de rejeitos de carvão e jazidas de argila nos locais denominados Mina “A” e Mina “B” em Criciúma.	04/02/05	05/03/05	
Março					
Ct. 2005.03.19	Fundação de Amparo a Pesquisa e Extensão Universitária FAPEU	Prorrogar o prazo do contrato firmado em 17/03/04	17/03/05	17/03/06	Aditivo ao Ct.2004.03.28
Ct.2005.03.18	Centrais Elétricas de Santa Catarina - CELESC	Alterar o quadro de demanda contratada	23/03/05		Aditivo ao Ct.2003.11.14
Ct.2005.03.17	Cysy Mineração Ltda	Prestação de serviço para realização de análises físico-químicas para controle da qualidade de mínimo 42 amostras anuais dos produtos comercializados, com a expedição do respectivos laudos.	28/03/05	28/03/07	

Ct.2005.03.16	Industria Carbonífera Rio Deserto Ltda	Monitoramento da qualidade do ar na região de influencia da Industria Carbonífera Rio Deserto - Unidade produtiva II, monitoramento da qualidade do ar e caracterização de fontes estacionárias na região de influencia Unidade produtiva III, monitoramento da qualidade do ar e caracterização de fontes estacionárias Unidade produtiva III.	14/03/05		
Ct.2005.03.15	Engenharia Castanhel Ltda	Patrocínio parcial do Boletim Econômico elaborado pelo setor de Pesquisas Sócio-Econômicas do IPAT.	23/03/05		
Ct.2005.03.14	Organização Educacional Sul Catarinense - OESC	Termo aditivo, prorrogar a vigência do prazo de vigência.	01/03/05	01/03/05	Termo aditivo ao contrato Ct. 2003.03.01
Ct.2005.03.13	Criciúma Construções Ltda	Termo aditivo, prorrogação da vigência.	11/03/05	10/03/06	Termo aditivo ao Ct.2002.020
Ct.2005.03.12	Aquaflot Industrial Ltda	Termo aditivo, modificações: descrições do serviço, do prazo para execução dos trabalhos ...	30/03/05	-	Termo aditivo ao Ct.2004.05.03
Ct.2005.03.11	Constroni Construções Ltda	Prestação de serviço com fornecimento e material e mão-de-obra , para colocação de lajotas em pátio localizado no campus.	14/03/05	10/04/05	
Ct.2005.03.10	Locativa Empreendimentos Imobiliários Ltda	Patrocínio parcial do Boletim Econômico elaborado pelo setor de Pesquisas socioeconômicas do IPAT	23/03/05	15/08/05	
Ct.2005.03.09	Usina Termelétrica Sul Catarinense S.A - USITESC	Prestação de serviços, em atendimento as exigências da FATMA, referente a complementação do EIA/RIMA da USITESC, a ser implantada no Município de Treviso	31/03/05	31/03/06	
Ct.2005.03.08	Engemed Comércio e Manutenção em Equipamentos Médicos Ltda	Termo aditivo alterar clausulas dos valores pagos	01/03/05		Aditivo ao Ct.2002.031
Ct.2005.03.07	Engenharia Castanhel Ltda	Serviços de engenharia e construção, com fornecimento de material e mão-de-obra, e equipamentos para execução de duas quadras esportivas em concreto armado e pintadas.	15/03/05	15/06/05	

Ct.2005.03.06	Indústria Carbonífera Rio Deserto Ltda	Realização de trabalhos, em atendimentos as exigências da FATMA, referente ao EIA/RIMA da Mina Santa Cruz, do Município de Içara SC	30/03/05	30/03/05	
Ct.2005.03.05	Industria Carbonífera Rio Deserto Ltda	Prestação de serviço de levantamento arqueológico sistemático da área de impacto da Mina Santa Cruz, da Carbonífera Rio Deserto que dever ser instalada na localidade de Esplanada , Município de Içara/ sc	23/03/2005	-	
Ct.2005.03.04	Visotrader S/A Informática e Comércio Exterior	Prestação de serviço de acesso ao Laboratório Virtual de Exportação Módulo Intermediário, que consiste na disponibilização do Sistema Simulador de Documentos de Exportação e Simulador de Ré.	03/03/05	-	
Ct.2005.03.03	Eduardo Mendes Ribeiro Corrêa – Academia Kobukan	Prestação de serviços de especializados para aplicação de terapias alternativas a funcionários, professores e acadêmicos.	15/03/05	20/12/05	
Ct.2005.03.02	Muller, Bazzaneze & Ciad. Auditores / Gráfica e Editores da Aliança Ltda	Realização de auditoria no Jornal da Manhã, de mediante verificação relativa a quantidade de tiragem diária, a quantidade de assinaturas por localidades (municípios), a quantidade de jornais distribuídos...	03/03/05	30 dias após a entrega do relatório	
Ct. 2005.03.01	Fundação de Estudos e Pesquisas Sócio-econômicos FEPESE	Prestação de serviços especializados de consultoria, que visa a oferecer os procedimento necessários a implantação de uma Fundação de Amparo à Pesquisa na UNESC.	01/03/05	-	
Abril					
Ct.2005.04.08					
Ct.2005.04.07	Nancy Neves Moro	Prestação de serviços relativos à atividades de Assistência Social, se compromete a realizar entrevista, conferir documentos e promover visitas domiciliares aos acadêmicos inscritos ao recebimento de bolsas de estudos do art. 170	01/04/05	31/05/05	

Ct.2005.04.06	Osmar da Silva ME	Ceder em locação comercial o espaço físico localizado no pavimento térreo do prédio denominado XXI-C, para funcionamento de uma cantina.	01/04/05	31/08/05	Termo aditivo Ct. 2005.09.19
Ct.2005.04.05	Condomínio Shopping Della Giustina S/A	Prestação de serviço para realização de pesquisa de opinião pública, uma delas visando a promover a contagem de fluxo das pessoas que circulam pelo interior do Shopping, e a outra visando ao perfil do público consumidor do mesmo. O pagamento será mediante permuta por espaço de divulgação.	29/04/05		
Ct.2005.04.04	Comercial de Alimentos Martins Ltda	Prestação de serviço para realização de pesquisa de opinião pública, visando identificar os meios de comunicação mais ouvidos/assistidos pela população de determinados bairros.	27/04/05		
Ct.2005.04.03	Cantina Fontana Ltda ME	Locação comercial de espaço físicos localizado no prédio da Clínicas de Fisioterapia e Psicologia.	01/04/05	01/04/07	
Ct.2005.04.02	Indústrias Sulfertilizantes Ltda	Prestação de serviço para realização de análises físico-químicas para controle da qualidade de fertilizantes orgânico simples, fertilizantes organominerais.	15/04/05	15/04/06	
Ct.2005.04.01	Von Mühlen Advogados Associados	Advocacia de partido em defesa dos direitos e interesses da mesma relativamente aos assuntos pertinentes a administração do HRA	01/04/2005	Indeterminado	Termo de acordo anexo ao contrato.
Maio					
Ct.2005.05.10					
Ct.2005.05.09	Petróleo Brasileiro S.A PETROBRAS	Termo de sigilo, As partes tem o interesse em desenvolver o Projeto de Desenvolvimento de Nanopartículas Lubrificantes e com este propósito a PETROBRAS convida o professor Elídio Angioletto para debater no CENPES	30/05/05		

Ct.2005.05.08	Jairo Tarcisio Tomiozzo	Prestação de serviços profissionais médicos, na especialidade de anesthesiologia junto ao HRA	01/05/05	01/05/06	
Ct.2005.05.07	Ana Luiza Barcellos Aguirre / HRA	Prestação de serviços profissionais médicos, na especialidade de anesthesiologia junto ao HRA	01/05/05	01/05/06	
Ct.2005.05.06	Juliano Darós Amboni	Prestação de serviço para elaboração de projeto arquitetônico de uma edificação, denominado Prédio da Unidades de Documentação e Arqueologia.	23/05/05	05/06/05	
Ct.2005.05.05	Domínio Sistemas Ltda	Termo aditivo ao contrato firmado em 12/11/2002	03/05/05		Aditivo ao Ct.2002.225
Ct.2005.05.04	STS Engenharia Ltda	Prestação de serviço de Reconhecimento e Elaboração de Diagnóstico Preliminar da Herpetofauna e Mastofauna presentes a área de influencia direta da Usina Termelétrica Sul Catarinense – USITESC.	10/05/05		
Ct.2005.05.03	CAF Consultoria Agro Florestal	Realização de levantamento arqueológico sistemático em duas áreas localizadas no município de São Francisco do Sul/SC.	30/05/05		
Ct.2005.05.02	Laboratório Bioclinico Criciúma Ltda	Prestação de serviços de análises de exames laboratoriais.	16/05/05	16/05/06	
Ct.2005.05.01	Emofal Empreiteira de Mão de Obra Ltda	Prestação de serviços de mão-de-obra, com fornecimento de materiais, para execução de serviços de reforma e alteração nos Laboratórios do Departamento de Engenharia de Materiais situados no Ipat.	01/05/05	31/08/05	
Junho					
Ct. 2005.06.13	FC Clínica de Olhos Ltda / HRA	Locação de área situada na portaria II do Hospital Regional de Araranguá	01/06/05	01/06/06	
Ct. 2005.06.12	Criação Design da Comunicação Ltda	Prestação de serviço para realização de pesquisa de opinião publica , que visa identificar o grau de satisfação dos clientes da CASAN – Companhia Catarinense de Águas e Saneamento.	30/06/05		

Ct. 2005.06.11	Município de Içara	Curso de aperfeiçoamento e treinamento e motivação para funcionários da Secretaria da Educação e Cultura e da Secretaria de Administração.	02/06/05	31/12/05	Ct assinado pelo prof. Francisques – Extensão
Ct. 2005.06.10	Unilivros Comércio e Representações Ltda	Termo aditivo ao contrato firmado em 02/06/2003	02/06/05	02/06/07	Termo aditivo ao Ct. 2003.06.01
Ct. 2005.06.09	Criciúma Esporte Clube / Criciúma E.C.	Permuta entre prestação de serviços educacionais e a divulgação publicitária a ser realizada pelo Criciúma E.C.	28/06/05		
Ct. 2005.06.08	Patricia Sesterheim	Contratação para proferir o curso “Animais de Laboratório: ética, criação, manejo e experimentação” dia 28/06/05.	28/06/05		
Ct. 2005.06.07	Carlessi Engenharia Comércio e Construções Ltda	Serviços de Engenharia e construção, com fornecimento de material e mão-de-obra, para execução de prédio denominado Laboratório de Nutrição.	23/06/05	23/06/06	
Ct. 2005.06.06	Sul Óxidos Indústria e Comercio Ltda	Prestação de serviço para realização de análises físico-química para fins de controle da qualidade relativas as amostras de fertilizantes minerais e seus compostos nos parâmetros de nitrogênios, fósforo...	30/06/05	30/06/07	
Ct. 2005.06.05	Ronaldo dos Santos Felisberto - ME	Termo aditivo ao contrato de locação	01/06/05		Aditivo ao Ct.2002.221
Ct. 2005.06.04	Construtora Fontana Ltda	Prestação de serviço para realização de pesquisa de opinião publica, visando identificar a imagem que os Corretores de Imóveis de Criciúma têm das construtoras, bem como identificar o grau de satisfação do Corretores quanto as Construtoras.	08/06/05		
Ct. 2005.06.03	Vigilância Global Ltda	Termo aditivo ao firmado em 03/01/2005.	01/06/05		Termo aditivo ao Ct.2005.01.12
Ct. 2005.06.02	Maria Stephanou	Contratação para proferir Palestra “História da escrita e da leitura em Roger Chartier”.	13/06/05		

Ct. 2005.06.01	Industria Carbonífera Rio Deserto Ltda	Empréstimo de forma gratuita de um terreno situado no Rio das Cobras e Macuco, na região conhecida pelo nome de Alto Rio São Bento, Município de Siderópolis – SC, para fins de instalação de uma base de pesquisas em Mata Atlântica, a ser denominada “Estação Ecológica”.	02/06/05		
Julho					
Ct. 2005.07.13					
Ct. 2005.07.12	Esporte Clube Próspera	Permuta entre a prestação de serviços educacionais e a divulgação publicitária .	01/07/05	31/12/05	
Ct. 2005.07.11	SENAI/ MIDSUL	Apoio parcial do evento denominado “I Congresso Sul Catarinense de Computação” a ser realizado no período de 20/09/2005 a 01/10/2005, sob organização do Curso de Ciências da Computação da FUCRI/UNESC	25/07/2005		
Ct. 2005.07.10	Consulti Tecnologia da Informação Ltda	Apoio parcial do evento denominado “I Congresso Sul Catarinense de Computação” a ser realizado no período de 20/09/2005 a 01/10/2005, sob organização do Curso de Ciências da Computação da FUCRI/UNESC	25/07/05		
Ct. 2005.07.09	Sid Criciúma Serviços Ltda	Apoio parcial do evento denominado “I Congresso Sul Catarinense de Computação” a ser realizado no período de 20/09/2005 a 01/10/2005, sob organização do Curso de Ciências da Computação da FUCRI/UNESC	25/07/05		
Ct. 2005.07.08	Crisul Hotéis e Turismo S/A	Apoio parcial do evento denominado “I Congresso Sul Catarinense de Computação” a ser realizado no período de 20/09/2005 a 01/10/2005, sob organização do Curso de Ciências da Computação da FUCRI/UNESC	25/07/05		

Ct. 2005.07.07	Município de Criciúma por intermédio da Secretária de Desenvolvimento Social e Habitação	Realização de consultoria, elaboração de base cartográfica e cadastro de imóveis em áreas de risco no Município de Criciúma/SC...	28/07/05		
Ct. 2005.07.06	Construtora Peruch Ltda	Termo aditivo – prorrogar o contrato firmado em 17/02/2002 até 31/01/2006	29/07/05	31/01/06	Termo aditivo ao Ct.2002.070
Ct. 2005.07.05	Isoar Sistema de Climatização Ltda	Termo aditivo - acrescentar a manutenção preventiva mensal no sistema de ar condicionado do auditório.	21/07/05		Termo aditivo ao Ct. 2003.11.01
Ct. 2005.07.04	Única Comunicação e Associados Ltda	Permuta entre a quitação de débitos de mensalidade referentes à prestação de serviços educacionais ao acadêmico Ilton José Lole e serviços de criação de 13 placas internas para sinalização de prédios da FUCRI/UNESC.	14/07/05	-	
Ct. 2005.07.03	Sociedade Matogrossense de Empreendimentos Ltda SOMATEM	Duas carneiras, setor 02 G – 1 e 2/12	12/07/05		
Ct. 2005.07.02	Supermercados Manenti Ltda	Prestação de serviços para realização de duas pesquisas de opinião pública, visando identificar a viabilidade de abertura de uma loja do Supermercado Manenti no Bairro Santa Luzia em Criciúma e no município de Araranguá.	22/07/05		
Ct. 2005.07.01	Rádio Difusora de Içara Ltda	Permuta entre prestação de serviços educacionais e a utilização e a utilização de espaço publicitário.	05/07/05		
Agosto					
Ct. 2005.08.30	Sociedade Difusora Eldorado Catarinense Ltda	Permuta entre a prestação de serviços educacionais aos acadêmicos Aline Espilma Costa, Ana Paula Ferreira Ronchi, Maurício Mello Martins e Marília Piancentini Buogo, e divulgação publicitária.	01/08/05		
Ct. 2005.08.29	Associação Anjo Química do Brasil Ltda	Permuta entre a prestação de serviços educacionais e a exposição da logomarca em colchão e painel do Ginásio Colombo Salles.	01/08/05	31/12/05	

Ct. 2005.08.28	Nancy Neves Dal Moro	Prestação de serviços relativos à atividades de Assistência Social, se compromete a realizar entrevista, conferir documentos e promover visitas domiciliares aos acadêmicos inscritos ao recebimento de bolsas de estudos do art. 170	15/08/05	15/10/05	
Ct. 2005.08.27	Betha Sistemas Ltda	Apoio parcial do evento denominado "I Congresso Sul Catarinense de Computação" a ser realizado no período de 20/09/2005 a 01/10/2005, sob organização do Curso de Ciências da Computação da FUCRI/UNESC	19/08/05		
Ct. 2005.08.26	RC Sistemas Ltda	Apoio parcial do evento denominado "I Congresso Sul Catarinense de Computação" a ser realizado no período de 20/09/2005 a 01/10/2005, sob organização do Curso de Ciências da Computação da FUCRI/UNESC	29/08/05		
Ct. 2005.08.25	Cescom Informática / Samuel Cesconetto ME	Apoio parcial do evento denominado "I Congresso Sul Catarinense de Computação" a ser realizado no período de 20/09/2005 a 01/10/2005, sob organização do Curso de Ciências da Computação da FUCRI/UNESC	19/08/05		
Ct. 2005.08.24	Delta Cable Teleinformática Comércio e Representações Comerciais Ltda	Apoio parcial do evento denominado "I Congresso Sul Catarinense de Computação" a ser realizado no período de 20/09/2005 a 01/10/2005, sob organização do Curso de Ciências da Computação da FUCRI/UNESC	24/08/05		
Ct. 2005.08.23	HMF Consultoria e Assessoria em Qualidade	Prestação de serviço de elaboração e implementação de projeto de Pós-Graduação – Especialização em Gestão de Inovação Tecnológica na Construção Civil.	01/08/05	31/12/05	

Ct. 2005.08.22	Virtual Office Comércio e Representações Ltda	Prestação de serviço de consultoria e suporte em migração servidor Linux, mediante a disponibilização de engenheiros de rede certificado.	12/08/05	12/08/05	
Ct. 2005.08.21	Patrícia Jantsch Fiuza	Redação do material de referência e de atividades de aprendizagem configurando subsídios para oferta de curso a distância. A referida obra coletiva será denominada "Módulo I: O Profissional do Milênio" (Produção de material didático em obra coletiva)	04/08/05		
Ct. 2005.08.20	Maria Juliana Siemsen da Silva e Cia. Ltda	Aditamento do contrato firmado em 01/09/02	31/08/05	01/09/06	Termo aditivo ao Ct.2002.209
Ct. 2005.08.19	Santa Casa de Misericórdia de Paraguaçu Paulista	Cessão gratuita de uso de sistema de prontuário eletrônico denominado UTInfo, desenvolvido pelo Projeto Kiron, no Laboratório de Informática Médica e Telemedicina.	15/08/05	15/02/06	
Ct. 2005.08.18	Luiz Carlos Macarini	Prestação de serviço de entrega de serragem	06/08/05	Indeterminada	
Ct. 2005.08.17	Fauna Pro Assessoria e Consultoria Ambiental Ltda	Prestação de serviços que compreendem a realização de Diagnostico Ambiental da Herpetofauna e Mastofauna presentes na área de influencia direta da Usina Termelétrica Sul Catarinense - USITESC	10/08/05	28/02/06	Termo aditivo Ct.2005.09.08
Ct. 2005.08.16	Rosemeri dos Santos Anacleto ME	Permuta entre prestação de serviços educacionais e a utilização de espaço publicitário.	30/08/05	31/12/05	
Ct. 2005.08.15	COTESA – Desapropriação, Avaliações e Meio-Ambiente Ltda	Levantamento arqueológico sistêmico de um total de trinta hectares relativos à área afetada pela instalação do PCH Santa Rosa, situada no município de Santa Rosa de Lima/SC	09/09/05		

Ct. 2005.08.14	Luciana Londero Bradli	Redação do material de referência e de atividades de aprendizagem configurando subsídios para oferta de curso a distância. A referida obra coletiva será denominada "Módulo I: O Profissional do Milênio" (Produção de material didático em obra coletiva)	04/08/05		
Ct. 2005.08.13	Família Dona Delícia Ltda - ME	Patrocínio parcial do time feminino de futebol de salão.	24/08/05	15/12/05	
Ct. 2005.08.12	Ana Maria Marcos	Prestação de serviços na divulgação e realização de matrículas dos cursos de pós-graduação na "Área da Saúde e o Curso de MBA Comunicação Empresarial"	31/08/2005	12/11/05	Termo aditivo Ct. 2005.11.07
Ct. 2005.08.11	Powersolutions Informática Ltda	Patrocínio parcial do evento denominado "I Congresso Sul Catarinense de Computação" a ser realizado no período de 28 de setembro a 01 de outubro de 2005.	25/08/05		
Ct. 2005.08.10	Usina Termelétrica Sul Catarinense S.A. USITESC	Prestação de serviço relativo a elaboração de estudo suplementar ao EIA/RIMA da USITESC, visando a identificação e avaliação dos possíveis impactos ambientais e medidas preventivas, mitigadoras e compensatórias de impactos negativos e potencializados de impactos possíveis.	26/08/05		
Ct. 2005.08.09	Usina Termelétrica Sul Catarinense S.A - USITESC	Prestação de serviços relativos à definição de diretriz preliminar do traçado da Linha de Transmissão de 230 kv (UH Mãe Luzia – Siderópolis), com extensão aproximada de 14km.	26/08/05		
Ct. 2005.08.08	SRF Administração, participação e Comércio Ltda	Prestação de serviços para realização de pesquisa de opinião pública, visando averiguar junto a população de Criciúma quais as atividades de lazer realizadas por adultos, jovens e idosos, conforme perfil socioeconômico	24/08/05		

Ct. 2005.08.07	Abel Correa de Souza / Evelise Chemale Zacan	Redação do material de referência e de atividades de aprendizagem configurando subsídios para oferta de curso a distância. A referida obra coletiva será denominada "Módulo I: O Profissional do Milênio" (Produção de material didático em obra coletiva)	04/08/05		
Ct. 2005.08.06	Cassandra Ribeiro de Oliveira e Silva / Maria do Carmo Duarte Feritas	Redação do material de referência e de atividades de aprendizagem configurando subsídios para oferta de curso a distância. A referida obra coletiva será denominada "Módulo I: O Profissional do Milênio" (Produção de material didático em obra coletiva)	04/08/05		
Ct. 2005.08.05	Ana Augusta Ferreira de Freitas	Redação do material de referência e de atividades de aprendizagem configurando subsídios para oferta de curso a distância. A referida obra coletiva será denominada "Módulo I: O Profissional do Milênio" (Produção de material didático em obra coletiva)	04/08/05		
Ct. 2005.08.04	Vigilância Global Ltda	Prestação de serviços de monitoramento eletrônico de alarme a distância.	01/08/05		Termo aditivo Ct. 2005.09.20
Ct. 2005.08.03	Metalúrgica JR Ltda	Prestação de serviços técnicos de engenharia para a fabricação e montagem de cobertura metálica relativa ao Laboratório de Nutrição.	17/08/05		
Ct. 2005.08.02	Cooperativa de Eletificação Rural Sul Catarinense - CERSUL	Prestação de serviço para realização de pesquisa de opinião pública, visando avaliar a atual administração da Cooperativa	22/08/05		
Ct. 2005.08.01	Engenharia Castanhel Ltda	Prestação de serviços de engenharia e construção para execução da segunda etapa de um Ginásio de Esportes.	04/08/05	28/07/06	
Setembro					

Ct. 2005.09.20	Vigilância Global Ltda	Termo aditivo, alterar os locais de prestação de serviços de monitoramento eletrônico, que serão prestados a partir de 01/10/200, também nas Casas da Cidadania localizadas no Centro e Rio Maina.	30/09/05		Termo aditivo ao Ct. 2005.08.04
Ct. 2005.09.19	Osmar da Silva ME	Termo aditivo, prorrogar a vigência até 31/12/2005	01/09/05	31/12/05	Termo aditivo ao contrato Ct.2005.04.06
Ct. 2005.09.18	Horr Assessoria e Sistemas Ltda	Licença de uso do Sistema Horr, para fins educacionais, a nível de laboratório, a ser utilizado por alunos e professores da instituição	21/09/05	21/09/06	
Ct. 2005.09.17	CRITERIUM Soluções em Informática Ltda	Manutenção corretiva e suporte técnico de 1 licença de software INTERVIEW	21/09/05		
Ct. 2005.09.16	CRITERIUM Soluções em Informática Ltda	Licenciamento do direito de uso do aplicativo INTERVIEW V 2.2, software responsável pela automação de Pesquisas ...	21/09/05	Indeterminada	
Ct. 2005.09.15	CRITERIUM Soluções em Informática Ltda	Contrato principal	21/09/05		
Ct. 2005.09.14	Município de Criciúma	Prestação de serviço para realização de pesquisa de opinião pública, que visam monitorar os bairros de Criciúma e avaliar o poder público municipal.	27/09/05		
Ct. 2005.09.13	CD-ROM Professional Ltda	Cessão temporária da licença de acesso às informações contidas na base de dados da editora Ovid Technologies	20/09/05	31/12/06	
Ct. 2005.09.12	Maria do Carmo Topanotti Esteves	Organização e fornecimento de coffee break	-	-	
Ct. 2005.09.11	Aquaflot Industrial Ltda	Rescisão do contrato firmado em 14/05/2004 e do termo aditivo firmado em 01/03/2005.	27/09/05		Termo aditivo ao Ct.2004.05.03 (Rescisão)
Ct. 2005.09.10	Ponto System	Manutenção corretiva	25/09/05	24/09/06	

Ct. 2005.09.09	Carbonífera Metropolitana S.A.	Prestação de serviço visando a reproduzir, em escala industrial, testes realizados em laboratório, relativos à utilização de Iodo/flotado proveniente de estação de tratamento de águas ácidas (ETDAM), na composição de massa cerâmica para fabricação de tijolos.	27/09/05	-	
Ct. 2005.09.08	Fauna Pro Assessoria e Consultoria Ltda	Aditamento ao contrato de serviços firmado em 01/08/05	18/09/05		Termo aditivo ao Ct. 2005.08.17
Ct. 2005.09.07	Labcamp Laboratório Campos Ltda	Aditamento ao contrato firmado em 01/09/02	01/09/05		Termo aditivo ao Ct.2002.172
Ct. 2005.09.06	Controni Construções Ltda	Prestação de serviço para ampliação do Bloco Z	13/09/05	-	
Ct. 2005.09.05	Ferrovia Tereza Cristina S A	Prestação de serviços visando a elaboração de parecer técnico científico que avalie e aponte a necessidade ou não de elonamento de vagões de transporte de carvão mineral	12/09/05	-	
Ct. 2005.09.04	Elevadores Castelo Ltda	Efetuar serviços de manutenção preventiva em elevadores	01/09/05	-	
Ct. 2005.09.03	Potencial Comércio para Recursos Humanos Ltda	Ceder em locação uma sala de aula, com equipamento para a execução do Curso "Oratória na Educação"	15/09/05	-	
Ct. 2005.09.02	Rádio Difusora de Içara Ltda	Prestação de serviço para realização de pesquisa de opinião pública, de caráter mercadológico, que visa a analisar a programação esportiva da Rádio Difusora no município de Criciúma. Parte do pagamento será mediante permuta.	08/09/05	-	
Ct. 2005.09.01	Domínio Sistemas Ltda	Prestação de serviços para realização de pesquisa de opinião pública, visando avaliar como o profissional de vendas conduz a negociação, no que se refere a apresentação, postura, conhecimento do produto, material gráfico	01/09/05		
Outubro					

Ct. 2005.10.12	Engenharia Castanhel Ltda	Serviços de engenharia e construção, com fornecimento de mão-de-obra e equipamentos, para execução integral de um bloco de sala de aula com dois pavimentos.	14/10/05	2006	
Ct. 2005.10.11	Fundação de Apoio à Pesquisa Científica e Tecnológica do Estado de Santa Catarina - FAPESC	Concessão de Auxílio Financeiro à Pesquisa para apoio a projeto de pesquisa científica e/ou tecnológica - A Reforma Psiquiátrica, o processo de desinstitucionalização e o atendimento aos sofrendores psíquicos: os serviços substitutivos de saúde mental do Sul catarinense.	18/10/05	2007	
Ct. 2005.10.10	Cooperativa Mista Pioneira	Prestação de serviço para realização de pesquisa de opinião pública, visando avaliar os serviços prestados.	27/10/05	12/11/05	
Ct. 2005.10.09	Empresa de Pesquisa Agropecuária e Extensão Rural de Santa Catarina S.A	Sexto termo aditivo ao contrato de prestação de serviços	14/10/05		Termo aditivo ao Ct. 2003.05.02
Ct. 2005.10.08	KVA Engenharia Elétrica	Prestação de serviços de assessoramento técnico na área de engenharia elétrica nas instalações do campus, IPAT e HRA	25/10/05		
Ct. 2005.10.07	Juliano Darós Amboni	Prestação de serviço para elaboração de projeto arquitetônico de uma edificação, denominado Prédio das Unidades de Documentação e Arqueologia, a ser contruída como anexo de edificação existente em terreno do IPAT.	10/10/05	10/01/06	
Ct. 2005.10.06	Andreatta Ambiental Ltda	Prestação de serviços para realização de análise físico-químicas para controle da qualidade de fertilizantes orgânicos, substrato para plantas e iodo de estação de tratamento de efluentes industriais - ETEI	31/10/05	31/10/06	
Ct. 2005.10.05	Dagostim Cobranças Ltda	Recuperação de créditos através da cobrança de valores de forma extrajudicial e/ou judicial	24/10/05	Indeterminada	

Ct. 2005.10.04	Biolabor – Laboratório de Análises Clínicas Ltda	Prestação de serviços de análises de exames laboratoriais.	18/10/05	18/10/05	
Ct. 2005.10.03	Makropate Telões Ltda	Permuta entre realização de pesquisa de opinião pública e serviços de produção, de comerciais, sonorização, iluminação...	13/10/05		
Ct. 2005.10.02	HSM do Brasil	Aquisição de 120 assinaturas anuais da revista HSM Management a serem entregues aos alunos de MBA.	03/10/05	03/10/06	
Ct. 2005.10.01	Aquaflot Industrial Ltda	Prestação de serviços de assessoria técnica para implantação de Estação de Tratamento de Drenagem Ácida de Mina e de efluentes.	05/10/05	05/10/06	
Novembro					
Ct. 2005.11.10	Centrais Elétricas do Brasil - CELESC	Alterar o quadro de demanda contratada .	23/11/05		Termo aditivo ao Ct. 2003.11.12
Ct. 2005.11.09	Tiscoski Distribuidora Comercial Ltda	Prestação de serviços para realização de pesquisa de opinião publica, visando identificar o grau de satisfação dos clientes.	24/11/05		
Ct. 2005.11.08	Agromídia Software Ltda	Doação do software DietPro 4.0, para que o mesmo possa ser instalado e utilizado em trinta computadores.	30/11/05		
Ct. 2005.11.07	Ana Maria Marcos	Termo aditivo- prorrogar até 12/02/06 o prazo de vigência do contrato celebrado em 31/08/05	12/11/05	12/02/06	Termo aditivo ao Ct. 2005.08.12
Ct. 2005.11.06	Euclésio Mandelli, / Fernando Goulart Mandelli, Djonathan Goulart Mandelli, Lindomar Goulart Mandelli, Agenor Zanatta, Dulce Fernandes Zanatta	Contrato de confissão e negociação de dívida com dação em pagamento	07/11/05		
Ct. 2005.11.05	Clínica Luz Ltda / HRA	Terceirização de serviços profissionais médicos na área de urgência e emergência do pronto Socorro do HRA	01/11/05	01/11/06	
Ct. 2005.11.04	Mundo Limpo Ltda	Levantamento topográfico planialtimétrico cadastral de área onde está instalado o aterro sanitário do Município de Criciúma.	03/11/05	30/11/05	

Ct. 2005.11.03	Rádio Som Maior – FM Ltda	Prestação de serviços para realização de pesquisa de opinião pública, visando verificar a audiência da Rádio São Maior Antena 1.	10/11/05	30/12/05	
Ct. 2005.11.02	Emofal Empreiteira de Mão de Obra Ltda	Prestação de serviços para execução da construção do Laboratório de Absorção Atômica.	01/11/05	31/01/06	
Ct. 2005.11.01	Duda Imóveis Ltda	Patrocínio parcial do Boletim Econômico elaborado pelo setor de Pesquisas Sócio-Econômicas do IPAT.	01/11/05		
Dezembro					
Ct. 2005.12.02	Clinica de Nefrologia Ltda	Aditamento ao contrato firmado em 01/12/200, visando prorrogar o prazo de vigência para 30/11/06	01/12/05	30/11/06	Termo aditivo ao Ct. 2004.12.09
Ct. 2005.12.01	Instituto Euvaldo Lodi de Santa Catarina – IEL/SC	Alterar a Cláusula Primeira do contrato de comodato.	01/12/05		Termo aditivo ao Ct.2004.04.17

2.2.3.1 Assessoria de Gabinete

Chefe de Gabinete: Joel Modesto Casagrande

Atribuições

A Assessoria de Gabinete dá suporte aos Reitores nas questões pertinentes aos Pró-Reitores, Diretorias, Assessorias, Coordenadores de Cursos, Professores e Alunos, interagindo com a comunidade externa.

Atividades Desenvolvidas

- Participação no Forgab – Fórum Nacional de Chefes de Gabinetes, como Presidente
- Participação no Forgab Regional, como Presidente
- Orientação, supervisão e controle das atividades do Gabinete
- Elaboração da agenda do reitor
- Atendimentos à comunidade externa e interna

2.2.3.2 Assessoria de Esportes

Assessor de Esporte: José Antonio Carrilho

Atribuições

A Assessoria de esportes tem como objetivo o esporte em toda a sua dimensão. Está dividida em blocos de atuação: Esporte Acadêmico, Esporte Rendimento, Esporte Parceria, Esporte Escolar e Esporte Comunitário.

Atividades Desenvolvidas

- Jogos Interfases
- Jogos Intercursos
- Seletiva para os Jogos Universitários Catarinense - Modalidades: Xadrez, Tênis de mesa, Judô, Atletismo, Natação, Voleibol, Futsal, Tênis de Campo, Basquetebol e Handebol.
- Participação em Competições Universitárias:

JOGOS UNIVERSITÁRIOS CATARINENSES – JUC’S , de 12 a 15 de Maio, Joaçaba.			
Modalidades: Xadrez (Masculino), Tênis de mesa (Feminino/Masculino), Judô Masculino, Atletismo (Feminino/Masculino), Voleibol (Masculino), Voleibol de Dupla (Feminino/Masculino), Futsal (Feminino/Masculino), Tênis de Campo (Masculino), Basquetebol (Feminino/Masculino) e Handebol (Feminino/Masculino).			
MEDALHAS DAS MODALIDADES INDIVIDUAIS			
ATLETISMO	GIORGIA FONTANA NETTO	FISIOTERAPIA	2ª lugar - Dardo 2ª lugar - Peso
	KLEBER STEINER DE CAMPOS	ADMINISTRAÇÃO C/ HABILITAÇÃO EM COMERCIO EXTERIOR	2ª lugar - 200 METROS RASOS 3ª lugar - 100 METROS RASOS
	CLAUDINEI RIBEIRO	EDUCAÇÃO FISICA	2ª lugar - 5.000 METROS RASOS
JUDÔ	RAFAEL DE OLIVEIRA LOPES	MEDICINA	2ª lugar - categoria até 90 kg 3ª lugar - categoria absoluto
CLASSIFICAÇÃO GERAL: 4ª Lugar 1ª LUGAR: Voleibol Masculino e Tênis de Mesa Feminino 2ª LUGAR: Futsal Feminino e Masculino, Tênis de Mesa Masculino, Voleibol de Dupla Masculino 3ª LUGAR: Voleibol de Dupla Feminino			
JOGOS UNIVERSITÁRIOS BRASILEIROS – JUB’S , de 16 a 26 de Junho, Recife. Modalidade: Voleibol (Masculino) Colocação: 8ª Lugar			

Participações e Classificações das Equipes de Rendimentos

FUTSAL FEMININO	
COMPETIÇÃO	CLASSIFICAÇÃO
Olimpíada Estudantil de Santa Catarina (Regional)	1° lugar
Olimpíada Estudantil de Santa Catarina (Estadual)	5° lugar
Joguinhos Abertos de Santa Catarina (Estadual)	2° lugar
Jogos Abertos de Santa Catarina (Regional)	1° lugar
Jogos Abertos de Santa Catarina (Estadual)	3° lugar
Campeonato Catarinense sub 20	3° lugar
Campeonato Catarinense adulto	2° lugar
Liga Nacional Futsal	9° lugar
Jogos Universitário de Santa Catarina	2° lugar

FUTSAL MASCULINO	
COMPETIÇÃO	CLASSIFICAÇÃO
Jogos Universitários Catarinenses	2° lugar
Regional Araranguá	1° lugar
Lac	3° lugar

VOLEIBOL MASCULINO	
COMPETIÇÃO	CLASSIFICAÇÃO
Jogos Universitário de Santa Catarina	1° lugar
Jogos Universitário Brasileiros	8° lugar
Campeonato Estadual	6° lugar
Liga Nacional B	6° lugar

2.2.3.3 Assessoria Jurídica

Assessor Jurídico: Félix Hobold

Atribuições

A Assessoria Jurídica é um setor ligado diretamente a Reitoria, prestando assessoria em assuntos de ordem jurídica envolvendo a Instituição.

Atividades Desenvolvidas:

- Atuação no interesse da Instituição em processos judiciais e administrativos;
- Acompanhamento e orientação na elaboração e cumprimento dos Estatutos e Regimentos da Instituição;
- Estudo e propostas de normatização (regulamentos, resoluções, portarias, procedimentos administrativos e editais) a ser produzida pela universidade e acompanhamento de sua aplicação;
- Elaboração de pareceres jurídicos requisitados pelos diversos setores da Instituição;
- Elaboração e análise de contratos e convênios a serem firmados com outras instituições, empresas ou entes estatais;
- Acompanhamento e encaminhamento das questões relacionadas à filantropia e utilidade pública;
- Participação de reuniões periódicas promovidas pela Câmara Jurídica da Associação Catarinense das Fundações Educacionais – ACAFE, formada pelos assessores e procuradores das fundações que compõem o sistema;

2.2.3.4 Assessoria para Assuntos Internacionais

Assessora para Assuntos Internacionais: Tânia Mota

Atribuições

A razão de ser da Assessoria para Assuntos Internacionais é de fomentar, apoiar e promover as relações internacionais, com vistas à missão da Unesc.

Atividades Desenvolvidas

- **Convênio UNESC/ECOMEX/SAI**

Em 2005 a Unesc firmou o convênio com o Governo do Estado para realizar estudos de prospecção de mercado, no continente americano (em função do processo de integração Alca - Área de Livre Comércio das Américas), excluindo os países do Mercosul.

O trabalho envolve professores e acadêmicos dos cursos de Economia e Administração com habilitação em Comércio Exterior, com apoio das coordenações dos dois cursos. O projeto é coordenado pela Assessoria para Assuntos Internacionais e o grupo de pesquisa pelo professor Dr. Alcides Goulart Filho.

Os países pesquisados são Canadá, Suriname, Guiana Francesa e Guiana. Na segunda etapa o projeto inclui Aruba, Bahamas, Barbados, Curaçao, Trinidad-Tobago, Belize, Costa Rica, Cuba, El Salvador e Guatemala, e na terceira fase o trabalho será sobre os Estados Unidos. A última etapa será sobre a Jamaica, Nicarágua, República Dominicana, Panamá, Haiti e Honduras.

Os pesquisadores integrantes do projeto são:

Prof. Dr. Alcides Goulart Filho

Prof. M. Sc. Sandro Eduardo Grisa

Prof. M. Sc. Ivan de Castro Gonçalves Berzin (licenciado)

Prof^a. M. Sc. Tânia Mota

Prof. M. Sc. Adriano de Amarante

Elton Goulart Fernandes (bolsista)

Cléo Fortunato Vieira (bolsista)

- **Convênios com Universidades Estrangeiras:**

No ano de 2005, a Unesc firmou Acordos de Cooperação com as seguintes Universidades estrangeiras: Universidad Nacional de Córdoba (Córdoba – Argentina), Royal Roads University (Canadá) e University of Waterloo (Canadá), para implementar programas de intercâmbio respectivamente, ao Curso de Letras e Diretoria de Extensão/Programa de Idiomas UNESCO e Programa de Mestrado em Ciências Ambientais da UNESCO.

- **Convênio com a Sonangol E. P. (Angola)**

No dia 31/10/05, a Unesc firmou acordo com a estatal angolana Sonangol E. P. para receber 54 alunos em 11 dos 34 cursos de graduação.

Diretores da empresa petrolífera, de Angola, estiveram na Unesc no dia 31 de outubro para a assinatura do Acordo de Cooperação. A assinatura do Acordo de Cooperação entre as duas instituições no auditório Ruy Hülse garantirá que nos próximos seis anos 54 estudantes angolanos estudem na instituição. Durante o período que estiverem no Brasil, os estudantes terão todo o apoio financeiro da Sonangol, assumirão o compromisso de que, após formados, trabalharão durante três anos para a estatal.

Dentre as autoridades angolanas, estiveram presentes na solenidade de assinatura Ângelo Ribeiro, membro do Conselho de Administração; João da Reconciliação André, diretor de Recursos Humanos; Aurora Cardoso, responsável pelo Programa dos bolsistas; Bernabe Ndinofina, responsável pela Empresa Wams da Sonangol em Houston (EUA), e Jose Alves do Nascimento, responsável pela empresa que controla os bolsistas na Inglaterra, bem como Luciano do Rêgo Filho, diretor da Sianorego, e o consultor Márcio Sanches, representantes da Sonangol no Brasil.

Os alunos que estudarão na Unesc passaram por um rigoroso processo de seleção, que começou com 11 mil inscritos de 18 províncias de Angola. Vencida a primeira etapa, em 19 de novembro, o vice-

reitor Gildo Volpato, representando a Unesc, esteve em Angola para acompanhar a aplicação do vestibular naquele país. Nesta segunda fase, 550 candidatos prestaram as provas. Dos 54 estudantes aprovados, cinco cursarão Administração de Empresas matutino; três, Ciência da Computação e igual número Ciências Contábeis; sete farão Economia; três, Enfermagem; sete, Engenharia Ambiental; cinco, Engenharia Civil; sete, Farmácia; cinco, Fisioterapia; quatro, Medicina e cinco Nutrição.

Os acadêmicos selecionados chegarão na Unesc no início do ano letivo provavelmente na segunda semana de fevereiro de 2006. Além de cursarem uma habilitação profissional, eles participarão de projetos sociais da Unesc nas comunidades carentes e farão, ao longo de três semestres, curso de inglês intensivo em horário extra-classe, especialmente montado para eles.

- **Parcerias com Agências de Intercâmbio:**

A Unesc firmou no ano de 2005 convênios de parceria com 3 agências de intercâmbio: CI – Central de Intercâmbio, **Intercultural – Cursos no Exterior** e **Experimento – Intercâmbio Cultural**, com o objetivo de proporcionar oportunidades em programas de cooperação internacional para os acadêmicos de graduação e pós-graduação.

2.2.3.5 Assessoria de Marketing e Comunicação

Assessora de Marketing e Comunicação: Elenice Juliani Padoin

Atribuições

- Zelar pela boa imagem institucional da Unesc;
- Planejar e executar as ações de comunicação de toda a instituição;
- Administrar o orçamento anual de propaganda e publicidade da Instituição;
- Divulgar os cursos e serviços oferecidos por meio do contato pessoal (divulgadores) e telefônico (telemarketing);
- Prestar assessoria de imprensa a todos os veículos de comunicação da região e do estado;
- Criar e produzir os materiais gráficos e promocionais da Unesc;
- Planejar e executar os eventos da instituição;
- Produzir e conduzir os cerimoniais dos eventos;
- Receber e acompanhar as visitas dos públicos externos à instituição;
- Coordenar junto à agência de Propaganda as campanhas Institucionais, dos Vestibulares, Processos Seletivos, Cursos de Extensão, Pós-graduação, CAP, IPAT, EAD, e outras necessárias;
- Promover a comunicação interna;
- Executar as atividades de Relações Públicas;
- Orientar o público que procura a Unesc por meio da Central de Informações;

Atividades Desenvolvidas de cada setor:

- Divulgadores

Pós – Graduação			
Área Empresarial			
Curso	Total de alunos	Matricula divulgadores	Percentual
MBA Gestão Empresarial IX	42	11	26%
MBA Gerência da Produção	31	18	58%
MBA Comunicação Empresarial	28	18	64%
MBA Gestão de Pessoas	31	20	64%
MBA Gestão Empresarial X	36	19	55%
MBA Gerência Financeira	40	25	62%
Área da Educação			
Curso	Total de alunos	Matricula divulgadores	Percentual
Educação Matemática	26	7	27%
Didática e Metodologia do Ens. Superior IV:	41	14	34%
Didática e Metodologia do Ens. Superior V	41	10	24%
Psicopedagogia III	34	9	26%
Fisiologia do Exercício III	37	7	19%
Geografia	30	19	63%
Área Jurídica			
Curso	Total de alunos	Matricula divulgadores	Percentual
Direito do Trabalho II	23	16	70%
Preparação para a Magistratura	50	0	0%

Participação nos seguintes eventos:

- ❖ Feira Casa Pronta;
- ❖ Semana do meio Ambiente;
- ❖ Feira das Profissões (Criciúma e Tubarão);
- ❖ Vestibular (visitas as escolas das regiões da AMREC, AMUREL, AMESC);
- ❖ Projeto Viva Melhor (Prospecção do projeto);
- ❖ Projetos na área de Extensão;
- ❖ Participação nos Programas de palestra dos cursos de Pós – Graduação.

- Central de Informações

Atendimento à comunidade em geral

- Projeto: Visitas Orientadas

Total de Visitas no ano de 2005

Mês	Abril	Mai	Junho	Julho	Agosto	Setembro	Outubro	Novembro	Dezembro
Visitantes	356	180	928	115	1136	564	242	140	50

- Projeto: PROGRAMA DE ORIENTAÇÃO PROFISSIONAL - POP

Atendeu em 2005 / 1 – 321 jovens

Atendeu em 2005/2 - 154 jovens.

Ações com o Ensino Médio

- Visitas às escolas para apresentar a Universidade, seus objetivos, serviços e cursos.
- Palestras sobre as áreas com alunos do Ensino Médio.
- Palestras com pais e professores das escolas do Ensino Médio.
- Visita Orientada

- Assessoria de Imprensa – 2005

- Implantação da Agenda Unesc de Eventos, oportunizando o início de um planejamento mínimo para as áreas de Comunicação e outros;
- Atualização diária e contínua das notícias da Unesc na internet;
- Encaminhados os projetos da página da Reitoria e do Blog da Unesc junto à Informática;
- Ampliação da cobertura da assessoria de imprensa (reuniões de pauta, maior presença, distribuição por áreas, banco de horas);
- Participação no Seminário no Sindicato dos Jornalistas do RS;

- Setor de Eventos

Número de eventos organizados pelo Setor em 2005:

1º Semestre – 161

2º Semestre – 150

Total = 311

Eventos organizado pelo setor – de janeiro a dezembro/2005

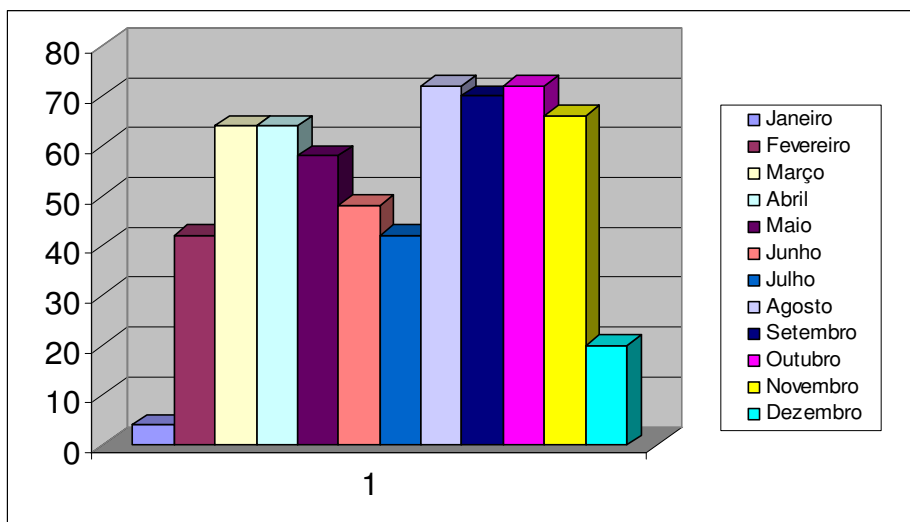

- Criação

Relatório de Materiais 2005														
Material	Jan	Fev	Mar	Abr	Mai	Jun	Jul	Ago	Set	Out	Nov	Dez	total	%
Adesivos					7			1	3	1	3		15	1,64
Anúncios						1					1		2	0,22
Banner		5	3	18	16	17	8	20	75	71	10		243	26,62
Boletins		1	1	1		1	2				1		7	0,77
Blocos										1			1	0,11
Camisetas		3	1	3	2		4	1	6	1	2		23	2,52
Capas de CD			3	1	3	1	3	2	2	3	3		21	2,30
Caps de Revistas/Livros		1	3	1			2	1	2	1			11	1,20
Cartazes		5	3	5	23	50	13	9	12	10	6		136	14,90
Cartões			1	1					2				4	0,44
Certificados			1										1	0,11
Convites		1	4	5	3	3	4	3	6	4	1		34	3,72
Crachás				1		2		1	5	4	1		14	1,53
Faixas		2	1	1	4	2	2	3	8	2	1		26	2,85
Flyer		1	1	2	3	3	7	5	7	4	4		37	4,05
Folder		1	4	1	2		1	5	13	2	3		32	3,50
Jornal		1		1		2	1		1	1			7	0,77
Logomarca									2				2	0,22
Manual			1										1	0,11
Outdoor			2	4	1		1	5	7	6	1		27	2,96
Pastas								1	1	3			5	0,55
Placas de Homenagem					20	1							21	2,30
Placas Sinalização				1		3	9	2		2	62		79	8,65
Troféus										1			1	0,11
Uniformes (peças)			6	20					4	10	3		43	4,71
Suporte didático		12	6	5	5	5	15	32	11	29			120	13,14
Total		33	41	71	89	91	72	91	167	156	102	0	913	

2.2.3.6 Setor de Projetos e Obras

Responsável pelo Setor de Projetos e Obras: Maria Inês Bay Frydberg (até 30 de Junho)

Pedro Luiz Kesting Medeiros (a partir de 01 de Julho)

Atribuições

As atribuições básicas do setor no período em questão se referem à proposição e implantação de programas, práticas e políticas para projetos e obras da UNESCO que assegurem a melhor utilização dos espaços construídos e abertos, assim como a sua devida manutenção.

Atividades Desenvolvidas

Durante o período deste ano foram desenvolvidos os projetos arquitetônicos do centro de eventos, a finalização do Auditório Rui Hülse, a troca do telhado da biblioteca, e no segundo semestre, a ampliação do Bloco Z, e o projeto das salas de aula ao lado do centro de eventos.

Além dos grandes projetos acima listados, foram desenvolvidos em torno de 30 projetos de alteração de Lay-Out de setores, tais como a reforma das Pró-Reitorias, o Museu de Zoologia e outros.

Foram desenvolvidos cerca de 100 projetos para aquisição e/ou fabricação de móveis.

Na área de manutenção, somente a partir do segundo semestre, foram atendidas 135 solicitações na área civil, 67 solicitações na área elétrica, 36 na área de telefonia e lógica e 28 solicitações na área hidrossanitária.

Cabe ressaltar que os atendimentos listados acima, referem-se às solicitações emergenciais, e que além destes, nossa equipe atuou, na maioria dos trabalhos de modificação de lay-out.

A partir do dia 01/12/2005, o setor de manutenção foi transferido para a coordenação do setor de apoio logístico, ficando assim, o setor de projetos e obras com o foco no planejamento e projeção dos espaços e fiscalização na execução das obras projetadas.

2.2.3.7 Pró-Reitoria de Ensino

Pró-Reitor de Ensino: Gildo Volpato (até 30 de Junho)

Neide Inês Ghellere de Luca (a partir de 01 de julho)

Atribuições

A Pró-Reitoria de Ensino é o órgão executivo que coordena, superintende e supervisiona todas as atividades de ensino. Cabe à esta Pró-Reitoria responder pela supervisão de todas as atividades específicas da educação básica, profissional, cursos sequenciais e de graduação.

Com relação ao planejamento anual e plurianual na área do Ensino, a Pró-Reitoria coordena e avalia o processo desde o Ensino Fundamental e Médio do Colégio de Aplicação – CAP, passando pelos Sequenciais e Graduação. Os princípios norteadores das atividades de ensino são os preconizados no Projeto Político Pedagógico Institucional. Desta forma fica garantido o exercício constante da cidadania em que o conhecimento se dá de forma integrada e participativa.

Todos os setores que atualmente compõem a Pró-Reitoria de Ensino, mais do que responder a demanda regional, representam a busca da excelência da qualidade do ensino e a consolidação de nossa missão institucional. Assim, a consciência ecológica e de cidadania, em maior ou menor grau, se inserem em todas as instâncias pedagógicas da UNESC.

Atividades Desenvolvidas

- Fórum de coordenadores
- Reunião da Câmara de Graduação – ACAFE – Florianópolis.

2.2.3.7.1 Diretoria de Graduação

Diretor de Graduação: Neide Inês Ghellere de Luca (até 30 de Junho)

Ricardo Luiz de Bittencourt (a partir de 01 de julho)

Atribuições

A Diretoria de Graduação coordena todas as atividades de ensino da graduação.

Atividades Desenvolvidas

- Atendimento a coordenadores, professores e alunos
- Fórum de docentes.
- Participação no Fórum mensal dos coordenadores, dos alunos e das licenciaturas
- Participação na reunião mensal do CONSEPE e CONSU
- Acompanhamento do desempenho no Provão e Seminário com professores, alunos e coordenadores sobre o Provão.
- Assessoria aos cursos de Graduação na construção do PPP.
- Formação Continuada
- Participação Fórum da Graduação
- Coordenação os setores Pedagógico, Administrativo e de Estágio

2.2.3.7.2 Diretoria do Estudante

Diretora de Estudante: Yara Jurema Hammen Llanos

Atribuições

Coordenar/supervisionar todas as ações da Diretoria do Estudante.

Atividades Desenvolvidas:

- Realização dos Fóruns dos Estudantes por área;
- Levantamento do perfil sócio-econômico dos alunos carentes;
- Realização de visita *in loco* do Artigo 170;
- Elaboração de documentos (Editais, Manual de Instrução, Declarações e Formulário de Inscrição) e a divulgação do processo seletivo do Artigo 170;
- Elaboração e divulgação do processo de seleção de Monitorias;
- Reunião com a Comissão de Fiscalização e Técnica do Artigo 170;
- Apuração dos alunos denunciados do Artigo 170;
- Lançamento das bolsas: Art. 170, FIES, Monitoria, Bolsa-Família, Bolsa Deficiente e Bolsa DCE e CAs;
- Atendimento psicológico;
- Participação em Fórum sobre Prevenção e Combate às Drogas;

2.2.3.7.3 Colégio de Aplicação

Diretora do Colégio de Aplicação: Elizabete Antunes Milanez (até 17/08/2005)
Mirian Giseli Rosso (a partir de 18/08/2005)

Atribuições

O Colégio de Aplicação é responsável pelo Ensino Básico da Unesc.

Atividades Desenvolvidas

- Reuniões de Pais
- Reuniões APP
- Aulas de Reforço
- Escolinhas de futebol, capoeira, natação...

2.2.3.7.4 Secretaria Acadêmica

Secretaria Acadêmica: Roseli Búriço Cesa

Atribuições

Matrícula

- Atendimento, cadastro e confirmação.
- Organização, conferência, verificação e documentos, cadastro e etiquetas.
- Reorganização do arquivo para reaproveitamento de espaço, anexo dos calouros no arquivo.

Processos de aproveitamento, transferência, ingresso com curso superior, troca de curso e turno.

- Montagem, cadastro, encaminhamento aos depts. Recebimento da relação dos deferidos e indeferidos, emissão de atestado de vaga.
- Confecção de certidão de disciplinas cursadas
- Conferência e cadastramento de processos deferidos, controle das Guias de transferência e arquivo dos processos indeferidos e desistentes.

Diários de classe

- Impressão, conferência e encaminhamento aos depts (início do semestre)
- Solicitação, controle e arquivo dos horários de provas finais.
- Recebimento dos diários, digitação de notas, impressão e conferência das atas.(final do semestre)

Matrícula de veteranos

- Conferir fichas de ocorrência, cadastrar a dispensa de prática desportiva, recebimento das matrículas especiais e cadastro das turmas.
- Impressão de relações de disciplinas oferecidas no semestre por curso.

Diversos

- Cadastro de Grades, equivalências, pré-requisitos, inativos e formados antigos.
- Atendimento ao: telefone, professores, departamentos e acadêmicos.
- Confecção de históricos e demais documentos solicitados por acadêmicos.

Levantamento de formandos

- Impressão da relação de prováveis formandos, relatório de notas e histórico.
- Análise de cada formando.
- Cadastro e emissão da análise preliminar, encaminhamento aos departamentos para distribuição aos prov.formandos.

- Encaminhamento ao SeRed as pastas dos formandos bem como a relação oficial.

Outras Atividades

- Estatísticas gerais de Graduação
- Editais de matrículas
- Relatórios de inscritos para registro
- Relatório de notas para registro.

2.2.3.7.5 Secretaria Geral e dos Conselhos

Secretaria Geral e dos Conselhos: Enedir Luiza Meller

Atribuições

A Secretaria dos Colegiados encarrega-se de realizar análise preliminar e preparar o expediente dos assuntos a serem submetidos à análise e discussão dos órgãos colegiados: Conselho Universitário - CONSU, Conselho de Ensino, Pesquisa e Extensão - CONSEPE, Conselho CURADOR, Conselho Superior de Administração - CSA, bem como procedendo ainda o registro, a divulgação e o arquivamento do material.

Tem como função ainda a elaboração de resoluções e portarias solicitadas pela Diretoria Executiva da FUCRI e Reitoria da UNESC.

Principais Atividades Desenvolvidas

- Análise preliminar e organização dos expedientes para os órgãos colegiados superiores da FUCRI e da UNESC.
- Elaboração de Resoluções e Portarias da Reitoria da UNESC e Diretoria da FUCRI.
- Atendimento a Conselheiros, Departamentos e Setores diversos quanto à legislação emitida e assuntos afetos ao Setor.
- Levantamento, digitação e organização da legislação interna, período anterior a 1997, para posterior publicação e registro histórico.
- Disponibilização no site da UNESC - Página da Secretaria dos Conselhos, da legislação produzida com identificação das resoluções e portarias existentes, revogadas ou alteradas e por qual legislação ocorreu.

- Elaboração e atualização permanente dos quadros demonstrativo da situação legal dos cursos de graduação e seqüenciais da UNESC.
- Atualização do quadro de mandato de Conselheiros e Coordenadores da graduação.
- Elaboração e registro das atas dos órgãos colegiados da FUCRI e UNESC.

2.2.3.7.6 Setor de Educação a Distância - Sead

Chefia do Setor de Educação a Distância: Elisa Neto Zanette

Atribuições

- Flexibilizar o acompanhamento e estruturação do processo de estudo às pessoas que buscam diversidade de tipos de educação, informação e treinamento, ampliando as possibilidades de acesso ao conhecimento e aos bens culturais;
- Organizar e planejar de forma precisa e detalhada todas etapas do processo de desenvolvimento de oferta em Educação a Distância;
- Promover e implementar cursos de extensão, seqüenciais, graduação, aperfeiçoamento, pós-graduação *Lato Sensu* e *Stricto Sensu* de acordo com a Legislação vigente;
- Propor e orientar as propostas de criação de disciplinas/cursos de Graduação e Pós-Graduação na modalidade de Educação a Distância, encaminhando-os com parecer aos órgãos competentes para aprovação;
- Propiciar aos cursos da Instituição, melhorias didático-pedagógicas com a utilização das novas tecnologias de informação e comunicação, familiarizando o acadêmico/cursista com as novas TICs – Tecnologias da Informação e Comunicação;
- Incentivar a elaboração e o desenvolvimento de projetos integrados ao ensino, à extensão e à pesquisa na modalidade de Educação a Distância que visem a inserção da Universidade em segmentos da sociedade;
- Promover e apoiar a realização de cursos, simpósios, seminários, congressos, encontros, objetivando o acesso da comunidade às diversas áreas do conhecimento, na modalidade de Educação a Distância;
- Articular parcerias e convênios interinstitucionais para oferta de cursos semi-presenciais e não-presenciais das diversas instituições de ensino superior;
- Participar em reuniões das Universidades Consorciadas e do CONSEDI;
- Registrar e expedir certificados referentes às ações desenvolvidas.

Atividades Desenvolvidas

- Modelagem e Adequação da Linguagem do material didático dos Cursos e da formatação para Educação a Distância dos cursos: Gestão e Inovação Tecnológica na Construção Civil, Curso

de Operação e Programação em HP Curso Drogas: Saiba como evitar educando para a vida e formando cidadãos, Educação Sexual na Escola, Produção Textual e Matemática Financeira;

- Monitoria dos Cursos de Pós Graduação em: Formação Pedagógica em Educação Profissional na Área da Saúde: Enfermagem e Gestão e Inovação Tecnológica na Construção Civil, de Extensão e das disciplinas da Graduação;
- Oficinas de Formação continuada – Diretoria de Graduação – Unesc e das Disciplinas da Graduação;
- Elaboração de Projetos na Modalidade de EaD
- Participação em Eventos com Publicações de artigos científicos do Sead.
- Participação das Reuniões da Câmara de Educação a Distância.

2.2.3.7.7 Comissão de Avaliação Institucional - Comavi

Responsável Comissão de Avaliação Institucional – Sandra Regina da Silva Fabris

Atribuições

- Coordenar os processos de avaliação interna e externa da Unesc, onde os instrumentos de avaliação são construídos coletivamente.
 - Realizar coleta de dados, tabulação, análise e devolução dos resultados, através de relatórios específicos.

Atividades Desenvolvidas

1º semestre de 2005

O Planejamento para 2005 da Avaliação Institucional da UNESC dependeu da conclusão do Projeto de Auto-Avaliação Institucional, solicitado pelo CONAES (Comissão Nacional de Avaliação da Educação Superior), em função do Sinaes (Sistema Nacional de Avaliação da Educação Superior) – Lei nº 10.861/04.

A metodologia utilizada para a elaboração do referido projeto, foi o trabalho em conjunto com as Diretorias e setores a serem avaliados. Num primeiro momento, em 2004 houve reuniões com as Pró-Reitorias, para discutir a necessidade e a importância deste plano de trabalho, principalmente no âmbito setorial. Esse procedimento foi adotado pela COMAVI/CPA, com base no entendimento de que ninguém melhor que os integrantes do próprio departamento para conhecer o seu fluxo de atividades. Desse modo, o setor participa da avaliação, seja por técnicas de coleta baseada na pesquisa documental de fonte primária e/ou secundária ou através da aplicação de instrumentos de pesquisa específicos junto aos setores envolvidos.

Num segundo momento foram realizados encontros com cada Assessoria/Diretoria/Depto/Setor para que fossem feitos maiores esclarecimentos sobre essa nova proposta organizada pelo Sinaes/Conaes e a elaboração do projeto setorial, bem como entregar aos responsáveis por cada setor informações sobre as dimensões que serão avaliadas, e pertinentes ao seu meio, apontadas na Lei do Sinaes e orientadas no roteiro de auto-avaliação elaborado e publicado pelo Conaes, e sobre as quais devem alicerçar seus projetos.

Também foi estruturado um modelo de projeto, com o intuito de facilitar o seu desenvolvimento e padronizar a construção do plano de trabalho setorial das Assessoria/Diretoria/Depto/Setor e favorecer a conexão ao Projeto de Avaliação Institucional Global.

Considerando que foi adotada uma metodologia participativa, ficou acordado que até 28 de fevereiro, cada Assessoria/Diretoria/Depto/Setor encaminharia seu projeto à COMAVI para que fossem adicionados ao documento global.

Mesmo aguardando o término do Projeto de Auto-Avaliação global para elaborar seu planejamento interno, a COMAVI não parou. Neste primeiro semestre de 2005 a Avaliação Institucional realizou as seguintes atividades:

- Concluiu e disponibilizou em página própria na Internet, com o apoio da Diretoria de Informática, seu histórico, objetivos da avaliação institucional, informações sobre o Sinaes, o Enade, a CPA e ainda publicou a Avaliação Geral e por curso do Perfil Sócio-Econômico-Cultural do Acadêmico da UNESC realizada no 2º semestre de 2004.

- Finalizou a tabulação e análise dos dados da Avaliação do Refeitório da UNESC, entregando o relatório geral a Diretoria de Desenvolvimento Humano;

- Elaborou o Relatório de Pesquisa sobre o Trancamento de Matrícula referente ao 1º e 2º semestre de 2004, com cópias para a Reitoria, Pró-Reitorias de Ensino e Administrativa, Diretoria de Graduação, Diretoria de Estudante, Marketing e individuais para cada cursos;

- Elaborou Relatório da Avaliação das Disciplinas Ofertadas em Época Especial, referente ao 2º semestre de 2004, com cópias para a Pró-Reitoria de Ensino, Diretoria de Graduação (Profª Neide e Profª Maria Dal Farra);

- Concluiu o relatório para o Reconhecimento do curso de Administração (M/N) e está montando este mesmo relatório para os cursos de Ciências Contábeis, Enfermagem, entre outros que solicitarem;

- Tabulou os dados tabulados pelo Marketing, com relação a Avaliação das Visitas Orientadas Realizadas com Acadêmicos Calouros, e realizou a análise dos resultados e a emissão do relatório específico;

- Concluiu o relatório para o Setor Pedagógico, com relação a Avaliação do Programa de Educação Permanente dos Professores da UNESC, tabulando, analisando os resultados e emitindo relatório específico;

- Elaborou instrumento de avaliação para o Setor de Eventos, onde serão avaliados não só a realização do evento pelos participantes, mas também o próprio Setor será avaliado pelos depts que solicitarem seus serviços;

- Retomou a discussão com relação ao Sistema de Acompanhamento ao Egresso, junto com a Comissão formada para estudar a possibilidade de implementação do projeto e a Diretoria de Informática;

Tabulou a Pesquisa sobre Trancamento de Matrícula dos Acadêmicos da UNESC, cujos dados foram coletados pela Tesouraria/CENTAC (Central de Atendimento ao Acadêmico) no 1º semestre de 2005.

2º semestre de 2005

- Avaliação do Ensino de Graduação – IA2 (aplicação) – Outubro;
- Avaliação do Ensino de Graduação – IA2 (análise) – Dezembro;
- Avaliação do Ensino de Graduação – IA2 (entrega individual de resultados p/o professor) – Novembro;
- Avaliação dos Formandos- IA3 (aplicação) - Setembro/ Outubro;
- Avaliação dos Formandos- IA3 (tabulação) - Outubro e Novembro;
- Avaliação dos Formandos- IA3 (análise por curso e geral) - Novembro;
- Avaliação da Pós-graduação - Latu Sensu (aplicação) – início, transcorrer e término de cada curso;
- Avaliação da Pós-graduação - Latu Sensu (tabulação) – a medida em que recebemos o material da Pós;
- Avaliação da Pós-graduação - Latu Sensu (análise) – a medida em que recebemos o material da Pós;
- Avaliação da Pós-graduação - Strictu Sensu (em análise pelo setor);
- Avaliação da Infra-estrutura – Dezembro;
- Avaliação do trancamento de matrículas - Dezembro e Fevereiro;
- Avaliação de visitas orientadas – Setembro;
- Avaliação da Extensão - Em análise com a Pró-Reitora – Roseli;
- Censo do aluno (análise) - Setembro a Dezembro;
- Censo do funcionário (aplicação) - Até setembro;
- Censo do funcionário (tabulação) – Novembro;
- Censo do funcionário (análise);
- Censo do professor (aplicação) - Setembro;
- Censo do professor (tabulação) - Outubro;
- Censo do professor (análise);
- Relatórios para reconhecimento de curso - Administração, Ed. Física, Eng. Agrimensura, Fisioterapia, Letras (Port/Inglês) e Tec. Eletromecânica;
- Tabelas – Lobo (encaminhamento aos setores) e Análise estatística tabelas da Lobo;
- Avaliação dos seqüenciais (aplicação) – Outubro;
- Avaliação dos seqüenciais (tabulação) – Novembro;
- Avaliação dos seqüenciais (análise) – Dezembro;
- Avaliação de idiomas (aplicação e tabulação) – Novembro;
- Avaliação de idiomas (análise) – Novembro/Dezembro;
- Avaliação-cantina-UNESC-centro (aplicação) – Outubro;
- Avaliação-cantina-UNESC-centro (tabulação e análise) – Novembro;
- Avaliação Feira das Profissões (tabulação e análise) – Novembro;
- Avaliação externa: sociedade civil organizada - Novembro/2005 a Fevereiro/2006.

2.2.3.7.8 Biblioteca Central Professor Eurico Back

Chefe da Biblioteca: Maria da Silva Cabral Bousfield

Atribuições

- Reunir, organizar, controlar, atualizar e difundir a informação.
- Oferecer serviços de acesso à informação.
- Oferecer treinamento quanto a utilização de acesso a base de dados.
- Divulgar a produção técnico-científico e literária da Instituição;
- Atuar como depositária legal da produção técnica e científica da comunidade universitária.
- Estender programas de orientação ao uso de bibliotecas e pesquisas escolares para a rede municipal, estadual e particular de ensino.
- Manter intercâmbio com outras bibliotecas.
- Manter atualizada as bibliografias básicas e complementares de cada curso.

Atividades Desenvolvidas

- Consulta a base local;
- Empréstimo domiciliar a comunidade universitária;
- Orientação bibliográfica;
- Visitas orientadas;
- Treinamento ao usuário;
- INTERNET;
- Comutação bibliográfica;
- Serviço de alerta;
- Levantamento bibliográfico;
- Catalogação na fonte;
- Empréstimo interbibliotecas;
- Capacitação de acesso em base de dados.

Carteiras Emitidas	
. Funcionários	359
. Professores	689
. Alunos	10.549
Total	11.597

Utilização Geral do Acervo

CLASSES	LIVROS		Periódicos		MULTIMEIOS							
	Emp.	Cons.	Emp.	Cons.	F.Vid eo Emp.	F.Vídeo Cons.	F. Cas.	Mapas	Slides	DVD	CD- rom	Disquetes
000 - Obras Gerais	13901	44473	29	12061	423	569	4	0	0	2	81	16
100 - Filosofia	14192	44137	2	2268	187	256	0	0	0	0	7	0
200 - Religião	971	4782	1	1212	13	39	0	0	0	0	0	0
300 - Ciências Sociais	64.654	186.598	71	12731	456	731	2	0	0	1	23	5
400 - Lingüística	3890	16679	8	435	44	97	12	0	0	2	26	1
500 - Ciências Puras	23.754	91.769	25	7303	382	528	0	0	1	18	70	2
600 - Ciências Aplicadas	73.471	253.344	42	44738	960	1454	13	6	0	15	108	14
700 - Artes e Recreação	13817	51.542	13	2516	761	1121	5	0	4	273	73	0
800 - Literatura	12531	30761	8	467	253	434	11	0	0	0	8	1
900 - Hist. Geog. e Biog.	6424	24759	16	578	497	647	0	77	0	121	11	0
TOTAL	227.605	748.844	215	84309	3976	5876	47	83	5	432	407	39

Preparo Técnico do Acervo

Acervo	Total
Livros	7981
Periódicos	5371
Artigos	342
Fitas de Vídeo	258
Mapas	0
CD-ROM	48
Slide	0
Fitas K7	17
Disquetes	1
Normas	114
DVD	101
TOTAL	14233

Serviços	Total
Treinamento aos Calouros	35
Levantamento Bibliográfico	47
Pesquisas Externas	1664
Elaboração de fichas catalográficas	23
Cap para acesso a base de dados	46
Sistema de Segurança	49.884
Restauração	1.920

Frequência	
Períodos	Total
Matutino	139.349
Vespertino	170.678
Noturno	214.519
TOTAL	524.546

Internet	
Períodos	Total
Matutino	1949
Vespertino	4380
Noturno	2345
TOTAL	8.674

2.2.3.7.9 Coordenação de Concursos

Coordenação do Setor de Concursos: Altanero Furlaneto

Atribuições

- Coordenação dos Concursos, Processos Seletivos e Vestibulares:

- Inscrições
- Informações (por telefone, e-mail, feira das Profissões, etc..)
- Inscrições, seleções e treinamentos dos fiscais
- Mapeamento (salas e candidatos)
- Aplicação das provas
- Divulgação dos resultados
- Emissão dos relatórios

Atividades Desenvolvidas

- Vestibular de Inverno e Verão – ACAFE
- Processo Seletivo Especial para ocupação das vagas disponíveis – 2005/1
- Processo Seletivo Inicial – Tecnologia em Gestão de Marketing – 2005/1
- Feira das Profissões
- Vestibular Sonangol/Angola
- Processo Seletivo Especial para ocupação das vagas disponíveis – 2005/2

- Processo Seletivo Inicial – Tecnologia em Gestão de Pessoas – 2005/2
- Concurso Polícia Militar – 30/10/2005
- Concurso Corpo de Bombeiros – 20/11/2005
- SAEM

2.2.3.8 Pró-Reitoria de Pós-Graduação, Pesquisa e Extensão

Pró-Reitor de Ensino: Roseli Jenoveva Neto

Atribuições

- Garantir a produção da pesquisa e extensão, buscando a sua indissociabilidade com o ensino.
- Idealizar a pesquisa como elaboradora de novos conhecimentos e soluções criativas para problemas que possam surgir na realidade, visando à promoção do desenvolvimento regional para melhorar a qualidade do ambiente de vida.
- Atender, em suas instâncias, a todas as exigências de legislação recomendada pelos órgãos normativos e pelos órgãos de fomento (MEC, CAPES, CNPq, CEE, etc).

Atividades Desenvolvidas

- Participação em reuniões da Câmara de Pós-Graduação, Pesquisa e Inovação Tecnológica do Sistema ACAFE – Florianópolis;
- Participação nos Fóruns de Pró-Reitores de Pós-Graduação, Pesquisa e Inovação. Tecnológica – FOPROP SUL (Paraná, Santa Catarina e Rio Grande do Sul);
- Participação das Discussões sobre o planejamento 2005 e a implementação de ações para a sustentabilidade econômico-financeira da ACAFE;
- Participação nas reuniões da Comissão Especial do CEE (Conselho Estadual de Educação) para elaboração de uma proposta de Avaliação da Pós-Graduação;
- Participação na Conferência Regional Sul de Ciência e Tecnologia e Inovação – Florianópolis;
- Participação na discussão e definição do Pró-Gestão-Especialização (atuando como coordenadora do GT);
- Participação no Encontro Nacional de Pró-Reitores de Pós-Graduação de Pesquisa e Extensão – ENPROP– São Luiz – Maranhão;

- Credenciamento pela CAPES dos Programas de Mestrado próprio em Ciências da Saúde e Educação.

2.2.3.8.1 Diretoria de Extensão e Ação Comunitária

Diretor de Extensão e Ação Comunitária: Ricardo Aurino Pinho

Atribuições

Promover a integração do conhecimento produzido na Universidade e a comunidade externa, envolvendo docentes e discentes em ações inter e multidisciplinares, contribuindo para a superação de problemas da comunidade e formando profissionais críticos e familiarizados com a realidade local, incitando a responsabilidade e autonomia de ambos.

Atividades Desenvolvidas

A Diretora de Extensão da UNESC realiza anualmente atividades que envolvem consultorias, assessorias, prestação de serviços, cursos, eventos (simpósios, conferências, seminários, debates, palestras), representação universitária, projetos de ação comunitária, atividades artísticas, esportivas, culturais e outras afins, propostas individual ou coletivamente, realizadas pela Universidade dentro ou fora do campus, (exceto estágios curriculares e extracurriculares) que se destinam principalmente ao desenvolvimento sustentável, compreendido em seus aspectos econômico, social, político, cultural, artístico, dentre outros, visando à compreensão e a superação dos problemas regionais.

O apoio administrativo e/ou financeiro à atividades de Extensão é realizado através de:

- Atividades de Fluxo Contínuo: São propostas de atividades de extensão que podem ser apresentadas a qualquer tempo para a Diretoria de Extensão e Ação Comunitária. Os recursos destinados para essas propostas serão oriundos do Fundo de Amparo a Atividades de Extensão – FAAEX, da arrecadação da referida proposta, de recursos próprios do proponente, de recursos de patrocinadores.
 - Fundo de Amparo a Atividades de Extensão – FAAEX: criado para financiar, total ou parcialmente, atividades de extensão de cunho sócio-comunitário, exceto pagamento de pessoal, que tenham articulação com o ensino e a pesquisa, envolvendo a comunidade acadêmica da UNESC.
 - Atividades Esporádicas Auto-Sustentáveis.
- Editais: Destinado a propostas de extensão com o objetivo de fomentar PROJETOS que tenham real inserção na realidade social e regional sul-catarinense. Os recursos financeiros serão oriundos do orçamento da Instituição. As propostas serão submetidas em períodos preestabelecidos pela

Diretoria de Extensão e Ação Comunitária aprovadas conjuntamente com a comunidade acadêmica.

- PAAEx – Programa de Apoio à Atividades de Extensão e Ação Comunitária: Programa desenvolvido pela Diretoria de Extensão, com seleção anual, visando fomentar projetos que tenham real inserção na realidade social e regional sul-catarinense.
- PAAEC - Programa de Apoio à Atividades de Extensão no Campus: Programa desenvolvido pela Diretoria de Extensão, com seleção anual, visando fomentar projetos voltados as necessidades da comunidade interna da Unesc.
- PPAC – Programa de Pesquisa e Ação Comunitária: é um programa desenvolvido pelas Diretorias de Pesquisa e de Extensão e Ação Comunitária da UNESC, com seleção bianual, visando fomentar projetos de pesquisa/extensão que tenham real inserção na realidade social e regional sul-catarinense.

No ano de 2005, foram lançados os editais 024/2005 – PAAEC; 026/2005 – PAAEX e 036/2005 – PAAC, com capacidade para selecionar 33 projetos de inserção comunitária, sendo que, conforme avaliações, foram selecionados 27 projetos, com fomento para execução e bolsas para professores e acadêmicos.

2.2.3.8.2 Diretoria de Pós-Graduação

Diretor de Pós-Graduação: Murialdo do Canto Gastaldon

Atribuições

Coordenar e executar todas as ações referentes ao Ensino de Pós-Graduação na Unesc, incluindo Secretaria Geral e Acadêmica e Logística e Finanças

Atividades Desenvolvidas

1. Planejamento das atividades/curso de Pós-graduação em conjunto com a Coordenação dos Cursos de Graduação;
2. Identificação de parceiros e negociação de parcerias quando for interesse da Instituição da UNESC;
3. Planejamento e acompanhamento da divulgação dos Cursos e Realização de visitas nas Empresas e Colégios para divulgação;
4. Contratação de professores para os programas;
5. Acompanhamento do desenvolvimento dos cursos quanto às atividades administrativas e pedagógicas;
6. Participações em eventos: II Internacional sobre Projetos na Educação.

7- TEAL (Treinamento para Executivos ao Ar Livre)

TEAL I

Data: 30/07/05.

Cursos: Gestão Empresarial X e Gerência da Produção III



TEAL II

Data: 28/09/2005

Cursos: Engenharia de Segurança e MBA Gerência da Produção,

TEAL III

Data: 23/11/2005

Cursos: MBA em Gestão Empresarial IX, X, Gerência da Produção IV e Gerência Financeira II.

2.2.3.8.3 Diretoria de Pesquisa

Diretor de Pesquisa: Janine Moreira (até 30 de junho)

Dorval do Nascimento (a partir de 01 de julho)

Atribuições

- Acompanhar o desenvolvimento de todos os programas de pesquisa;
- Promover espaços informais de debate sobre as pesquisas desenvolvidas;
- Promover o Seminário de Iniciação Científica e, em parceria com outras diretorias, o Seminário Integrado de Ensino, Pesquisa e Extensão;
- Estimular a elaboração de projetos de pesquisa nos cursos de graduação;
- Articular os grupos de pesquisa com os cursos de graduação e programas de pós-graduação (Especializações e Mestrados Próprios).

Atividades Desenvolvidas

- Programas de Pesquisa - As atividades mais importantes da Diretoria de Pesquisa estão articuladas em torno dos Programas de Pesquisa, que são os seguintes: Programa de Iniciação Científica – PIC UNESC, Programa de Iniciação Científica do Artigo 170 – PIC 170, Programa Institucional de Bolsas de Iniciação Científica – PIBIC, Programa de Pesquisa e Ação Comunitária – PPAC, V – Programa de Grupos de Pesquisa (PGP)
- Seminários Externos

- Revista de Iniciação Científica
- Participar das reuniões de CONSEDI, CONSEPE, CONSU e de Reitoria;
- Participar das reuniões da Câmara Setorial de Pesquisa e Pós-Graduação da ACAFE.

2.2.3.8.4 Instituto de Pesquisas Ambientais e Tecnológicas

Diretor do Ipat: Marcos Back

Atribuições

- Fomentar e proporcionar o desenvolvimento de projetos de pesquisa (científica e aplicada) e prestação de serviços;
- Avaliar e decidir sobre o andamento de projetos e grupos de pesquisas;
- Estabelecer contato com as empresas e órgãos públicos;
- Desenvolver projetos de pesquisa (científica e aplicada) e prestação de serviços;

Atividades Desenvolvidas

- Participação em reuniões de CONSU, CONSEPE, REITORIA e CONSEDI;

2.2.3.8.5 Museu Universitário

Coordenador do Museu Universitário: Nivaldo Aníbal Goulart

Atribuições

O Museu Universitário tem como atribuições propiciar pesquisas na área de concentração de suas diferentes unidades, promover exposições para a visitação pública, possibilitar o desenvolvimento de estudos, a partir de diferentes linhas de pesquisa, sobre o território sul catarinense, seu patrimônio e manifestações socioculturais provenientes de suas diversas formas de apropriação e transformação, responsabilizar-se pela guarda de seu acervo museológico e disponibilizá-lo para uso científico, educativo e cultural, bem como proceder à catalogação segundo normas técnicas e encarregar-se da preservação e conservação do referido acervo, manter intercâmbio com outras entidades congêneres visando atuação integrada com fins preservacionais, e propiciar o aperfeiçoamento do corpo técnico e funcional.

O Muesc é dividido em cinco unidades: Unidade de Arqueologia, que visa empreender estudos e pesquisas arqueológicas, orientar estagiários na área de Arqueologia, manter preservar e ampliar o acervo arqueológico; Unidade de Etnografia e Cultura popular, que empreende estudos na área Etnográfica e Cultural popular, orientar estagiários na área competente, manter organizado o acervo etnográfico; Unidade de Zoologia, que executa atividades por meio de estudos relacionados às Ciências Naturais e Biológicas, atender e orientar professores e alunos, conceder palestras, cursos, identificar material científico no campo das ciências naturais, formar, manter e ampliar as coleções zoológicas; Unidade de Documentação, executar atividades relacionadas a coleta, produção, guarda, descrição, catalogação, recuperação do acervo de documentação, imagem e som de Criciúma e região; Unidade de Botânica (Herbário), que visa documentar a flora da região, servir de base para a identificação de plantas.

Atividades Desenvolvidas

- Estudos e pesquisas arqueológicas
- Orientação de estagiários na área de Arqueologia e na área Etnográfica e Cultural popular
- Manutenção, preservação e ampliação dos acervos das unidades
- Estudos na área Etnográfica e Cultural popular e manutenção do acervo
- Atendimento e orientação de professores e alunos
- Organização de Palestras e Cursos
- Coleta, produção, guarda, descrição, catalogação, recuperação do acervo de documentação, imagem e som de Criciúma e região
- Documentação da flora da região, servindo de base para a identificação de plantas.
- Monitoramento a sítios arqueológicos
- Participação Reunião do Conselho Estadual do Meio Ambiente (CONSEMA)
- Identificação Botânica para o Horto Florestal da UNESC

Atividades Desenvolvidas - Unidade Arqueologia

MONITORAMENTO A SÍTIOS ARQUEOLÓGICOS: SAÍDA DE CAMPO AOS SAMBAQUIS DO MUNICÍPIO DE JAGUARUNA E PALESTRA SOBRE ARQUEOLOGIA REGIONAL E VISITAÇÃO NA UNIDADE DE ARQUEOLOGIA
--

ALUNOS DA ESCOLA FEDERAL AGROTÉCNICA DO MUNICÍPIO DE SOMBRIO/SC

ALUNOS DO ENSINO FUNDAMENTAL DO COLÉGIO APLICAÇÃO DA UNESC, CRICIÚMA/SC

ALUNOS DA QUARTA SÉRIE DO COLÉGIO ENERGIA, CRICIÚMA/SC
--

ACADÊMICOS DA SÉTIMA FASE DO CURSO DE CIÊNCIAS BIOLÓGICAS DA UNESC, CRICIÚMA/SC
ALUNOS DA OITAVA SÉRIE DA ESCOLA DE EDUCAÇÃO BÁSICA MUNICIPAL ALEXANDRE ROCHA, MELEIRO/SC
ALUNOS DA SÉTIMA SÉRIE DA EEF DEMÉTRIO BETTIOL, MUNICÍPIO DE COCAL DO SUL/SC
PROJETO DE LEVANTAMENTO E MONITORAMENTO ARQUEOLÓGICO DA SAA PONTA DAS LARANJEIRAS, LAGUNA/SC
PROJETO DE LEVANTAMENTO ARQUEOLÓGICO PARA ÁREAS DE IMPACTO NOS MUNICÍPIOS DE SÃO FRANCISCO DO SUL, BARRA DO SUL E JOINVILLE/SC
PROJETO DE AVALIAÇÃO E MONITORAMENTO DA SCGÁS – RELATÓRIO DE AVALIAÇÃO DA REGIÃO A E B, MUNICÍPIOS DE JOINVILLE, GUARAMIRIM, JARAGUÁ DO SUL, GASPARGAR, INDAIAL, TIMBÓ, BLUMENAU E BRUSQUE /SC
PROJETO DE AVALIAÇÃO E MONITORAMENTO DA SCGÁS – RELATÓRIO DE AVALIAÇÃO DA REGIÃO A, B E C, MUNICÍPIOS DE BARRA VELHA, PIÇARRAS, PENHA, NAVEGANTES, ITAJAÍ, SÃO JOSÉ E BIGUAÇU/SC
PROJETO DE AVALIAÇÃO E MONITORAMENTO DA SCGÁS – RELATÓRIO DE AVALIAÇÃO DA REGIÃO A E B, MUNICÍPIOS DE GUARAMIRIM, BARRA VELHA, ARAQUARI, RIO NEGRINHO, SÃO BENTO DO SUL, JOINVILLE, ITAJAÍ, INDAIAL, TIMBÓ, BLUMENAU, BRUSQUE, SÃO JOSÉ E IÇARA/SC
PROJETO DE AVALIAÇÃO E MONITORAMENTO DA SCGÁS – RELATÓRIO DE MONITORAMENTO DA REGIÃO A – MUNICÍPIO DE JOINVILLE/SC
PROJETO DE AVALIAÇÃO E MONITORAMENTO DA SCGÁS – RELATÓRIO DE MONITORAMENTO DAS REGIÕES C E D – MUNICÍPIOS DE SÃO JOSÉ E CRICIÚMA/SC
PROJETO DE AVALIAÇÃO E MONITORAMENTO DA SCGÁS – RELATÓRIO DE MONITORAMENTO DA REGIÃO B – MUNICÍPIOS DE TIMBÓ E BLUMENAU/SC
PROJETO DE AVALIAÇÃO E MONITORAMENTO DA SCGÁS – RELATÓRIO DE AVALIAÇÃO DA REGIÃO A – MUNICÍPIOS DE SÃO BENTO DO SUL E CAMPO ALEGRE/SC
PROJETO DE AVALIAÇÃO E MONITORAMENTO DA SCGÁS – RELATÓRIO DE MONITORAMENTO DA REGIÃO B – RAMAL HAVAN, MUNICÍPIO DE BRUSQUE/SC
PROJETO DE AVALIAÇÃO E MONITORAMENTO DA SCGÁS – RELATÓRIO DE MONITORAMENTO DA REGIÃO A – MUNICÍPIO DE JARAGUÁ DO SUL/SC
LEVANTAMENTO ARQUEOLÓGICO DA MINA SANTA CRUZ – IÇARA/SC
LEVANTAMENTO ARQUEOLÓGICO DA PCH SANTA ROSA, SANTA ROSA DE LIMA/SC
PROJETO DE AVALIAÇÃO E MONITORAMENTO DA SCGÁS – RELATÓRIO DE MONITORAMENTO DA REGIÃO B – RAMAL SISTEMA BLUMENAU, MUNICÍPIO DE BLUMENAU/SC
LEVANTAMENTO ARQUEOLÓGICO PARA A ÁREA DE IMPACTO DA MINERAÇÃO DE AREIA RUDIMAR CORAL ME, RIO ACIMA – JAGUARUNA/SC
PROJETO DE AVALIAÇÃO E MONITORAMENTO DA SCGÁS – RELATÓRIO DE MONITORAMENTO DA REGIÃO B – RAMAL CERVEJARIA GRÜNENPLATZ, MUNICÍPIO DE BLUMENAU/SC
PROJETO DE AVALIAÇÃO E MONITORAMENTO DA SCGÁS – RELATÓRIO DE MONITORAMENTO DA REGIÃO C – POSTO GALO SÃO BENTO, MUNICÍPIO DE SÃO JOSÉ/SC
PROJETO DE AVALIAÇÃO E MONITORAMENTO DA SCGÁS – RELATÓRIO DE MONITORAMENTO DA REGIÃO D – POSTO CIDADE DAS PRAIAS, MUNICÍPIO DE JAGUARUNA/SC
PROJETO DE AVALIAÇÃO E MONITORAMENTO DA SCGÁS – RELATÓRIO DE MONITORAMENTO DA REGIÃO C – POSTO JOSÉ MARTINS, MUNICÍPIO DE SÃO JOSÉ/SC
PROJETO DE LEVANTAMENTO ARQUEOLÓGICO PARA ÁREAS DE IMPACTO NO MUNICÍPIO DE SÃO FRANCISCO DO SUL
LAUDO ARQUEOLÓGICO DA LAVRA DE AREIA ECKERT – HERCÍLIO LUZ, ARARANGUÁ/SC
LAUDO ARQUEOLÓGICO COMPLEMENTAR DA USITESC – SIDERÓPOLIS – TREVISO/SC
LEVANTAMENTO ARQUEOLÓGICO DA MINA RIO AMÉRICA – URUSSANGA/SC
LAUDO ARQUEOLÓGICO DAS LAVRAS DE ARGILA DA PEDREIRA – IÇARA/SC
LAUDO ARQUEOLÓGICO DA LAVRA DE AREIA DE OLHO D'ÁGUA - JAGUARUNA/SC
EDUCAÇÃO PATRIMONIAL DO PROJETO CASAN - PONTA DAS LARANJEIRAS, LAGUNA/SC
EDUCAÇÃO PATRIMONIAL DO PROJETO PCH SANTA ROSA
RESGATE ARQUEOLÓGICO DO SAMBAQUI DA RUA 13 – PRAIA DE BOMBAS, BOMBINHAS/SC

Visitas recebidas pelo Setor de Arqueologia

ACADÊMICOS DO CURSO DE BIOLOGIA 8º FASE - UNESC, CRICIÚMA/SC
ESCOLA DE EDUCAÇÃO BÁSICA MUNICIPAL SANGA GRANDE/MELEIRO/SC
COLÉGIO ENERGIA ENSINO FUNDAMENTAL, CRICIÚMA/SC
CENTRO DE EDUCAÇÃO DE JOVENS E ADULTOS DE CRICIÚMA, CRICIÚMA/SC
ESCOLA DE EDUCAÇÃO BÁSICA JOÃO FRASSETO, CRICIÚMA/SC
ESCOLA DE EDUCAÇÃO BÁSICA PROFESSOR PADRE SCHULER, COCAL DO SUL/SC
ESCOLA DE ENSINO FUNDAMENTAL DIMER PIZZETE
ESCOLA BÁSICA ADOLFO BACK, FORQUILHINHA/SC
ESCOLA DE EDUCAÇÃO BÁSICA MUNICIPAL ALEXANDRE ROCHA, MELEIRO/SC
ESCOLA DE EDUCAÇÃO BÁSICA PROF. NEUSA OSTETTO CARDOSO
ESCOLA DE ENSINO FUNDAMENTAL DEP. SÍLVIO FERRARO
ESCOLA DE EDUCAÇÃO BÁSICA BERNARDINO SENA CAMPOS, ARARANGUÁ/SC
ESCOLA DE EDUCAÇÃO BÁSICA NATÁLIO VASOLER, FORQUILHINHA/SC

Visitas Recebidas pela Unidade de Documentação - CEDOC

VISITAS RECEBIDAS PELO CEDOC
GUSTAVO PEREZ LEMOS - PESQUISA – ATAS DE SINDICATOS/ CULTURA E MEMÓRIA DO CARVÃO
DENNER LUCAS CASAGRANDE - PESQUISA – VILAS OPERÁRIAS/ CULTURA E MEMÓRIA DO CARVÃO
JÚLIO CÉSAR ALVES DA LUZ - PESQUISA – CULTURA OPERÁRIA
RAFAEL DE MELLOS ROCHA- PESQUISA –UNESC
ROSELI BERNARDO - PESQUISA – FOTOGRAFIAS/ CULTURA E MEMÓRIA DO CARVÃO
RODRIGO GARCIA DA ROSA - PESQUISA – ACERVO DO FÓRUM
ADÍLIO LUIZ DA SILVEIRA NETO - PESQUISA – CEDIP
NILZO FELISBERTO - PESQUISA - CEDIP
MARIA DE LOURDES MILANEZ GOULARTE - PESQUISA - FOTOGRAFIAS
CLARICE KAMMER PATRÍCIO - PESQUISA – MOVIMENTOS SOCIAIS/ CEDIP
ISMAEL GONÇALVES ALVES - PESQUISA – VILA OPERÁRIA/ CULTURA E MEMÓRIA DO CARVÃO
VANIO COMIN - PESQUISA - CARVÃO

Atividades Desenvolvidas - Unidade de Etnografia

EXPOSIÇÃO FOTOGRÁFICA E ETNOGRÁFICA
EXPOSIÇÃO DE MATERIAL ETNOGRÁFICO - EDUCAÇÃO PATRIMONIAL DO PROJETO CASAN
VISITA MONITORADA ÀS UNIDADES DE ETNOGRAFIA E ARQUEOLOGIA – ALUNOS DA III FASE DO CURSO DE ARQUITETURA
APRESENTAÇÃO SOBRE A UNIDADE DE ETNOGRAFIA - NEMO (NÚCLEO DE ESTUDOS MUSEOLÓGICOS)
VIAGEM DE ESTUDOS À LAGUNA – SC EM CONJUNTO COM A II FASE DO CURSO DE ARQUITETURA
VIAGEM A TURVO – PROPOSTA PARA REVITALIZAÇÃO DO MUSEU DA CIDADE
REUNIÃO NA COMUNIDADE DE MORRO ALBINO PARA ORGANIZAÇÃO A PROGRAMAÇÃO DA V FESTA DA ROTA DA IMIGRAÇÃO
ORGANIZAÇÃO, PREPARAÇÃO, EXPOSIÇÃO ETNO-ARQUEOLÓGICA PARA A V FESTA DA ROTA DA IMIGRAÇÃO MORRO ALBINO
CONTATO COM A FAMÍLIA BONGIOLLO, COMUNIDADE DE SÃO PEDRO – SIDERÓPOLIS, COM FUNCIONÁRIAS DA CASAN (PATRÍCIA E FÁTIMA), PARA PROPOSTA SOBRE MUSEU ETNOGRÁFICO NA REGIÃO – BARRAGEM DO RIO SÃO BENTO
CONSTRUÇÃO DE UMA TAIPA – MURO DE PEDRA EM MORRO ALBINO E REUNIÃO, VISANDO À PROGRAMAÇÃO DA V FESTA DA ROTA DA IMIGRAÇÃO
EXPOSIÇÃO “BRINQUEDOS” NO SHOPPING CRICIÚMA - III FASE DO CURSO DE ARQUITETURA MATERIAL DOADO À UNIDADE DE ETNOGRAFIA

SAÍDA A CAMPO – VISITA A BARRAGEM DO RIO SÃO BENTO – ALUNOS DO CURSO/ÉPOCA ESPECIAL DE GEOGRAFIA
EXPOSIÇÃO ARQUEO-ETNOGRÁFICA “PEGADA DE DINOSSAUROS - FESTA DO COLONO
PROGRAMAÇÃO CULTURAL PARA O VERÃO/2006 REUNIÃO NO MUSEU ARQUEOLÓGICO IGREJINHA NOSSA SENHORA DOS NAVEGANTES
SAÍDA A CAMPO – VIII FASE DE HISTÓRIA. BARRA DO RIO URUSSANGA, BARRA DO RIO ARARANGUÁ
APRESENTAÇÃO/EXPOSIÇÃO SOBRE “ARTE PLUMÁRIA BRASILEIRA” – BIBLIOGRAFIA E PEÇAS, IV FASE DE ARTES VISUAIS

Atividades Desenvolvidas - Herbário Pe. Raulino Reitz

Coletas Realizadas - Aproximadamente 30	
Locais de Coleta	<u>Criciúma-SC:</u> - Parque Ecológico Municipal José Milanese - Morro do céu - Fábio Silva
	<u>Santa Rosa do Sul</u> - Horto de Plantas Medicinais da EPAGRI
	<u>Praia Grande-SC</u> - Parque Nacional de Aparados da Serra
Exemplares exsiccados	500 exemplares
Total de exsiccatas no herbário	12.500 exemplares

Visitas Recebidas pelo Herbário
Ph.D James Cane (USDA, Depto. de Agronomia dos Estados Unidos, Logan, Utah, USA). Objetivo: Consulta ao Herbário e identificação de espécies da família Cucurbitaceae
Alunos da 2ª série do Ensino Fundamental do Colégio de Aplicação da UNESC Objetivo: Aprender sobre os procedimentos do herbário
Vera Fonseca do Nascimento (Avaliadora do CNPq) Objetivo: Visita as instalações do herbário
Alunos de colégios particulares e públicos da região que visitaram a Feira das profissões da UNESC Objetivo: Aprender sobre o funcionamento do herbário

Exposição do Acervo – Unidade de Zoologia	
Nome do Evento	Mostra Arte Amazônica - Unesc
	Feira das Profissões - Unesc
	Feira de Ciências do Cedup - Centro de Educação profissional
	Feira de Ciências - Colégio Objetivo – Morro da Fumaça

Feira de Ciências - Colégio Michel - Criciúma
Congresso Brasileiro de zoológicos do Brasil - I Mostra de Programas de Educação Ambiental em Zoológico - Parque Cyro Gevaerd - Santur
Comemoração ao Aniversário do Sesc

RELAÇÃO DAS ESCOLAS QUE VISITARAM UNIDADE DE ZOOLOGIA NO ANO 2005

ABRIL DE 2005						
DIA	ESCOLA	MUNICÍPIO	Nº ALUNOS	SÉRIE	Nº PROF.	FUNC. ATEND.
12	Colégio Dimensão	Criciúma	35	6ª	1	Morgana
14	EEP Padre Miguel Giacca	Criciúma	21	2ª	1	Morgana
19	Colégio Cristo Rei	Cocal do Sul	30	5ª	1	Morgana
19	Colégio Cristo Rei	Cocal do Sul	30	5ª	2	Morgana
20	CEI Carmela B. Casagrande	Criciúma	30	Jardim	1	Marcelo
25	C Malvina Patrício	M. da Fumaça	28	5ª	1	Kelly
27	Colégio Energia	Criciúma	27	4ª	1	Morgana
26	Colégio Dimensão	Kelly	25	7ª	1	Kelly
26	Colégio Energia	Criciúma	27	4ª	1	Morgana
28	IEI Prof. Nunes Triches	Cocal do Sul	35	Pré	1	Morgana
28	E Bernardino S Campos	Araranguá	20	6ª	2	Morgana
TOTAL DE ALUNOS ATENDIDOS			308			
MAIO DE 2005						
DIA	ESCOLA	MUNICÍPIO	Nº ALUNOS	SÉRIE	Nº PROF.	FUNC. ATEND.
03	E Bernardino S Campos	Araranguá	27	6ª	2	Morgana
04	EEB Julieta T. Gonçalves	Nova Veneza	24	6ª	1	Morgana
05	EEB Julieta T. Gonçalves	Nova Veneza	29	6ª	1	Morgana
11	EEB Princesa Isabel	M. da Fumaça	25	3º Ens. Méd.	2	Morgana
12	Bairro da Juventude	Criciúma	29	2ª	1	Morgana
17	EEI Cantinho Feliz	Criciúma	11	Pré	1	Morgana
18	CEI Elias Biz	Urussanga	20	Pré	2	Kelly
TOTAL DE ALUNOS ATENDIDOS			165			
JUNHO DE 2005						
DIA	ESCOLA	MUNICÍPIO	Nº ALUNOS	SÉRIE	Nº PROF.	FUNC. ATEND.
07	EEB Alaíde Tabalipa	Içara	35	6ª e 7ª	1	Morgana
08	JI Chapeuzinho vermelho	Nova Veneza	45	Pré	1	Morgana
09	CI Criança feliz	Criciúma	37	Pré	1	Morgana
09	EEB Alaíde Tabalipa	Içara	36	6ª e 7ª	1	Morgana
14	E Ignácio Stakovski	Içara	30	7ª	3	Morgana
16	A. Benf. ABADEUS	Criciúma	21	Pré	2	Morgana
28	CEIM Criança feliz	Criciúma	37	Jardim	1	Morgana
30	CI Magnólia Branca	Urussanga	42	Jardim	4	Morgana
TOTAL DE ALUNOS ATENDIDOS			283			
JULHO DE 2005						

DIA	ESCOLA	MUNICÍPIO	Nº ALUNOS	SÉRIE	Nº PROF.	FUNC. ATEND.
07	EEB João Dagostim	Criciúma	16	4ª	1	Kelly
14	EM Aurora Perle	Siderópolis	25	5ª e 6ª	1	Morgana
14	EM Ângelo Zanelatto	Içara	30	2ª	1	Morgana
-	TOTAL DE ALUNOS ATENDIDOS		71			
AGOSTO DE 2005						
DIA	ESCOLA	MUNICÍPIO	Nº ALUNOS	SÉRIE	Nº PROF.	FUNC. ATEND.
04	EEBM Prof. Agenor Bortolato	M. da Fumaça	40	1ª e 2ª	1	Morgana
04	EEBM Prof. Agenor Bortolato	M. da Fumaça	48	1ª e 2ª	1	Morgana / Sgt Timóteo
08	EMF Alcino P. Rodrigues	Torres / RS	44	6ª e 8ª	1	Sgt Timóteo
09	E M Vicente Guolo	M. da Fumaça	20	2ª	1	Sgt Timóteo
15	E M Vicente Guolo	M. da Fumaça	22	4ª	1	Sgt Timóteo
16	Colégio Dimensão	Criciúma	15	3ª	1	Sgt Timóteo
16	EMF Alcino P. Rodrigues	Torres	40	5ª e 6ª	1	Sgt Timóteo / Morgana
17	EEB Bernardo Schimtz	Sangão	55	6ª	1	Sgt Timóteo
17	CEI Ternura	Içara	33	Jardim	2	Sgt Timóteo / Morgana
19	EEBM Prof. Agenor Bortolato	Morro da Fumaça	40	3ª e 4ª	1	Sgt Timóteo
22	Centro Ed. SATC	Criciúma	28	1ª	1	Sgt Timóteo
23	E M Vicente Guolo	M. da Fumaça	21	2ª	1	Morgana
23	Centro Educacional SATC	Criciúma	27	1ª	1	Sgt Timóteo
23	CEP Lídio de Brida	Urussanga	70	1ª e 2ª	1	Morgana
24	EM Ângelo Zanelatto	Içara	36	1ª e 2ª	1	Morgana
24	EM Ângelo Zanelatto	Içara	40	1ª	1	Morgana / Kelly / gt Timóteo
25	Centro Ed. SATC	Criciúma	30	1ª	1	Sgt Timóteo
26	Centro E.I SATC	Criciúma	28	1ª	1	Sgt Timóteo
29	EBM Mariana de S Patrício	M. da Fumaça	17	2ª	1	Sgt Timóteo
30	EM Prof. Ernesto Mariot	Urussanga	13	Pré	1	Sgt Timóteo
31	EEB Franasca Búriço	Cocal do Sul	22	6ª	1	Morgana
	TOTAL DE ALUNOS ATENDIDOS		682			
SETEMBRO DE 2005						
DIA	ESCOLA	MUNICÍPIO	Nº ALUNOS	SÉRIE	Nº PROF.	FUNC. ATEND.
01	Colégio Cocal	Cocal do Sul	18	Pré	2	Sgt Timóteo
02	Colégio Cocal	Cocal do Sul	17	Pré	2	Sgt Timóteo / Morgana
05	EEB Francisco	Forquilha	40	1ª e 2ª	2	Sgt Timóteo
06	EEB Vicente Guolo	M. da Fumaça	30	3ª	1	Morgana / Georgio
06	Colégio Cristo Rei	Içara	19	3ª	3	Sgt Timóteo / Morgana
06	E Marnina S Ribeiro	M. da Fumaça	35	3ª	1	Sgt Timóteo
13	E Agenor Bortoloto	M. da Fumaça	40	3ª e 4ª	3	Morgana / Georgio
13	EMEF João Locatelli	Içara	37	1ª/ 4ª e pré-escola	1	Sgt Timóteo
13	Colégio Cristo Rei	Cocal do Sul	34	4ª	1	Sgt Timóteo
14	EEF Vicente de Ville	Urussanga	39	6ª	1	Morgana

14	EEF Vicente de Ville	Criciúma	38	6ª	2	Sgt Timóteo
14	EEF Dime Pizzette	Içara	24	1ª	1	Sgt Timóteo / Morgana
15	EM caravágio	Nova Veneza	45	Pré, 3ª e 4ª	1	Morgana
15	EM caravágio	Nova Veneza	40	Jardim 1ª e 2ª	4	Sgt Timóteo
16	CEI Algodão Doce	Içara	44	Jardim	1	Sgt Timóteo / Morgana
19	CEIM Tereza Dauo Milaneto	Criciúma	35	Jardim II	1	Sgt Timóteo / Morgana
20	EMEF Prof. Vilson Lalau	Criciúma	30	Pré e 2ª	1	Morgana
20	EMEF Prof. Vilson Lalau	Criciúma	36	1ª	3	Sgt Timóteo
21	E César Monereto	Içara	32	3ª e 4ª	1	Morgana
21	E Maria Angélica Paula	Criciúma	48	1ª e 4ª	1	Morgana
21	E César Monereto	Içara	48	1ª e 2ª	4	Sgt Timóteo
21	E Maria Angélica Paulo	Criciúma	19	Jardim e Pré	1	Sgt Timóteo
22	Colégio Objetivo	M. da Fumaça	11	1ª	1	Sgt Timóteo / Morgana
23	C Julieta Torres Gonçalves	Nova Veneza	24	1ª	1	Sgt Timóteo
26	C Julieta Torres Gonçalves	Nova Veneza	36	3ª e 4ª	1	Morgana
27	Colégio Futurão	Araranguá	26	6ª	1	Morgana
27	Colégio Interação	M. da Fumaça	13	Pré	2	Sgt Timóteo / Morgana
28	CI Pequeno Polegar	Içara	38	Pré	1	Sgt Timóteo / Morgana
30	EM Vila Maria	Nova Veneza	65	Pré 1ª,2ª,3ª e 4ª	1	Morgana
	TOTAL DE ALUNOS ATENDIDOS		961			

OUTUBRO DE 2005

DIA	ESCOLA	MUNICÍPIO	Nº ALUNOS	SÉRIE	Nº PROF.	FUNC. ATEND.
04	CEI Procópio Lima	Içara	45	Pré	1	Sgt Timóteo
05	EB Frca de O. Búrigo	Cocal do Sul	20	3ª	1	Morgana
05	CE Sonho Infantil / Sonho Feliz	Içara	60	Pré	1	Sgt Timóteo / Morgana
06	Telessala – CEJA	M. da Fumaça	50	Ens. Fund.	1	Sgt Timóteo
13	João Frasseto	Criciúma	18	4ª	1	Morgana
13	Peixinho Dourado	Içara	56	Pré	1	Morgana
13	CEJA	Nova Veneza	40	Ens. Fund.	1	Sgt Timóteo
17	EEB Prf. Francisca O. Búrigo	Cocal do Sul	20	2ª	1	Kelly
18	CEI Criança Feliz e Sonho Infantil	Içara	59	Pré	1	Morgana
18	CEI Prof. Lapagesse	Criciúma	14	Jardim II	1	Sgt Timóteo
18	EEBM Aurora Péterle	Siderópolis	33	3ª e 4ª	1	Sgt Timóteo
19	EM prof. Jairo Luiz Tomazzi	Criciúma	34	3ª	1	Morgana
20	EM Pascoal meller	Criciúma	58	6ª	1	Morgana
20	Escola Especial – APAE	Jto Machado	18	-x-	5	Morgana/Sgt Timóteo
24	EEF Visconde de Taunai	Lauro Muller	50	7ª e 8ª	2	Sgt Timóteo
25	CEIM Santana D. salvador	Criciúma	60	Maternal / Jardim	5	Sgt Timóteo
26	EM Ver. Rosalino Damiani	Urussanga	28	Pré e 3ª	1	Morgana
26	EM Ver. Rosalino Damiani	Urussanga	28	Jardim e 1ª	3	Sgt Timóteo
27	Colégio de Aplicação – CAP	Criciúma	22	1ª	1	Sgt Timóteo
28	Bairro da Juventude	Criciúma	31	3ª	2	Sgt Timóteo
	TOTAL DE ALUNOS ATENDIDOS		754			

NOVEMBRO DE 2005

DIA	ESCOLA	MUNICÍPIO	Nº ALUNOS	SÉRIE	Nº PROF.	FUNC. ATEND.
01	CEI Monteiro Lobato	Forquilha	30	Pré	1	Sgt Timóteo

03	EB Profª Francisca Búrigo	Cocal do Sul	32	2ª	1	Sgt Timóteo
04	CE Ver. Erotides O. Borgea	Urussanga	17	Pré	1	Sgt Timóteo
07	C. Sagrada Família	Forquilha	16	Pré e 1ª	1	Morgana
07	EB Dr Túlio Cavalazzi	Siderópolis	32	4ª e 5ª	1	Sgt Timóteo
08	EEF Demétrio Bertiol	Cocal do Sul	32	6ª	2	Morgana
09	EEF Demétrio Bertiol	Cocal do Sul	32	6ª	1	Morgana
10	Colégio Cocal	Cocal do Sul	17	pré e 4ª	2	Sgt Timóteo
11	Padre Miguel Giacca	Criciúma	10	2º Ens. Médio	1	Sgt Timóteo
16	E Profª Zilma Savi Nápoli	Criciúma	30	1ª a 4ª	1	Sgt Timóteo
17	Colégio Cristo Rei	Cocal do Sul	27	3ª	1	Sgt Timóteo
19	Extensão UNESC – Prof. Rede Estadual	Criciúma	20	Profesores	1	Morgana
21	C. Maria A. B. Lodete	Içara	38	6ª	1	Sgt Timóteo
22	Colégio Futirão	Araranguá	21	7ª	1	Morgana
23	EF Dimer Pizzete	Içara	22	1ª	1	Sgt Timóteo
24	EEB Eufrásio Avelino Rocha	Maracajá	32	4ª	1	Sgt Timóteo
26	Proje da Extensã - Unesc	Criciúma	30	prof. EF	3	Morgana
28	APAE – Caminho da Luz	Criciúma	10	Especiais	2	Morgana
TOTAL DE ALUNOS ATENDIDOS			448			

Relação de Visitas Feita à Unidade de Zoologia pelo Projeto: Unesc é Assim

	DIA	ESCOLA	MUNICÍPIO	Nº ALUNOS	SÉRIE	Nº PROF.
	A B R I L	14	Sesi – Educação para jovens e adultos	Criciúma	40	EM
14		Sesi – Educação para jovens e adultos	Criciúma	50	EM	2
14		Sesi – Educação para jovens e adultos	Criciúma	60	EM	2
26		E.E.F. São Cristovão	Criciúma	50	1ª e 2ª	
26		E.E.F. São Cristovão	Criciúma	53	3ª e 4ª	
27		E.E.F. São Cristovão	Criciúma	50	1ª e 2ª	
27		E.E.F. São Cristovão	Criciúma	53	3ª e 4ª	
TOTAL DE ALUNOS ATENDIDOS				356		
M A I O	DIA	ESCOLA	MUNICÍPIO	Nº ALUNOS	SÉRIE	Nº PROF.
	09	Colégio Aplicação	Criciúma	20	OP	1
	10	Colégio Luiz Tramontini		35	8ª	2
	10	Colégio Energia	Criciúma	40	EM	2
	12	Colégio Luiz Tramontini		20	EM	2
TOTAL DE ALUNOS ATENDIDOS				115		
	DIA	ESCOLA	MUNICÍPIO	Nº ALUNOS	SÉRIE	Nº PROF.
	14	Colégio Caetano Bez Batti	Urussanga	40	EM	2
	15	Colégio Ignácio Stakowisk		60	EM	2
	15	Cedup	Criciúma	23	EM	2
	16	E.B. Morro Chato	Turvo	35	EF	2
	16	Colegião	Criciúma	35	EM	2
	17	Colégio Dimensão	Criciúma	14	OP	1
	20	Curso Técnico	Criciúma	30	EM	1

J U N H O	21	C. Fortunato B. Napolini	Criciúma	26	EF	2	
	21	C. Energia	Araranguá	35	EM	2	
	21	Ceja	Criciúma	50	EM	2	
	22	E. Silva Alvarenga		30	6ª	2	
	22	C. Luiz Tramontin	Forquilha	35	EM	2	
	23	Humberto de Campos	Criciúma	56	8ª	2	
	23	C. Energia	Urussanga	35	EM	2	
	23	Ceja	Urussanga	60	EM e EF	2	
	27	Marcos Rovaris	Criciúma	60	1ª a 4ª	2	
	28	Ignácio Stakowisk	Criciúma	60	5ª, 7ª e 8ª	3	
	28	Luiz Tramontin	Forquilha	35	EM	2	
	29	João Dagostin	Criciúma	37	EM	2	
	29	Don Orioni	Siderópolis	46	EM	2	
	29	Luiz Tramontin	Forquilha	35	EM	2	
	30	Energia	Araranguá	35	EM	2	
	30	Luiz Tramonyin	Forquilha	35	EM	2	
		TOTAL DE ALUNOS ATENDIDOS			877		
	A G O S T O	DIA	ESCOLA	MUNICÍPIO	Nº ALUNOS	SÉRIE	Nº PROF.
		09	Curso de Psicologia	Criciúma	50	1ª fase	1
09		Curso de Letras	Criciúma	50	1ª fase	1	
10		Garcia Pessi	Araranguá	50	EM	2	
10		Garcia Pessi	Araranguá	50	EM	2	
11		Joaquim Ramos	Criciúma	70	4ª	2	
11		C E Lídio De Brida	Urussanga	60	1ª	2	
11		Curso de Artes Visuais	Criciúma	50	1ª fase	1	
11		Curso de Pedagogia	Criciúma	50	1ª fase		
16		Efias	Içara	50	pré	2	
16		E.B. Julieta Gonçalves	Nova Veneza	22	EM	2	
17		Efias	Içara	50	pré	2	
17		Luiz tramontin	Forquilha	32	3ª ano	2	
18		Efias	Içara	50	pré	2	
22		Curso de Geografia	Criciúma	50	1ª fase	1	
23		Curso de Psicologia	Criciúma	50	1ª fase	1	
23		CEDUC	Urussanga	60	1ª série	2	
23		Julieta Gonçalves	Nova Veneza	22	3º ano	2	
24		João Colodel	Turvo	55	3º ano	2	
24		Maria Angélica		20	EM	1	
24		Natalio Vassoler	Forquilha	40	3º ano	1	
25		E.E.E.Dimir Pizette	Içara	45		2	
30		Natalio Vassoler	Forquilha	50	3º série	2	
30		Princesa Isabel	Morro da Fumaça	40	3º ano	2	
31		Sagrada família	Forquilha	50	7ª, 2ª e EM	2	
31		Princesa Isabel	Morro da Fumaça	40	3º ano	2	
		TOTAL DE ALUNOS ATENDIDOS			1.248		
	DIA	ESCOLA	MUNICÍPIO	Nº ALUNOS	SÉRIE	Nº PROF.	
	01	Heriberto Hilse	Criciúma	40	EF	2	
	01	Melchhiades Espindola		30	EF	2	

S E T E M B R O	08	Giaca	Criciúma	30	3ºano	2	
	08	Giaca	Criciúma	30	3º ano	2	
	12	João Colonette	Turvo	55	3º ano	2	
	13	Dimer Pizetti	Içara	45	6ª e 8ª	2	
	13	João Locatelli	Criciúma	45	pré, 1º, 2º e 3º	4	
	13	Princesa Isabel	Morro da Fumaça	40	3º ano	2	
	14	E. Bairro Santo Antonio	Criciúma	20	EF	2	
	14	Cap	Criciúma	08	3º ano	1	
	15	Objetivo	Morro da Fumaça	18	3º ano	2	
	15	Giaca	Criciúma	31	3º ano	1	
	21	Maria Angélica	Criciúma	45	1ª e 4ª série	2	
	21	Maria Angélica	Criciúma	20	jardim	3	
	22	Heriberto Hilse	Criciúma	50	3º ano	1	
	22	Maria Ceu	Criciúma	45	1º EF	2	
	27	E.E.B. Italo	Nova Veneza	55	1ª a 4ª	3	
	28	João Colodel	Turvo	55	3º ano	1	
	28	Princesa Isabel	Morro da Fumaça	35	3º ano	1	
	29	Princesa Isabel	Morro da Fumaça	40	EM	1	
		TOTAL DE ALUNOS ATENDIDOS			737		
	O U T U B R O	DIA	ESCOLA	MUNICÍPIO	Nº ALUNOS	SÉRIE	Nº PROF.
03		Casa da Criança	Criciúma	15	EF	2	
04		Udo Deck/ Feira	Treviso	50	6ª e 8ª	2	
06		Marcos Rovaris/feira	Criciúma	20	3º ano	2	
07		Maria Céu	Criciúma	45	4ª EF	2	
10		Vitório Búrigo	Morro da Fumaça	40	5ª e 8ª Supletivo	2	
11		Proeja		25	EF	1	
26		C. Murialdo		25	3º ano	1	
27		OP Dilton/Edina		12	3º ano	1	
		TOTAL DE ALUNOS ATENDIDOS			232		
N O V E M B R O	DIA	ESCOLA	MUNICÍPIO	Nº ALUNOS	SÉRIE	Nº PROF.	
	16	Desafio Jovem	Criciúma	15		2	
	17	CAPS	Criciúma	40	adulto	2	
	21	C. Monsenhor Agenor	Urussanga	40	EF e EM	2	
	23	Dimer Pizzeti	Içara	25	1ª série	2	
	23	Alfabetização	Urussanga	20	adulto	2	
	TOTAL DE ALUNOS ATENDIDOS			140			

TOTAL DE PESSOAS ATENDIDAS NO ANO: 6.695

2.2.3.8.6 Captação de Recursos

Responsável pelo Setor Captação de Recursos: Jamerson Viegas Queiroz e Ângela Coelho Arnt

Atribuições

Sistematizar e promover ações de captação de recursos reembolsáveis e/ou não reembolsáveis; incentivando e promovendo a pesquisa científica/acadêmica; estimulando os pesquisadores na captação destes recursos e inserindo a Instituição no tripé: Universidade/Pesquisa/Sociedade.

Atividades Desenvolvidas

- Divulgação dos editais CNPq, FINEPE, Ministérios e outros;
- Avaliação contra partidas de projetos;
- Confecção de projetos em nível de estruturação universitária (Pós-Graduação Tecnológica);
- Acompanhamento e montagem (envio e avaliação de contrapartida de projetos junto a Secretaria Regional de Desenvolvimento de Criciúma);
- Contato com empresas, para possíveis parceiros em projetos;
- Administração financeira projetos Fundagro Fapesc (Eng. Ambiental);
- Administração financeira de 11 projetos Fapesc em diversas áreas;
- Contatos e confecção de projetos P&D com as Empresas Celesc e Tractebel.

2.2.3.8.7 Conselho Editorial

Responsável pelo Conselho Editorial: Gladir da Silva Cabral

Atribuições

- Propor, aprovar e divulgar a política editorial da UNESC e fixar normas para a sua execução, estabelecendo critérios para seleção e edição de textos e o cumprimento de direitos autorais;
- Elaborar projeto anual de publicações;
- Examinar e selecionar os originais encaminhados à Editora;
- Indicar consultores *ad hoc*, quando for necessário, para apreciação de originais;
- Preparar os originais para publicação, fazendo revisão de linguagem, metodologia e de edição;
- Fazer orçamentos e enviar material para impressão em gráfica;
- Distribuir material impresso;
- Cuidar das assinaturas das revistas da Unesc;
- Constituir comissão de Conselheiros e/ou convidados para estudo de assuntos e projetos específicos;

- Apreciar os pareceres dos consultores *ad hoc* e das comissões indicadas;
- Manifestar-se sobre convênios e contratos propostos pela Editora, encaminhando-os aos setores competentes para aprovação;
- Deliberar sobre outras atividades afetas à Editora.

Atividades Desenvolvidas

No ano que passou publicamos e distribuimos as revistas *Ciências Humanas* e *Tecnologia e Ambiente* relativas de 2003 e 2004, que estavam em atraso. Não publicamos as revistas de 2005. Esperamos fazê-lo no primeiro semestre de 2006.

Está na gráfica, sendo preparada a *Revista de Iniciação Científica* 2005. Pretendemos lançá-la no início de 2006. Lançamos em meados deste ano o segundo número da *Revista de Pesquisa e Extensão em Saúde* (2005). Estamos trabalhando na revisão dos manuscritos e fazendo a editoração gráfica do terceiro volume da revista *Tempos Acadêmicos* (2005), do curso de História. Esperamos também lançá-la no início de 2006. Estamos também enviando para a gráfica *Os Anais de Ciências*, organizado pelo CECIESC. Estamos trabalhando também na revisão e editoração do *Caderno de Resumos de Iniciação Científica* (2005), material organizado pela Diretoria de Pesquisa, programado para ser lançado no próximo ano. Publicamos também durante este ano os *Anais do V Seminário de Iniciação Científica*.

Lançamos no início do ano a primeira revista de Direito da Unesc, a revista *Amicus Curiae* (2004), do Departamento de Ciências Jurídicas. Pretendemos publicar o número de 2005 no início do ano que vem.

Publicamos os *Anais do V Seminário Interdisciplinar dos Cursos de Licenciatura – Educação e o mundo do trabalho: novas configurações para a práxis do educador*, da Unesc (2004). Como não houve seminário interdisciplinar em 2005, aguardamos o material que chegará referente ao evento de 2006.

Apoiamos e ajudamos no depósito e na distribuição do livro *Memória e cultura do carvão em Santa Catarina*, organizado pelo prof. Dr. Alcides Goularti Filho, com a participação de vários professores da Unesc, e publicado pela Cidade Futura, de Florianópolis.

Publicamos, em co-edição com a Editora da UFSC, o livro *Geografias entrelaçadas: ambiente rural e urbano no sul de Santa Catarina*, organizado pelos professores Luiz Fernando Scheibe, Sandra Maria de Arruda Furtado e Maria Dolores Buss. Fizemos, a título de colaboração e por considerarmos a obra uma importante contribuição para a memória da cidade de Criciúma, a revisão de linguagem do livro *A saga dos Daros*, do nosso professor Jorge Darós.

Publicamos também o livro *Ensaio sobre a economia sul-catarinense II*, organizado por Alcides Goularti Filho. E temos recebido uma série de livros (oito, até agora), que estão sendo avaliados pelos pareceristas nomeados pelo Conselho Editorial, com vistas à publicação.

2.2.3.9 Pró-Reitoria Administrativa

Pró-Reitora Administrativa: Maria Julita Volpato Gomes

Atribuições

- Promover captação de recursos e acompanhar junto a órgãos federais, estaduais e municipais a liberação de verbas;
- Executar a programação orçamentária da Universidade;
- Coordenar a elaboração do plano global da instituição;
- Elaborar a proposta de orçamento geral da Universidade;
- Elaborar a planilha de custos dos serviços da instituição;
- Elaborar planos de melhorias das instalações físicas e de equipamentos.

Atividades Desenvolvidas

Participação na reunião da Câmara de Administração, e Desenvolvimento Institucional.

2.2.3.9.1 Diretoria de Apoio Logístico

Diretora de Apoio Logístico: Maria Alice Frydberg Correa

Atribuições

Responsável pelo suporte necessário à infra-estrutura logística.

Atividades Desenvolvidas

- Vigilância;
- Limpeza dos ambientes internos (auditórios, laboratórios, salas de aula, departamentos etc) e externos (estacionamentos, canteiros, garagem etc);
- Dedetização;
- Copa;
- Manutenção de móveis em geral;
- Alarmes;
- Leitura dos relógios de energia dos terceirizados no campus;
- Apoio a eventos;
- Correio (recebimento e distribuição de toda correspondência interna);
- Distribuição e agendamento do espaço físico em geral;

- Transportes (Administração e manutenção dos veículos);
- Áudio Visual;
- Manutenção-eletr eletrônico e microscopia;
- Manutenção de aparelhos de ar condicionado, bebedouros, bombas de aquecimento da piscina, e elevadores;
- Receber, guardar, devolver achados e perdidos.

Solicitações atendidas pela Diretoria de Apoio Logístico no ano de 2005

<i>Mês</i>	<i>Copa</i>	<i>Atendimento em Geral</i>	<i>Salas</i>	<i>Aparelhos</i>	<i>Datashow</i>	<i>Veículos</i>
Janeiro	87	65	29	-	-	27
Fevereiro	205	9	128	368	338	102
Março	402	129	305	1436	755	201
Abril	415	141	389	1907	787	368
Mai	394	136	403	1577	683	377
Junho	427	154	418	1003	864	402
Julho	435	146	366	47	278	408
Agosto	487	135	483	986	833	487
Setembro	503	129	413	927	832	491
Outubro	495	150	398	837	809	455
Novembro	218	142	293	922	818	202
Dezembro						
TOTAL	4.068	1.336	3.625	10.010	6997	3.520
TOTAL GERAL	29.556					

2.2.3.9.2 Diretoria de Desenvolvimento Humano

Diretora de Desenvolvimento Humano: Maria Aparecida Ferreira Medeiros (até 17 de julho)
Rose Margareth Reynaud (a partir de 18 de julho)

Atribuições:

Esta diretoria tem como responsabilidade assessorar na implementação das políticas de pessoal, incluindo os processos de recrutamento, seleção e desenvolvimento. Ao desenvolver as potencialidades das pessoas que atuam na instituição, entende que é preciso perceber, diagnosticar e satisfazer as necessidades, promovendo a busca da excelência nas relações humanas.

Suas atividades têm como eixo norteador os pressupostos do Projeto Político-Pedagógico Institucional que visa contribuir na construção de uma sociedade democrática, justa e ecologicamente sustentável.

Principais atividades dos setores:

▪ **Setor de Recrutamento e Seleção:**

Responsável pelo processo seletivo de Docentes (interno/externo), processo seletivo de funcionários Técnicos-administrativos (interno/externo) e processo seletivo de bolsistas/estagiários para o Programa de Bolsa-estágio interno

• **Setor de Processos Administrativos:**

Responsável pelo processo de credenciamento e enquadramento docente e processo de enquadramento funcional.

▪ **Setor de Programas de Capacitação e Desenvolvimento.**

Responsável pelo programa de capacitação de Gestores, funcionários Técnico-Administrativos e bolsistas/estagiários.

▪ **Programa de Humanização:**

Desenvolve práticas regulares que favorecem a harmonização e a saúde física, mental, emocional e espiritual como: Yoga, Programa para gestantes, oficina do corpo, ritos de passagem, ritos de saída, saídas de campo para acadêmicos e funcionários

Também promove eventos, participa de reuniões, desenvolvendo atividades para melhoria dos relacionamentos interpessoais, bem como, a coordenação do planejamento com proposta de **Gestão interativa.**

• **Programa Solidário:**

Constitui-se de ações de felicitações nos casos de troca de função ou setor, de aniversário, aprovação no vestibular, formaturas, nascimento de filho (a) e neto (a). E ainda, envio de condolências, visitas e envio de mensagens nos casos de perda de familiares, ocorrências de doenças, acidentes ou situações consideradas graves.

• **Eventos Especiais:**

Constitui-se de ações específicas para comemoração de datas especiais como Dia Internacional da Mulher, Dia dos Pais, Dia das Mães, Dia dos Professores e Dia do Profissional de Secretariado.

• **Programa de Integração dos funcionários técnicos administrativos e estagiários do Programa de Bolsa-estágio:**

Tem como objetivo integrar os funcionários técnicos administrativos e bolsistas/estagiários que atuam em diferentes setores na UNESC. É oferecido, mensalmente, por meio de atividades e vivências integradas.

• **Setor de Benefícios:**

Responsável pelo cadastramento das concessões de bolsas de estudos para professores e funcionários:

• **Setor de Organização e Processos:**

É responsável pelo dimensionamento das necessidades de mão-de-obra, implantação e manutenção dos manuais de organização e procedimentos, desenvolvimento e manutenção dos organogramas institucionais e das descrições de cargos e suas competências e análise e desenvolvimento de novos métodos e fluxos de processos.

• **Setor de Pessoal**

Responsável pelo acompanhamento e controle do quadro funcional da instituição, cumprimento da legislação trabalhista e demais exigências legais. Dentre as atividades pertinentes a estes processos

administrativos estão: admissão e demissão; recolhimento de encargos sociais; contrato de trabalho e aposentadoria; controle de frequência, licenças médicas e outras, benefícios, convênios ; folha de pagamento; reclamações trabalhistas.

Atividades desenvolvidas no ano de 2005

▪ **Setor de Recrutamento e Seleção:**

Processo seletivo de Docentes

Processo	Nº de inscritos	Nº de contratados
Interno	114	62
Externo	232	82*
Temporários remanejados p/quadro regular	27	27
Total	373	171

*valor aproximado tendo em vista o processo 2006/1 que está em andamento.

Processo seletivo de funcionários Técnicos-administrativos

Processo	Vagas	Inscritos	Entrevistados	Contratados
Interno	33	258	203	40*
Externo	39	672	147	39
Total	72	930	350	79**

*Do total de contratados 7 foram transferidos de setor

**35 Vagas novas + 37 substituições

Processo seletivo de bolsistas/estagiários para o Programa de Bolsa-estágio

Interno:

Tipo	Inscritos	Entrevistados	Contratados
Temporário	279*	**	Ver gráfico
Normal	985	363	197
Total	985	363	

*Dentre o total de inscritos ** número não acompanhado

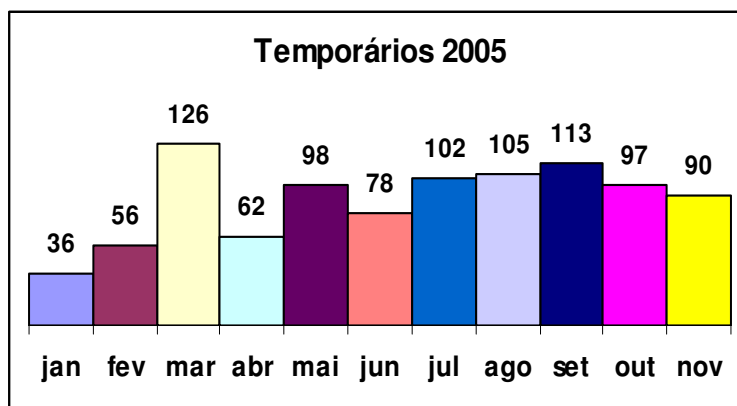

• **Setor de Processos Administrativos:**

Enquadramento de docentes

Tipo de processo	Nº de processos
Vertical	40
Horizontal	74
Total	114

Credenciamento docente

Nº de processos:	1033
-------------------------	------

Setor de Programas de Capacitação e Desenvolvimento.

Mini cursos	Nº de participantes
Centac	08
Excel- turma 1,2 e 3	36
Atendimento (2ª etapa)	08
Atendimento	13
Comunicação escrita	47
Desenvolvimento Gerencial	13
Gestão da mudança	23
Gestão do tempo	13
Power point- turma 2 e 3	13
Arte de viver em harmonia	3
Relacionamento interpessoal	5
Técnica de atendimento ao telefone	96
Cuidando de sua saúde financeira	51
Emoção no atendimento	18
Total de participantes	347

▪ **Programa de Humanização:**

Atividades/Quantidade	Nº de participantes
Rito de passagem 1º semestre	1103
Rito de passagem 2º semestre	631
Rito de passagem (atendimento)	60
Rito de saída (piloto)	60
Yoga	140
Yoga gestantes	20
Gestão interativa *	94
Saída de campo	101
Curso Ser melhor para relacionar-se melhor (p/Apoio Logístico)	44
Educação continuada para professores	13
Oficina de bolas de natal em Patchwork	30
Participação da recepção de novos professores (harmonização)*	
Total de participantes	2296

*em parceria com a Dir. de Graduação

• **Programa Solidário:**

Evento	Pessoas atendidas
Visitas aos bebês	09
Visita domiciliar	02
Condolências	10
Total de atendidos	21

• **Eventos Especiais:**

Evento	Nº de participantes
Dia da mulher	54
Dia das mães	19
Dia dos pais	06
Dia do profissional de secretariado	45
Total de participantes	124

• **Programa de Integração dos funcionários técnicos administrativos e estagiários do Programa de Bolsa-estágio:**

Evento	Nº de participantes
Integração 1º semestre	33
Total de participantes	33

• **Setor de Organização e Processos:**

Tipo de Processo	Nº de processos
Estudo e cálculo de lotação	31
Descrição de cargos/Ergomed	200
Elaboração de organogramas	3
Funcionogramas	8
Elaboração de fluxogramas	5
Estudo de reenquadramentos	6
Confecção de manual de organização completo	2
Confecção de manual de organização em andamento	4
Total	259

• **Setor de Pessoal**

Processo *	Nº de processos
Admissão	167
Afastamentos **	34
Total	297

*Até 31/10/2005.

**Os afastamentos compreendem: licenças s/vencimentos ou irregulares, licença maternidade, afastados por doença, acidentes de trabalho.

Demissão	Nº
Aposentadoria	3
A pedido	28
Contrato temporário	24
Demitidos	47
Total	102

2.2.3.9.3 Diretoria de Finanças e Contabilidade

Diretor de Finanças e Contabilidade: Enocir Gonçalves

Atribuições

- Disponibilizar para a administração da UNESCO, no menor prazo possível de forma contínua, relatórios e indicadores que possibilitem deterem informação necessária sobre o Desenvolvimento Econômico e Financeiro da Instituição, como base à tomada de decisões.

Atividades Desenvolvidas

- Estruturação da CENTAC
- Transferência do Setor de Patrimônio da Diretoria de Apoio Logístico para esta Diretoria.
- Aumento do quadro de funcionários do Setor de Compras e divisão de tarefas.

2.2.3.9.4 Diretoria de Informática

Diretora de Informática: Valéria de Araújo

Atribuições:

Participar de todo e qualquer processo vinculado à área de Tecnologia da Informação, que seja ligado à informatização da UNESCO, com o intuito de colocar essa Tecnologia a serviço dos segmentos acadêmico (ensino, pesquisa e extensão) e administrativo.

Esta Diretoria subdividi-se em:

Desenvolvimento Corporativo: segmento direcionado para análise, desenvolvimento, implantação, manutenção e suporte operacional dos sistemas automatizáveis. Além de atender as necessidades de informação dos níveis organizacionais.**Desenvolvimento Multimídia:** viabilizar a elaboração de produtos hipermídia e multimídia servindo-se do apelo visual e informacional na divulgação e disponibilização de serviços on-line da Unesc.

Redes e Telefonia: responsável pela análise, desenvolvimento, implantação, manutenção e gerenciamento da rede de computadores (Unesc e Internet), atendendo aos requisitos funcionais e de segurança. Responde também pela telefonia parte técnica.

Suporte Técnico: atendimento de chamados sob demanda e preventivo, englobando orientações de uso e

manutenção de hardware e software. Executa também a configuração / instalação de novos equipamentos e equipamentos realocados. É responsável pelo controle de documentos e equipamentos.

Laboratórios de Informática: coordenar, planejar, organizar e distribuir as atividades nos Laboratórios de Informática, além de manter o bom funcionamento dos recursos de hardware e software

Atividades Desenvolvidas

- Atualização de hardware e software do parque de servidores corporativos (Upgrade do sistema operacional e softwares específico dos serviços de diversos servidores);
- Ampliação e Melhoria dos serviços já disponibilizados via web e provedor Unesc;
- Implantação de backup gerenciado via software e instalação de uma unidade de backup;
- Atualização das ferramentas de desenvolvimentos de sistemas e banco de dados;
- Capacitação da equipe técnica - workshops, seminários, etc;
- Estudos e adequação de uma nova metodologia de desenvolvimento de sistemas para Unesc;
- Aplicação e documentação do novo método selecionado pela equipe para o desenvolvimento de sistemas;
- Lançamento do novo site da Unesc;
- Desenvolvimento de 52 (cinquenta e dois) hot site de eventos e campanhas;
- Edição on-line do Curso de Extensão a Distância "Drogas saiba como evitar: educando para a vida e formando cidadãos";
- Atendimento de suporte técnico software/hardware a todos os setores da Universidade, inclusive nas extensões;
- Suporte a eventos, relativos a software e hardware;
- Implantação do Sistema de Suporte Técnico (chamados/atendimentos);
- Estudo e elaboração de documento para normatização das regras gerais de utilização dos recursos de informática da UNESCO;
- Implantação do Sistema de Laboratórios de Informática - LabInfo (utilização/controle de usuários);
- Implantação do Sistema de Controle de uso dos micros "consulta da Biblioteca" - BibInfo;
- Automatização das pesquisas realizadas pelo Setor de Pesquisa Sócio-econômico - IPAT, via uso de PALM's e software de integração;
- Desenvolvimento do projeto do Diário on-line;
- Projeto do Prontuário eletrônico;
- Aplicação dos instrumentos de avaliação institucional via Web;

- Desenvolvimento do controle para as disciplinas de Projeto Interdisciplinar (Pio) do Departamento de Ciências Contábeis;
- Adequação ao sistema acadêmico para controle das disciplinas optativas de livre escolha;
- Implementação do registro de diploma para a Pós-Graduação (Especialização e Mestrado);
- Desenvolvimento de funções complementares ao sistema acadêmico e administrativo;
- Implantação do sistema corporativo do IPAT;
- Projeto de integração da balança rodoviária do IPAT com o sistema corporativo;
- Integração do sistema da academia com o Sistema de Extensão;
- Adequação do sistema Financeiro da Extensão;
- Desenvolvimento do sistema de controle de estágios;
- Desenvolvimento do currículo dos professores atuantes da UNESC;
- Preparação do sistema de almoxarifado para atender a outros locais;
- Migração do Ambiente Virtual de Aprendizagem (AVA) para novos servidores;
- Estudos do ambiente atual e de novos ambientes de aprendizagem;
- Projeto do Plano de Migração do AVA;
- Desenvolvimento de apresentações multimídia;
- Confeção do CD Rom Instrucional do Curso de Especialização Latu Sensu a Distância Em Obras Civil - módulo I;
- Implementação da 4ª Edição do Curso de Extensão a Distância "Drogas saiba como evitar: educando para a vida e formando cidadãos";
- Confeção dos CD's do I Congresso Sul Brasileiro de Computação e do II Seminário Integrado de Ensino, Pesquisa e Extensão;
- Instalação de rede wireless, atendendo a solicitação de internet feita pelos Centros Acadêmicos;
- Conclusão do projeto de telefonia da Centac;
- Instalação e ativação de diversos pontos de rede, e reestruturação da rede nos blocos S e biblioteca;
- Ampliação de ramais da Central Telefônica;
- Nova implementação para controle de spam, de anexos e antivírus;
- Apoio aos problemas relacionados a rede de computadores do HRA;
- Definição do projeto de fibra óptica e ampliação da central telefônica do IPAT;
- Upgrade do link de Internet do IPAT, de 128 Kbps para 256 Kbps;
- Instalação de um servidor de arquivos que atenderá os setores da UNESC;
- Instalação de um servidor de Terminal Service;
- Monitoramento e implementação de regras para uso da rede.

3 ENSINO

3.1 Ensino Fundamental e Médio

3.1.1 Atos de Autorização e Reconhecimento do Colégio de Aplicação

CURSOS	VAGAS ANO	N. DE. ANOS	DOCUMENTO DE AUTORIZAÇÃO E RECONHECIMENTO/DATA
Ensino Fundamental – 1ª a 4ª série	100	04	Portaria E 0461/91 Parecer nº 340/91 CEE – 20/12/91
Ensino Fundamental – 5ª a 8ª série	120	04	Portaria E 0211/92 Parecer nº 112/92 CEE – 20/05/92
Ensino Médio	105	03	Portaria E 0461/91 Parecer nº 340/91 CEE – 20/12/91

Fonte: Colégio de Aplicação

3.1.2 Ingressantes, Cursantes e Concluintes – Ensino Fundamental

2005								
Série	Quantidade de turmas	Matriculados	Transferidos	Admitidos	Reprovados	Percentual Reprovação	Concluintes	Percentual Aprovação
1ª/EF	1	24	2	2	1	4,55%	21	95,45%
2ª/EF	1	25	0	1	0	0,00%	25	100,00%
3ª/EF	2	39	1	1	2	5,26%	36	94,74%
4ª/EF	1	30	0	1	3	10,00%	27	90,00%
5ª/EF	2	46	3	3	0	0,00%	43	100,00%
6ª/EF	2	40	1	0	3	7,69%	36	92,31%
7ª/EF	2	45	1	1	6	13,64%	38	86,36%
8ª/EF	2	40	0	1	0	0,00%	40	100,00%
Total	13	289	8	10	15	5,34%	266	94,66%

Fonte: Colégio de Aplicação

3.1.3 Ingressantes, Cursantes e Concluintes – Ensino Médio

2005								
Série	Quantidade de turmas	Matriculados	Transferidos	Admitidos	Reprovados	Percentual Reprovação	Concluintes	Percentual Aprovação
1ª/EM	2	53	4	8	7	14,29%	42	85,71%
2ª/EM	2	65	5	2	3	5,00%	57	95,00%
3ª/EM	2	60	3	2	0	0,00%	57	100,00%
Total	6	178	12	12	10	6,02%	156	93,98%

Fonte: Colégio de Aplicação

3.2 Ensino de Graduação

3.2.1 Coordenadores dos Cursos de Graduação/2005

DEPARTAMENTOS	COORDENADORES	PORTARIA	INÍCIO DO MANDATO	TÉRMINO DO MANDATO
Administração de Empresas e Comércio Exterior	Titular: Silvio Luiz Gonçalves Vianna Adjunto: Abel Corrêa de Souza	PORT. 17/04/REITORIA 21.05.2004	22/05/2004	22/05/2007
Arquitetura e Urbanismo	Titular: Jorge Luiz Vieira	PORT. 03/03/REITORIA 27.02.2003	07/01/2003	2ª quinzena Abril/2008 ^b
Artes Visuais	Titular: Inês Furlanetto Adjunto: Jussara Miranda Guimarães	PORT. 24/04/REITORIA 17.06.2004	17/06/2004	17/06/2007
Ciência da Computação	Titular: Rogério Antonio Casagrande Adjunto: Ana Cláudia Garcia Barbosa	PORT. 62/05/REITORIA 29.09.2005	03/10/2005	03/10/2008
Ciências Biológicas	Titular: Luiz Alexandre Campos Adjunto: Miriam da Conceição Martins	PORT. 59/05/REITORIA 29.09.2005	03.10.2005	03.10.2008
Ciências Contábeis	Titular: Dourival Giassi Adjunto: Edson Cichella	PORT. 31/04/REITORIA 20.09.2004	20/09/2004	20/09/2007
Direito (Ciências Jurídicas)	Titular: Carlos Magno Spricigo Venerio Adjunto: Alfredo Engelmann Filho	PORT. 32/04/REITORIA 20.09.2004	20/09/2004	20/09/2007
Economia	Titular: Fernanda Cristina Barbosa Pereira Adjunto: Eduardo Lopes Marques	PORT. 14/04/REITORIA 18.05.2004	20/05/2004	20/05/2007
Educação Física	Titular: Robinalva Borges Ferreira Adjunto: Anelise Arns	PORT. 33/04/REITORIA 20.09.2004	20/09/2004	20/09/2007
Enfermagem	Titular: Maria Tereza Leopardi Adjunto: Luciane Bisognin Ceretta	PORT. 19/04/REITORIA 04.06.2004	04/06/2004	2006/1º SEMESTRE
Engenharia Ambiental	Titular: Carlyle Torres Bezerra de Menezes Adjunto: Gilca Benedet	PORT. 34/04/REITORIA 20.09.2004	20/09/2004	20/09/2007
Engenharia Civil	Titular: Evelise Chemale Zancan Adjunto: Ângela Costa Piccini	PORT. 35/04/REITORIA 20.09.04	20/09/2004	20/09/2007
Engenharia de Agrimensura	Titular: Vanildo Rodrigues Adjunto: Luiz Carlos da Silveira	PORT. 16/04/REITORIA 21.05.2004	22/05/2004	22/05/2007
Engenharia de Materiais	Titular: Márcio Antonio Fiori Adjunto: Marcos Marques da Silva Paula	PORT. 15/03/REITORIA 13.05.2003	13/05/2003	13/05/2006
Farmácia	Titular: Tatiana Barichello Adjunto: Zoraide Ronchi Ramos	PORT. 15/04/REITORIA 21.05.2004	22/05/2004	22/05/2007

Fisioterapia	Titular: Lisiane Fabris Adjunto: Lisiane Tuon Generoso Bitencourt	PORT. 14/03/REITORIA 13.05.2003	13/05/2003	13/05/2006
Geografia	Titular: Maurício Ruiz Câmara Adjunto: Yasmine de Moura da Cunha	PORT. 18/04/REITORIA 24.05.2004	26/05/2004	26/05/2007
História	Titular: Antonio Luiz Miranda Adjunto: João Henrique Zanelatto	PORT. 46/04/REITORIA 29.11.2004	29/11/2004	29/11/2007
Letras	Titular: Carlos Arcângelo Schlickmann Adjunto: Leila Minatti Andrade	PORT. 38/04/REITORIA 20/09/2004	20/09/2004	20/09/2007
Matemática	Titular: Maria Alcinéia Porto Sonego Adjunto: Edison Uggioni	PORT. 13/03/REITORIA 13.05.2003	13/05/2003	13/05/2006
Medicina	Titular: Silvana Maria de Miranda Adjunto: Loraine Storch Meyer da Silva	PORT. 09/03/REITORIA 22.04.2003	22/04/2003	-
Nutrição	Titular: Marco Antonio Silva	PORT. 05/04/REITORIA 25.02.2004	25/02/2004	-
Pedagogia	Titular: Guiomar da Rosa Bortot	PORT. 36/04/REITORIA 20.09.2004	20/09/2004	20/09/2007
Psicologia	Titular: Jeverson Beichow Adjunto: Nerilza Volpato Beltrame Alberton	PORT. 08/05/REITORIA 27.04.2005	27/04/2004	27.04.2008
Secretariado Executivo	Titular: Rosane Deoclésia Aléssio Dal Toé Adjunto: Christine Vieira Scarpato	PORT. 61/05/REITORIA 29.09.2005	03/10/2005	03/10/2008
Tecnologia em Automação Industrial ³	Titular: Roderval Marcelino	-	-	-
Tecnologia em Cerâmica	Titular: Alberto Buoso Adjunto: Simone Meister Biléssimo	PORT. 60/05/REITORIA 29.09.2005	03/10/2002	03/10/2008
Tecnologia em Eletromecânica ₃	Titular: Joeci Casagrande	-	-	-
Tecnologia em Gestão de Marketing	Titular: Ricardo Pieri	PORT. 29/04/REITORIA 05.08.2004	05/08/2004	-
Tecnologia em Gestão de Pequeno e Médio Empreendimento	Titular: Ricardo Pieri	PORT. 29/04/REITORIA 05.08.2004	05/08/2004	-
Tecnologia em Gestão de Pessoas	Titular: Ricardo Pieri	PORT. 29/04/REITORIA 05.08.2004	05/08/2004	-
Tecnologia em Moda e Estilo ³	Titular: Fabiana Natale	-	-	-
Tecnologia em Polímeros ³	Titular: Jefferson Morona	-	-	-
Tecnologia em Telecomunicações ³	Titular: Vilson Gruber	-	-	-
Seqüencial: Administração de Supermercados	Titular: Ricardo Pieri	PORT.29/02/REITORIA 05.11.2002	06.03.2001	-
Seqüencial: Trânsito	Titular: João Carlos Medeiros Rodrigues Junior	Portaria 30/02-REITORIA 05.11.2002	12.03.2001	-

3.2.2 Atos de Autorização e Reconhecimento dos Cursos

CURSO	MODALIDADE	VAGAS	ENTRADA	TURNO/LOCAL	INÍCIO FUNC.	DOCUMENTO DE AUTORIZAÇÃO	RECONHECIMENTO		MATRIZ CURRICULAR Acesse: www.unesc.net/?ver=secretaria	OBSERVAÇÃO
							DOCUMENTO	PRAZO		
Administração ▪ Comércio Exterior ▪ De Empresas	Bacharel	50	Semestral	Noturno/ Criciúma	22/02/99	Res. 05/98/CONSU, 25/05/98	Par. 161/03/CEE, 08/07/03 Res. 76/03/CEE, 08/07/03 Dec. Est. 582, 15/08/03, DO/SC n. 17.217 de 15/08/03	5 anos	Res. 83/03/CONSEPE	-
	Bacharel	50	Semestral	Noturno/ Criciúma	08/09/75	Par. 130/75/CFE, 29/04/75 Dec. Fed. 75.920, 01/07/75	Par. 16/80/CFE Port. Min. 198, 03/03/80, DO.U de 03/03/80 RE-RECONHECIMENTO: Par. 335/05/CEE, 06/12/05 Res. 76/05/CEE, 06/12/05	Indeterminado 5 anos	Res. 82/03/CONSEPE	-
	Bacharel	50	Anual	Matutino/ Criciúma	22/02/99	Par. 130/75/CFE, 29/04/75 Dec. Fed. 75.920, 01/07/75	Par. 16/80/CFE Port. Min. 198, 03/03/80, DO.U de 03/03/80 RE-RECONHECIMENTO: Par. 335/05/CEE, 06/12/05 Res. 76/05/CEE, 06/12/05	Indeterminado 5 anos	Res. 82/03/CONSEPE	1) Res. 07/99/CONSU – Aprova 50 vagas anuais para o período matutino.
Arquitetura e Urbanismo	Bacharel	40	Semestral	Vespertino/ Criciúma	24/02/03	Res. 14/02/CONSU, 03/09/02	-	-	Res. 16/04/CONSEPE	-
Artes Visuais • Licenciatura/Bacharelado • Bacharelado • Licenciatura	Bacharel e Lic. Plena	50	Anual	Noturno/ Criciúma	21/02/00	Res. 19/99/CONSU, 09/09/99	Par. 98/04/CEE, 27/04/04 Res. 22/04/CEE, 27/04/04 Dec. Est. 1.837, 19/05/04, DO/SC n. 17.399 de 20/05/04	5 anos	Res. 94/03/CONSEPE	1) A partir da 7ª fase o aluno opta por uma das habilitações. 2) Desativação gradativa da oferta conjunta das habilitações Licenciatura/Bacharelado, a partir 1º S/2005.
	Bacharel	50	Anual	Noturno/ Criciúma	01/08/05	Res. 12/04/CONSU, 21/10/04	Par. 98/04/CEE, 27/04/04 Res. 22/04/CEE, 27/04/04 Dec. Est. 1.837, 19/05/04, DO/SC n. 17.399 de 20/05/04	5 anos	Res. 14/04/CONSU	-
	Lic. Plena	50	Anual	Noturno/ Criciúma	21/02/05	Res. 11/04/CONSU, 01/10/04, homologada em 21/10/04	Par. 98/04/CEE, 27/04/04 Res. 22/04/CEE, 27/04/04 Dec. Est. 1.837, 19/05/04, DO/SC n. 17.399 de 20/05/04	5 anos	Res. 13/04/CONSU	-
Ciência da Computação	Bacharel	50	Semestral	Matutino/ Criciúma (ver observação)	12/09/97	Par. 160/97/CEE, 15/07/97 Port. 01/97/Secretaria da Educação, 11/08/97, publicada no DO/SC n. 15.795 de 04/11/97 Res. 36/97/CEE, 16/10/97	Par. 33/02/CEE, 05/03/02 Res. 30/02/CEE, 05/03/02 Dec. Est. 4.276, 20/03/02, DO/SC n. 16.870 de 21/03/02	5 anos	TURNO DESATIVADO	1) Res. 22/99/CONSU - Período Matutino apenas para os ingressantes anteriores a 1ºS/2000. 2) Vestibular suspenso a partir de 1ºS/2000.
	Bacharel	50	Semestral	Noturno/ Criciúma	21/02/00	Par. 160/97/CEE, 15/07/97 Res. 36/97/CEE, 16/10/97	Par. 33/02/CEE, 05/03/02 Res. 30/02/CEE, 05/03/02 Dec. Est. 4.276, 20/03/02, DO/SC n. 16.870 de 21/03/02	5 anos	Res. 13/04/CONSEPE	1) Res. 09/99/CONSU – Entrada no período noturno a partir de 1ºS/2000.
Ciências ▪ Hab. Biologia ▪ Hab. Matemática	Lic. Curta	100	Anual	Noturno/ Criciúma	24/02/75	Dec. Fed. 66.229, 18/02/70	Par. 1.055/79/CFE Port. Min. 1.021, 10/10/79, DO.U de 11/10/79	Indeterminado	DESATIVAÇÃO GRADATIVA	1) PROGRAMA MAGISTER: Ofertado duas turmas de Ciências – Habilitação Biologia, a partir de 12/01/98, em Criciúma/SC e Araranguá/SC e uma turma de Ciências – Habilitação Matemática, a partir de 12/01/98, em Araranguá/SC. 2) Desativação gradativa, sendo substituído pelos Cursos de Licenciatura: Ciências Biológicas e Matemática.
	Lic. Plena									
	Lic. Plena									

										3) Vestibular suspenso a partir de 1ºS/1999.
Ciências Biológicas • Licenciatura	Lic. Plena	50	Anual	Noturno/ Criciúma	06/03/70	Par. 91/69/CFE, 02/12/69 Dec. Fed. 66.229, 18/02/70	Par. 3.736/74/CFE, 07/11/74 Dec. Fed. 75.238, 16/01/75, DO.U de 17/01/75 Dec. Fed. 77.509, 29/04/76, DO.U de 30/04/76	Indeterminado	CURSO DESATIVADO	1) Transformado em Ciências: Hab. Biologia e Matemática, por força de Legislação Federal. 2) Vestibular suspenso a partir de 1ºS/1975.
Ciências Biológicas • Bacharelado	Bacharel	50	Anual	Vespertino/ Criciúma	25/02/04	Res. 05/03/CONSU, 21/08/03	-	-	Res. 05/03/CONSU	1) Par. 129/04/CEE – comunicação da oferta do curso.
• Licenciatura	Lic. Plena	50	Anual	Noturno/ Criciúma	31/08/98	Res. 08/98/CONSU, 10/06/98	Par. 255/02/CEE, 28/05/02 Res. 123/02/CEE, 28/05/02 Dec. Est. 5.028, 17/06/02, DO/SC n. 16.928 de 18/06/02	5 anos	Res. 38/03/CONSEPE	-
Ciências Contábeis	Bacharel	50	Semestral	Noturno/ Criciúma	08/09/75	Par. 130/75/CFE, 29/04/75 Dec. Fed. 75.920, 01/07/75	Par. 16/80/CFE Port. Min. 198, 03/03/80, DO.U de 03/03/80 RE-RECONHECIMENTO: Par. 418/05/CEE, 20/12/05 Res. 85/05/CEE, 20/12/05	Indeterminado 5 anos	Res. 90/03/CONSEPE	-
Desenho e Plástica • Licenciatura	Lic. Plena	50	Anual	Noturno/ Criciúma	06/03/70	Par. 91/69/CFE, 02/12/69 Dec. Fed. 66.229, 18/02/70	Par. 3.736/74/CFE, 07/11/74 Dec. Fed. 75.238, 16/01/75, DO.U de 17/01/75 Dec. Fed. 77.509, 29/04/76, DO.U de 30/04/76	Indeterminado	CURSO DESATIVADO	1) Transformado em Educação Artística – Licenciatura. 2) Vestibular suspenso a partir de 1ºS/1978.
Direito	Bacharel	50	Semestral	Noturno/ Criciúma	16/09/96	Res. 02/92/CONSU/UNIFACRI, 01/09/92 Par. 205/96/CEE, 02/07/96 Port. Min. 802, 07/08/96	Par. 334/01/CEE, 23/10/01 Res. 113/01/CEE, 23/10/01 Dec. Est. 3.418, 20/11/01, DO/SC n. 16.789 de 21/11/01	5 anos	Res. 59/04/CONSEPE	-
				Matutino/ Criciúma Resolução n. 03/98/ CONSU	20/07/98				Res. 59/04/CONSEPE	-
Economia	Bacharel	50	Semestral	Noturno/ Criciúma	02/08/99	Res. 12/99/CONSU, 02/06/99	Par. 81/04/CEE, 20/04/04 Res. 19/04/CEE, 20/04/04 Dec. Est. 1.837, 19/05/04, DO/SC n. 17.399 de 20/05/04	5 anos	Res. 62/04/CONSEPE	1) Res. 29/99/CONSU - Altera a carga horária e tempo duração.
Educação Artística	Lic. Plena	50	Anual	Noturno/ Criciúma	01/03/81	Par. 260/83/CFE Port. Min. 804, 14/10/85	Par. 793/86/CFE Port. Min. 789, 10/11/86, DO.U de 11/11/86	Indeterminado	CURSO DESATIVADO	1) Vestibular suspenso a partir de 1ºS/2000. 2) Curso desativado em 31.12.2004, sendo substituído pelo Curso de Artes Visuais.
Educação Física • Bacharelado	Bacharel	45	Semestral	Matutino/ Criciúma	25/02/04	Res. 06/03/CONSU, 21/08/03	-	-	Res. 69/03/CONSEPE	1) Par. 129/04/CEE – comunicação da oferta do curso.
• Licenciatura	Lic. Plena	45	Semestral	Noturno/ Criciúma	08/04/74	Par. 268/73/CFE, 18/12/73 Dec. Fed. 73.734, 06/03/74	Par. 2.291/77/CFE Dec. Fed. 80.482, 03/10/77, DO.U n. 13.266 de 04/10/77	Indeterminado	Res. 66/03/CONSEPE	1) Res. 26/03/CONSU - Reduz para 45 as vagas iniciais.
Enfermagem	Bacharel	40	Semestral	Matutino/ Vespertino/ Criciúma	04/03/02	Res. 14/00/CONSU, 12/12/00	-	-	Res. 25/01/CONSEPE	-
Engenharia Ambiental	Bacharel	50	Semestral	Matutino/ Criciúma	22/02/99	Res. 18/98/CONSU, 10/11/98	Par. 130/04/CEE, 01/06/04 Res. 31/04/CEE, 01/06/04 Dec. Est. 2.031, 25/06/04, DO/SC n. 17.423 de 25/06/04	5 anos	Res. 20/05/CONSEPE	-
Engenharia Civil	Bacharel	50	Semestral	Noturno/ Criciúma	02/08/99	Res. 19/98/CONSU, 10/11/98	Par. 80/04/CEE, 20/04/04 Res. 18/04/CEE, 20/04/04 Dec. Est. 1.837, 19/05/04,	5 anos	Res. 28/03/CONSEPE	1) Res. 08/99/CONSU - Altera o início do funcionamento para o 2º S/1999 e o período para noturno.

							DO/SC n. 17.399 de 20/05/04			
Engenharia de Agrimensura	Bacharel	40	Anual	Noturno/ Criciúma	11/08/75	Par. 331/74/CFE, 12/11/74 Dec. Fed. 75.447, 06/03/75, DO.U de 07/03/75 Dec. Fed. 78.471, 27/09/76	Par. 1.650/79/CFE Port. Min. 82.542, 03/11/78 Port. Min. 93, 21/01/80, DO.U de 21/01/80	Indetermi- nado	Res. 44/04/CONSEPE	-
Engenharia de Materiais	Bacharel	40	Semestral	Matutino/ Criciúma	16/02/98	Res. 19/97/CONSU, 02/12/97	Par. 06/03/CEE, 11/03/03 Res. 02/03/CEE, 11/03/03 Dec. Est. 161, 23/04/03, DO/SC n. 17.139 de 23/04/03	5 anos	Res. 80/03/CONSEPE	-
Estudos Sociais • Hab. Moral e Cívica	Lic. Plena	50	Anual	Noturno/ Criciúma	07/03/74	Par. 259/73/CEE, 04/12/73 Dec. Fed. 73.727, 04/03/74	Par. 5.228/78/CFE Dec. Fed. 82.542, 01/11/78, DO.U de 03/11/78	Indetermi- nado	CURSO DESATIVADO	1) Transformado em História e Geografia – Licenciatura. 2) Suspensão da oferta de Vestibular a partir de 1ºS/1979.
Farmácia • Hab. Farmacêutico	Bacharel	40	Semestral	Integral/ Criciúma	21/02/00	Res. 18/99/CONSU, 09/09/99	-	-		1) Res. 18/99/CONSU - Aprovadas as habilitações: Farmacêutico e Farmacêutico Industrial, o Reconhecimento só da habilitação Farmacêutico.
• Hab. Farmacêutico Industrial				-	-		Par. 257/03/CEE, 07/10/03 Res. 110/03/CEE, 07/10/03 Dec. Est. 910, 21/10/03, DO/SC n. 17.264 de 21/10/03	5 anos	Res. 58/03/CONSEPE	
							Habilitação ainda não reconhecida	-	HABILITAÇÃO NÃO OFERTADA	
Filosofia	Lic. Plena	50	Anual	Matutino/ Criciúma	-	Res. 04/03/CONSU, 21/08/03	-	-	Res. 04/03/CONSU	1) Par. 129/04/CEE – comunicação da oferta do curso. 2) Suspensão do processo seletivo inicial no 1ºS/2004, em razão da falta de demanda de inscritos. 3) Curso não ofertado até a presente data.
Fisioterapia	Bacharel	40	Semestral	Integral/ Criciúma	16/02/98	Res. 20/97/CONSU, 02/12/97	Par. 638/02/CEE, 17/12/02 Res. 312/02/CEE, 17/12/02 Dec. Est. 51, 20/02/03, DO/SC n. 17.100 de 20/02/03	3 anos	Res. 63/03/CONSEPE	-
Geografia	Lic. Plena	50	Anual	Noturno/ Criciúma	05/08/96	Par. 128/94/CEE, 14/06/94 Port. Min. 1.350/94, 08/09/94	Par. 114/00/CEE, 16/05/00 Res. 24/00/CEE, 16/05/00 Dec. Est. 1.303, 06/06/00, DO/SC n. 16.430 de 08/06/00	5 anos	Res. 10/04/CONSEPE	1) PROGRAMA MAGISTER: Res. 09/01/CONSU - Ofertado uma turma de Geografia - Licenciatura, a partir do 2ºS/2001, em Araranguá/SC. 2) Res. 15/03/CONSU - Mudança de período de execução do processo seletivo inicial, a partir de 1ºS/2004. (De inverno para verão). 3) Suspensão da oferta do processo seletivo inicial no 1ºS/2004, em razão da baixa demanda de inscritos. 4) Res. 18/03/CONSU - Retorno ao período de execução do processo seletivo inicial, (inverno) a partir de 2ºS/2004. 5) PROGRAMA MAGISTER: Res. 23/04/CONSU - Autoriza Complementação da Licenciatura Plena em Geografia, uma turma com 50 vagas, 1ºS/2005, UNESC/SEC-SC. Não ofertada até o presente momento,
História • Licenciatura	Lic. Plena	50	Anual	Noturno/ Criciúma	01/03/95	Par. 128/94/CEE, 14/06/94 Port. Min. 1.350, 08/09/94	Par. 209/99/CEE, 03/08/99 Res. 58/99/CEE, 03/08/99 Dec. Est. 474, 20/08/99, DO/SC n. 16.234 de 20/08/99	5 anos	Res. 54/05/CONSEPE	1) PROGRAMA MAGISTER: Res. 12/98/CONSU - Ofertado uma turma de História - Licenciatura, a partir do 28/08/98, em Araranguá/SC. 2) Res. 06/01/CONSU - A partir do 1ºS/2001 os alunos farão concomitantemente Bacharelado e Licenciatura Plena, com 2.880 horas,

• Bacharelado							RE-RECONHECIMENTO: Par. 02/05/CEE, 01/02/05 Res. 02/05/CEE, 01/02/05 Dec. Est. 3.044, 31/03/05, DO/SC n. 17.608 de 31/03/05	5 anos		mantendo o mesmo número de vagas iniciais.
	Bacharel				19/02/01	Res. 06/01/CONSU, 18/06/01	Par. 02/05/CEE, 01/02/05 Res. 02/05/CEE, 01/02/05 Dec. Est. 3.044, 31/03/05, DO/SC n. 17.608 de 31/03/05	5 anos		
Letras • Hab. Português/Inglês	Lic. Plena	50	Anual	Noturno/ Criciúma	07/03/74	Par. 259/73/CEE, 04/12/73 Dec. Fed. 73.727, 04/03/74	Par. 5.228/78/CFE Dec. Fed. 82.542, 01/11/78, DO.U de 03/11/78	Indeterminado	Res. 76/03/CONSEPE	1) PROGRAMA MAGISTER: Res. 20/04/CONSU - Oferta de Complementação da Licenciatura Plena em Letras apenas da habilitação Língua Portuguesa, uma turma com 50 vagas, 1ºS/2005. UNESC/SEC-SC.
• Hab. Português/Inglês	Lic. Plena	50	Anual	Noturno/ Orleans	01/08/02	Par. 259/73/CEE, 04/12/73 Dec. Fed. 73.727, 04/03/74	Par. 5.228/78/CFE Dec. Fed. 82.542, 01/11/78, DO.U de 03/11/78	Indeterminado	Res. 76/03/CONSEPE	1) Res. 13/01/CONSU e Par. 235/02/CEE - Autoriza funcionamento fora da Sede - Convênio com FEBAVE.
• Hab. Português/Espanhol	Lic. Plena	50	Anual	Noturno/ Criciúma	31/07/00	Par. 66/00/CEE, 28/08/00 Res. 04/00/CONSU, 17/05/00 homologada em 14/07/00	Par. 131/04/CEE, 01/06/04 Res. 32/04/CEE, 01/06/04 Dec. Est. 2.031, 25/06/04, DO/SC n. 17.423 de 25/06/04	5 anos	Res. 77/03/CONSEPE	1) Par. 58/97/CEE - Aprova a Carta Consulta para implantação da habilitação.
• Hab. Secretariado Executivo Bilíngüe	Lic. Plena	50	Anual	Noturno/ Criciúma	16/02/98	Res. 21/97/CONSU, 02/12/97.	-	-	HABILITAÇÃO DESATIVADA	1) Par. 58/97/CEE - Aprova a Carta Consulta para implantação da habilitação. 2) Alunos transferido para o curso de Secretariado Executivo.
Matemática	Lic. Plena	50	Anual	Noturno/ Criciúma	06/03/70	Par. 91/69/CFE, 02/12/69 Dec. Fed. 66.229, 18/02/70	Par. 3.736/74/CFE, 07/11/74 Dec. Fed. 75.238, 16/01/75, DO.U de 17/01/75 Dec. Fed. 77.509, 29/04/76, DO.U de 30/04/76	Indeterminado	CURSO DESATIVADO	1) Transformado em Ciências: Hab. Biologia e Matemática, por força de Legislação Federal. 2) Vestibular suspenso a partir de 1ºS/1975.
Matemática	Lic. Plena	50	Anual	Noturno/ Criciúma	22/02/99	Res. 08/98/CONSU, 10/06/98	Par. 35/03/CEE, 01/04/03 Res. 15/03/CEE, 01/04/03 Dec. Est. 235, 14/05/03, DO/SC n. 17.152 de 14/05/03	5 anos	Res. 70/03/CONSEPE	-
Medicina	Bacharel	32	Semestral	Integral/ Criciúma	14/08/00	Res. 20/98/CONSU, 10/11/98 Par. 127/00/CEE, 16/05/00	-	-	Res. 41/02/CONSEPE	1) Res. 01/02/CONSU - Número de vagas aumentado para 32, a partir do 2ºS/2002.
Nutrição • Hab. Nutricionista	Bacharel	50	Semestral	Vespertino e Noturno/ Criciúma	25/02/04	Res. 03/03/CONSU, 21/08/03	-	-	Res. 03/03/CONSU	1) Par. 129/04/CEE - comunicação da oferta do curso.
Pedagogia • Hab. Magistério das Disciplinas Pedagógicas do Ensino de 2º Grau	Lic. Plena	50	Semestral	Noturno/ Criciúma	06/03/70	Par. 91/69/CFE, 02/12/69 Dec. Fed. 66.229, 18/02/70	Par. 3.736/74/CFE, 07/11/74 Dec. Fed. 75.238, 16/01/75, DO.U de 17/01/75 Dec. Fed. 77.509, 29/04/76, DO.U de 30/04/76	Indeterminado	HABILITAÇÃO SUSPENSÃO	1) Suspensão da oferta de Vestibular a partir de 1ºS/1996.
• Hab. Orientação Educacional	Lic. Plena	50	-	Noturno/ Criciúma	-	Par. 91/69/CFE, 02/12/69 Dec. Fed. 66.229, 18/02/70	Par. 3.736/74/CFE, 07/11/74 Dec. Fed. 75.238, 16/01/75, DO.U de 17/01/75 Dec. Fed. 77.509, 29/04/76, DO.U de 30/04/76	Indeterminado	HABILITAÇÃO SUSPENSÃO TEMPORARIAMENTE	1) Vagas ofertadas após a realização da Habilitação Magistério, desde que tendo mínimo de 25 candidatos interessados. (Oferta esporádica).
• Hab. Administração Escolar	Lic. Plena	50	-	Noturno/ Criciúma	-	Par. 91/69/CFE, 02/12/69 Dec. Fed. 66.229, 18/02/70	Par. 3.736/74/CFE, 07/11/74 Dec. Fed. 75.238, 16/01/75, DO.U de 17/01/75 Dec. Fed. 77.509, 29/04/76, DO.U de 30/04/76	Indeterminado	HABILITAÇÃO SUSPENSÃO TEMPORARIAMENTE	1) Vagas ofertadas após a realização da Habilitação Magistério, desde que tendo mínimo de 25 candidatos interessados. (Oferta esporádica).

• Hab. Supervisão Escolar	Lic. Plena	50	-	Noturno/ Criciúma	-	Par. 91/69/CFE, 02/12/69 Dec. Fed. 66.229, 18/02/70	Par. 3.736/74/CFE, 07/11/74 Dec. Fed. 75.238, 16/01/75, DO.U de 17/01/75 Dec. Fed. 77.509, 29/04/76, DO.U de 30/04/76	Indeterminado	HABILITAÇÃO SUSPENSÃO TEMPORARIAMENTE	1) Vagas ofertadas após a realização da Habilitação Magistério, desde que tendo mínimo de 25 candidatos interessados. (Oferta esporádica).
• Hab. Magistério das Matérias Pedagógicas do Ensino Médio e Magistério do Pré-Escolar à 4ª Série do Ensino Fundamental	Lic. Plena	50	Semestral	Noturno/ Criciúma	26/02/96	Par. 129/95/CEE, 04/07/95 Port. Min. 355, 19/04/96	Par. 158/99/CEE, 29/06/99 Res. 38/99/CEE, 29/06/99 Dec. Est. 370, 19/07/99, DO/SC n. 16.210 de 19/07/99	5 anos	HABILITAÇÃO SUSPENSÃO	1) Res. 12/98 e 02/99 do CONSEPE - Nos 2ºS/1998 e 2ºS/1999, ofertada a Habilitação Magistério do Pré-Escolar à 4ª Série do Ensino Fundamental para os concluintes, pela Instituição, na Habilitação Magistério das Disciplinas Pedagógicas do Ensino do 2º Grau e ou da Habilitação Magistério das Matérias Pedagógicas do Ensino Médio. Autorizado apostilamento da Habilitação pela Resolução n. 10/02/CONSU. 2) Suspensão da oferta de Vestibular a partir do 1ºS/2000.
• Hab. Magistério das Matérias Pedagógicas do Ensino Médio e Magistério do Pré-Escolar à 4ª Série do Ensino Fundamental	Lic. Plena	50	Anual	Noturno/ Orleans	31/08/98	Par. 129/95/CEE, 04/07/95 Port. Min. 355, 19/04/96	Par. 158/99/CEE, 29/06/99 Res. 38/99/CEE, 29/06/99 Dec. Est. 370, 19/07/99, DO/SC n. 16.210 de 19/07/99	5 anos	HABILITAÇÃO SUSPENSÃO	1) Res. 09/98/CONSU, Par. 401/98/CEE e Dec. Est. 77 publicado no DO/SC n. 16.120 de 08/03/99 – Autoriza funcionamento fora da Sede – Convênio com FEBAVE. 2) Suspensão de oferta de Vestibular a partir do 1ºS/1999.
• Hab. Magistério das Matérias Pedagógicas do Ensino Médio e Magistério do Pré-Escolar à 4ª Série do Ensino Fundamental	Lic. Plena	50	Anual	Noturno/ Turvo	22/02/99	Par. 129/95/CEE, 04/07/95 Port. Min. 355, 19/04/96	Par. 158/99/CEE, 29/06/99 Res. 38/99/CEE, 29/06/99 Dec. Est. 370, 19/07/99, DO/SC n. 16.210 de 19/07/99	5 anos	HABILITAÇÃO SUSPENSÃO	1) Res. 15/98/CONSU, Par. 157/99/CEE e Dec. Est. 373 publicado no DO/SC n. 16.210 de 19/07/99 – Autoriza funcionamento fora da Sede – Convênio com Prefeitura Municipal de Truvo. 2) Suspensão de oferta de Vestibular a partir do 2ºS/1999.
• Hab. Magistério das Matérias Pedagógicas do Ensino Médio e Magistério do Pré-Escolar à 4ª Série do Ensino Fundamental	Lic. Plena	50	Anual	Noturno/ Urussanga	02/08/99	Par. 129/95/CEE, 04/07/95 Port. Min. 355, 19/04/96	Par. 158/99/CEE, 29/06/99 Res. 38/99/CEE, 29/06/99 Dec. Est. 370, 19/07/99, DO/SC n. 16.210 de 19/07/99	5 anos	HABILITAÇÃO SUSPENSÃO	1) Res. 05/99/CONSU, Par. 156/99/CEE e Dec. Est. 373 publicado no DO/SC n. 16.210 de 19/07/99 – Autoriza funcionamento fora da Sede – Convênio com Prefeitura Municipal de Urussanga. 2) Suspensão de oferta de Vestibular a partir do 1ºS/2000.
• Hab. Magistério da Educação Infantil e Séries Iniciais do Ensino Fundamental	Lic. Plena	50	Semestral	Noturno/ Criciúma	21/02/00	Res. 23/99/CONSU, 29/10/99	Par. 110/04/CEE, 11/05/04 Res. 23/04/CEE, 11/05/04 Dec. Est. 1.881, 31/05/04, DO/SC n. 17.406 de 31/05/04	5 anos	Res. 23/99/CONSU	1) Suspensão da oferta de Vestibular a partir do 2ºS/2000.
• Hab. Magistério das Séries Iniciais do Ensino Fundamental	Lic. Plena	50	Semestral	Noturno/ Criciúma	31/07/00	Res. 02/00/CONSU, 16/05/00	Par. 110/04/CEE, 11/05/04 Res. 23/04/CEE, 11/05/04 Dec. Est. 1.881, 31/05/04, DO/SC n. 17.406 de 31/05/04	5 anos	Res. 74/03/CONSEPE	-
• Hab. Magistério das Séries Iniciais do Ensino Fundamental	Lic. Plena	50	Anual	Noturno/ Turvo	31/07/00	Res. 02/00/CONSU, 16/05/00	Par. 110/04/CEE, 11/05/04 Res. 23/04/CEE, 11/05/04 Dec. Est. 1.881, 31/05/04, DO/SC n. 17.406 de 31/05/04	5 anos	Res. 74/03/CONSEPE	1) Res. 03/00/CONSU e Par. 85/00/CEE – Autoriza funcionamento fora da Sede – Convênio com a Prefeitura Municipal de Truvo. 2) Suspensão de oferta de Vestibular a partir do 1ºS/2001.
Psicologia		50	Semestral	Matutino/ Criciúma	02/08/99	Res. 22/98/CONSU, 10/11/98 Par. 127/00/CEE, 16/05/00	Par. 325/04/CEE, 26/10/04 Res. 56/04/CEE, 26/10/04 Dec. Est. 2.626, 12/11/04, DO/SC n. 17.516 de 12/11/04	5 anos	Res. 28/99/CONSU	1) Res. 16/99/CONSU – Altera o número de vagas ofertadas. 2) Res. 28/99/CONSU - Altera a carga horária, valor crédito, tempo de duração e titulação.
• Bacharelado	Bacharel									
• Psicólogo	Psicólogo									

Secretariado Executivo	Bacharel	50	Anual	Noturno/ Criciúma	22/02/99	Res. 02/99/CONSU, 04/02/99	Par. 254/02/CEE, 28/05/02 Res. 122/02/CEE, 28/05/02 Dec. Est. 5.028, 17/06/02, DO/SC n. 16.928 de 18/06/02	5 anos	Res. 89/03/CONSEPE	-
Tecnologia em Automação Industrial	Tecnólogo	40	Semestral	Noturno/ Criciúma	22/08/99	Res. 13/99/CONSU, 02/06/99	Par. 36/03/CEE, 01/04/03 Res. 16/03/CEE, 01/04/03 Dec. Est. 235, 14/05/03, DO/SC n. 17.152 de 14/05/03	5 anos	Res. 13/99/CONSU	1) Convênio com SATC. 2) Res. 08/04/CONSU – Suspensão de oferta de processo seletivo inicial a partir do 1ºS/2005.
Tecnologia em Cerâmica	Tecnólogo	40	Anual	Noturno/ Criciúma	20/03/95	Par. 183/94/CEE, 06/09/94 Dec. Fed. de 27/12/94, DO.U de 28/12/97	Par. 73/99/CEE, 06/04/99 Res. 16/99/CEE, 06/04/99 Dec. Est. 210, 07/05/99, DO/SC, n. 16.160 de 07/05/99 RE-RECONHECIMENTO: Par. 08/05/CEE, 22/02/05 Res. 04/05/CEE, 22/02/05 Dec. Est. 2.988, 15/03/05, DO/SC n. 17.598 de 15/03/05	5 anos 5 anos	Res. 29/00/CONSEPE	-
Tecnologia em Eletromecânica	Tecnólogo	40	Semestral	Noturno/ Criciúma	22/08/99	Res. 14/99/CONSU, 02/06/99	Par. 321/02/CEE, 17/12/02 Res. 663/02/CEE, 17/12/02 Dec. Est. 51, 20/02/03, DO/SC n. 17.100 de 20/02/03	3 anos	Res. 34/02/CONSEPE	1) Convênio com SATC. 2) Res. 08/04/CONSU – Suspensão de oferta de processo seletivo inicial a partir do 1ºS/2005.
Tecnologia em Gestão de Empreendimento da Saúde	Tecnólogo	50	Semestral	Noturno/ Criciúma	-	Res. 25/03/CONSU, 12/12/03	-	-	Res. 25/03/CONSU	1) Res. 03/04/CONSU – Altera início de funcionamento. 2) Par. 129/04/CEE – comunicação da oferta do curso. 3) Sem oferta até presente data.
Tecnologia em Gestão de Marketing	Tecnólogo	50	Semestral	Noturno/ Criciúma	02/08/04	Res. 23/03/CONSU, 12/12/03	-	-	Res. 23/03/CONSU	1) Res. 03/04/CONSU - Altera início de funcionamento. 2) Par. 129/04/CEE – comunicação da oferta do curso.
Tecnologia em Gestão de Pequeno e Médio Empreendimento	Tecnólogo	50	Semestral	Noturno/ Criciúma	02/08/04	Res. 22/03/CONSU, 12/12/03	-	-	Res. 22/03/CONSU	1) Res. 03/04/CONSU - Altera início de funcionamento. 2) Par. 129/04/CEE – comunicação da oferta do curso.
Tecnologia em Gestão de Pessoas	Tecnólogo	50	Semestral	Noturno/ Criciúma	02/08/04	Res. 24/03/CONSU, 12/12/03	-	-	Res. 24/03/CONSU	1) Res. 03/04/CONSU - Altera início de funcionamento. 2) Par. 129/04/CEE – comunicação da oferta do curso.
Tecnologia em Gestão de Supermercados	Tecnólogo	50	Semestral	Noturno/ Criciúma	-	Res. 02/04/CONSU, 01/04/04	-	-	Res. 02/04/CONSU	1) Não ofertado em função da falta de demanda. Inscritos remanejados para o Curso Sequencial de Formação Específica em Administração de Supermercados. (2ºS/2004).
Tecnologia em Moda e Estilo	Tecnólogo	40	Semestral	Noturno/ Criciúma	21/02/00	Res. 20/99/CONSU, 09/09/99	Par. 284/03/CEE, 28/10/03 Res. 119/03/CEE, 28/10/03 Dec. Est. 1.014, 14/11/03, DO/SC n. 17.279 de 14/11/03	5 anos	Res. 20/99/CONSU	1) Convênio com SATC/SENAI. 2) Desde 2000, ofertado uma entrada ano, com 40 vagas. 3) Res. 08/04/CONSU – Suspensão do processo seletivo inicial a partir do 1ºS/2005. 4) Res. 10/04/CONSU – Autoriza a oferta de processo seletivo inicial – 1ºS/2005. 5) Res. 04/05/CONSU – Mantém o processo seletivo inicial (vestibular).
Tecnologia em Polímeros	Tecnólogo	40	Semestral	Noturno/ Criciúma	25/07/01	Res. 02/01/CONSU, 09/03/01	Par. 403/04/CEE, 07/12/04 Res. 74/04/CEE, 07/12/04 Dec. Est. 2.777, 17/12/04, DO/SC n. 17.540 de 17/12/04	5 anos	Res. 02/01/CONSU	1) Convênio com SATC/SENAI. 2) Suspensão da oferta do processo seletivo inicial no 1ºS/2004, 2ºS/2004 e 1º S/2005, em razão da baixa demanda de inscritos. 3) Res. 08/04/CONSU – Suspensão do processo seletivo inicial a partir do

										1ºS/2005. 4) Res. 10/04/CONSU – Autoriza a oferta de processo seletivo inicial – 1ºS/2005. 5) Face a baixa demanda foi novamente retirado do processo seletivo do 1ºS/2005. 6) Res. n. 04/05/CONSU – Mantém o processo seletivo inicial (vestibular)/condicionado a demanda.
Tecnologia em Telecomunicações	Tecnólogo	40	Semestral	Noturno/ Criciúma	25/07/01	Res. 01/01/CONSU, 09/03/01	Par. 29/05/CEE, 22/03/05 Res. 09/05/CEE, 22/03/05 Dec. Est. 3.123, 09/05/05, DO/SC n. 17.633 de 09/05/05	5 anos	Res. 12/03/CONSEPE	1) Convênio com SATC. 2) Suspensão do processo seletivo inicial no 2ºS/2004, em razão da baixa demanda de inscritos. 3) Res. 08/04/CONSU – Suspensão de oferta de processo seletivo inicial a partir do 1ºS/2005.

FONTE: Secretaria dos Conselhos

Dados atualizados até 21/12/2005

3.2.3 Quadro Demonstrativo da Situação Legal dos Cursos Seqüenciais da UNESC

CURSO	MODALIDADE	VAGAS	ENTRADA	TURNO/ LOCAL	INÍCIO FUNC.	DOCUMENTO DE AUTORIZAÇÃO	RECONHECIMENTO		MATRIZ CURRICULAR Acesse: www.unesc.net/?vet=secretaria	OBSERVAÇÃO
							DOCUMENTO	PRAZO		
Administração de Supermercados	Formação Específica	40	Anual	Noturno/ Criciúma	19/02/01	Res. 01/00/PRÓ-REITORIA ACADÊMICA, 05/12/00	Par. 662/02/CEE, 17/12/02 Res. 320/02/CEE, 17/12/02 Dec. Est. 51, 20/02/03, DO/SC n. 17.100 de 20/02/03	3 anos	Res. 40/04/CONSEPE	1) Par. 79/01/CEE – Comunicação de implantação do curso. 2) Suspenso o período matutino e ofertado apenas 40 vagas de entrada, a partir do 1º S/2001. 3) Oferta de 04 turmas até o presente momento.
Formação de Agentes para o Desenvolvimento Regional	Complementação de Estudos	50	Anual	Matutino/ Vespertino/ Criciúma	1ºS/06	Res. 11/05/CONSU, 30/11/05	-	-	Res. 11/05/CONSU, 30/11/05	1) Regime Especial: sábados. 2) Curso em convênio com Governo do Estado de Santa Catarina, Secretaria do Estado de Desenvolvimento Regional de Criciúma.
Transações Imobiliárias	Formação Específica	40	Semestral	-	04/03/02	Res. 02/02/CONSU, 14/03/02	-	-	-	1) Par. 93/02/CEE – Comunicação de implantação do curso. 2) Suspensa a oferta por falta de demanda no 1ºS/2002. 3) Curso não ofertado até a presente data.
Trânsito	Formação Específica	40	Semestral	Noturno/ Criciúma	19/02/01	Res. 02/00/PRÓ-REITORIA ACADÊMICA, 05/12/00	Par. 51/03/CEE, 08/04/03 Res. 22/03/CEE, 08/04/03 Dec. Est. 235, 14/05/03, DO/SC n. 17.152 de 14/05/03	5 anos	Res. 01/03/CONSU	1) Par. 79/01/CEE – Comunicação de implantação do curso. 2) Res. 01/03 – Altera carga horária, turno de funcionamento e matriz curricular. 3) Oferta de 03 turmas até o presente momento. 4) Em 2005, curso em regime especial: 6ª feiras – vespertino e noturno e sábados – matutino e vespertino.

FONTE: Secretaria dos Conselhos

Dados atualizados até 21/12/2005

3.2.4 Vestibular – Relação Candidato/Vaga – 2005

CURSO E HABILITAÇÃO	TURNO	VAGAS	DURAÇÃO (ANOS)	ÍNDICE	
				2005/1	2005/2
ADMINISTRAÇÃO DE EMPRESAS	N	50	4,0	3,87	1,89
ADMINISTRAÇÃO DE EMPRESAS	M	50	4,0	0,84	-
ADMINISTRAÇÃO - Comércio Exterior	N	50	4,0	2,67	1,94
ARQUITETURA E URBANISMO	V	40	5,0	1,75	0,73
ARTES VISUAIS - Licenciatura	N	50	4,0	2,60	-
ARTES VISUAIS - Bacharelado	N	-	-	-	1,48
CIÊNCIAS BIOLÓGICAS – Licenciatura	N	50	4,0	-	2,78
CIÊNCIAS BIOLÓGICAS – Bacharelado	V	50	4,0	1,76	-
CIÊNCIA DA COMPUTAÇÃO	N	50	4,5	2,86	1,29
CIÊNCIAS CONTÁBEIS	N	50	4,5	2,40	1,76
DIREITO	M	50	5,0	2,13	1,33
DIREITO	N	50	5,0	3,96	2,31
ECONOMIA	N	50	4,5	1,00	0,67
EDUCAÇÃO FÍSICA – Bacharelado	M	45	4,0	1,49	0,72
EDUCAÇÃO FÍSICA - Licenciatura	N	45	4,0	4,22	2,22
ENFERMAGEM - Bacharelado	V	40	4,0	3,09	1,79
ENGENHARIA DE AGRIMENSURA	N	40	5,0	0,86	-
ENGENHARIA AMBIENTAL	M	50	5,0	1,81	0,78
ENGENHARIA CIVIL	N	50	5,0	2,84	1,51
ENGENHARIA DE MATERIAIS	M	40	5,0	1,94	0,62
FARMÁCIA	I	40	4,5	2,22	0,67
FISIOTERAPIA	I	40	5,0	1,84	0,51
GEOGRAFIA	N	50	4,0	-	0,40
HISTÓRIA	N	50	4,0	1,02	-
LETRAS – Português/Espanhol	N	50	4,0	-	0,43
LETRAS - Português/Inglês	N	50	4,0	1,27	-
LETRAS - Português/Inglês - Orleans	N	50	4,0	-	-
MATEMÁTICA – Licenciatura	N	50	4,0	1,73	-
MEDICINA	I	32	6,0	11,63	10,63
NUTRIÇÃO (28)	V	50	4,0	2,09	0,78
PEDAGOGIA -	N	50	4,0	0,96	0,48
PSICOLOGIA – Bacharelado	M	50	5,0	1,55	1,11
SECRETARIADO EXECUTIVO	N	50	4,0	0,93	-
TECNOLOGIA EM AUTOMAÇÃO	N	40	3,5	-	-
TECNOLOGIA EM CERÂMICA	N	40	3,5	1,44	-

TECNOLOGIA EM ELETROMECAÂNICA	N	40	3,5	-	-
TECNOLOGIA EM MODA E ESTILO	N	40	3,5	2,40	-
TECNOLOGIA EM POLÍMEROS	N	40		-	-
TECNOLOGIA EM TELECOMUNICAÇÕES	N	40		-	-
Legenda: M – Matutino N – Noturno I – Integral					
OBS: No número de vagas estão incluídas também as vagas destinadas ao SAEM					

Fonte: Setor de Concursos

3.2.5 Alunos matriculados na Graduação por Sexo - Matrícula Inicial - 2005

Curso	Turno	1º Sem		2º Sem	
		F	M	F	M
Administração Comércio Exterior	N	256	208	249	204
Administração de Empresa	N	223	258	240	250
Administração de Empresa	M	81	80	72	67
Arquitetura e Urbanismo	V	101	52	102	56
Artes Visuais	N	93	26	89	22
Artes Visuais-bacharelado	N	17	14	50	30
Artes Visuais-licenciatura	N	59	22	59	19
Ciências Biológicas- licenciatura	N	181	44	177	47
Ciências Biológicas- bacharelado	V	63	40	48	37
Ciência da Computação	M	3	8	1	4
Ciência da Computação	N	67	267	55	272
Ciências Contábeis	N	274	245	280	244
Ciências Curta e Habilitação Plenas em Biologia e Matemática	N	3	1	1	-
Direito (Mat.)	M	288	183	279	193
Direito (Not)	N	252	305	264	296
Economia	N	256	158	166	161
Educação Artística		-	-	-	-
Educação Física – Licenciatura	N	216	221	208	218
Educação Física – Bacharelado	M	59	78	71	100
Enfermagem	V	268	31	300	37
Engenharia Ambiental	M	122	159	117	176
Engenharia Civil	N	115	302	116	305
Engenharia de Agrimensura	N	19	103	19	98
Engenharia de Materiais	M	56	150	54	148
Farmácia	I	217	72	195	65
Fisioterapia	I	280	83	263	79
Geografia	N	69	67	59	62
Geografia (Magister)	N	34	13	34	13
História-Licenciatura	N	1	2	1	-
História-Licenciatura e Bacharelado	N	118	95	108	82
Letras habilitação Português/Inglês	N	193	27	165	21
Letras habilitação Português/Espanhol	N	85	9	85	7
Letras - Orleans	N	51	4	41	4
Matemática	N	166	55	162	45

Medicina	I	143	150	165	158
Nutrição	V/N	155	7	166	7
Pedagogia - Criciúma	N	294	5	296	5
Pedagogia - Turvo	N	17	0	-	-
Psicologia	M	410	51	398	55
Secretariado Executivo	N	167	0	160	-
Tecnologia em Automação Industrial	N	8	152	8	116
Tecnologia em Cerâmica	N	31	128	22	101
Tecnologia em Eletromecânica	N	2	177	2	136
Tecnologia em Moda e Estilo	N	158	12	121	9
Tecnologia em Polímeros	N	8	20	9	24
Tecnologia em Telecomunicações	N	8	78	8	61
Tecnologia em Gestão Peq. E Médio Empreendimento	N	10	30	6	23
Tecnologia em Gestão de Marketing	N	53	50	44	54
Tecnologia em Gestão de Pessoas	N	30	16	42	32
TOTAL		5780	4258	5577	4143

3.2.6 Distribuição dos alunos matriculados nos Cursos de Graduação na Unesc, segundo as modalidades de acesso ao Ensino Superior - 1º semestre/2005

Cursos	Turno	Vagas Totais	VESTIBULAR 0 ACAFE				SAEM				REOPÇÃO				PROC. SELETIVO ESPECIAL				TOTAL MATRIC.
			Vagas	Matric.		Matric.	Vagas	Matric.		Matric.	Vagas	Matric.		Matric.	Vagas	Matric.		Matric.	
				M	F			M	F			M	F			M	F		
ADM.COM.EXT.	N	50	45	24	25	49	5	0	2	2	0	0	0	0	0	0	0	0	51
ADM.EMP. (MAT.)	M	50	45	16	15	31	5	0	2	2	18	3	5	8	8	3	5	8	49
ADM.EMP. (NOT.)	N	50	45	21	24	45	5	1	3	4	0	0	0	0	0	0	0	0	49
ARQUITETURA	V	40	32	10	19	29	8	2	3	5	0	0	0	0	0	0	0	0	34
ARTES VISUAIS LIC.	N	50	45	19	29	48	5	3	0	3	0	0	0	0	0	0	0	0	51
C.COMPUTAÇÃO	N	50	42	39	6	45	8	4	3	7	0	0	0	0	0	0	0	0	52
C.BIOLÓGICAS BACH.	V	50	45	14	27	41	5	0	5	5	0	0	0	0	0	0	0	0	46
C.CONTÁBEIS	N	50	45	22	23	45	5	2	5	7	0	0	0	0	0	0	0	0	52
DIREITO-MAT.	M	50	45	16	28	44	5	0	6	6	0	0	0	0	0	0	0	0	50
DIREITO-NOT.	N	50	45	23	26	49	5	3	2	5	0	0	0	0	0	0	0	0	54
ECONOMIA	N	50	45	20	18	38	5	0	0	0	13	4	8	12	1	0	1	1	51
ED.FÍSICA BACH.	M	45	41	26	13	39	4	4	1	5	0	0	0	0	0	0	0	0	44
ED.FÍSICA LICENC.	N	45	37	24	17	41	8	0	2	2	0	0	0	0	0	0	0	0	43
ENFERMAGEM	V	40	35	5	31	36	5	0	4	4	0	0	0	0	0	0	0	0	40
ENGª AMBIENTAL	M	50	42	17	26	43	8	3	3	6	0	0	0	0	0	0	0	0	49
ENGª CIVIL	N	50	45	43	9	52	5	3	0	3	0	0	0	0	0	0	0	0	55
ENGª AGRIMENSURA	N	40	36	13	2	15	4	0	0	0	25	0	0	0	24	13	1	14	29
ENGª MATER.	M	40	36	32	8	40	4	0	1	1	0	0	0	0	0	0	0	0	41
FARMÁCIA	I	40	32	8	32	40	8	0	1	1	0	0	0	0	0	0	0	0	41
FISIOTERAPIA	I	40	32	7	31	38	8	0	3	3	0	0	0	0	0	0	0	0	41
HISTÓRIA	N	50	45	22	15	37	5	0	2	2	11	0	2	2	9	0	2	2	43
LETRAS PORT/ING.	N	50	45	2	42	44	5	0	0	0	6	0	3	3	2	2	0	2	49
MATEMÁTICA	N	50	45	10	38	48	5	1	3	4	0	0	0	0	0	0	0	0	52
MEDICINA	I	32	32	15	23	38	0	0	0	0	0	0	0	0	0	0	0	0	38
NUTRIÇÃO	V/N	50	45	0	49	49	5	0	3	3	0	0	0	0	0	0	0	0	52
PEDAGOGIA	N	50	45	1	34	35	5	0	2	2	13	0	4	4	7	1	6	7	48
PSICOLOGIA	M	50	42	10	35	45	8	0	0	0	0	0	0	0	0	0	0	0	45
SECRETARIDO EXEC.	N	50	45	0	31	31	5	0	0	0	19	0	3	3	16	0	15	15	49
TEC.CERÂMICA	N	40	36	28	9	37	4	1	1	2	0	0	0	0	0	0	0	0	39
TEC.GESTÃO MARKETING	N	50												50	25	36	61		61
TEC.MODA E ESTILO	N	40	40	4	36	40	0	0	0	0	0	0	0	0	0	0	0	0	40
Tot. Candidatos		1442	1235	491	721	1212	157	27	57	84	105	7	25	32	117	44	66	110	1438

Fonte: Secretaria Acadêmica

Obs: Em não havendo excedentes a chamar pelo SAEM preencheu-se as vagas com excedentes do vestibular - ACAFE e por REOPÇÃO

3.2.7 Distribuição dos alunos matriculados nos Cursos de Graduação na Unesc, segundo as modalidades de acesso ao Ensino Superior - 2º semestre/2005

Cursos	Vagas Totais	VESTIBULAR 0 ACAFE				SAEM				REOPÇÃO			PROC. SELETIVO ESPECIAL			
		Vagas	Matric.		Matric.	Vagas	Matric.		Matric.	Vagas	Matric.		Vagas	Matric.		
			M	F			M	F			M	F		M	F	
ADM.COM.EXT.	50	47	18	30	48	3	0	0	0	0	0	0	0	0	0	0
ADM.EMP. (NOT.)	50	47	24	25	49	3	0	0	0	0	0	0	0	0	0	0
ARQUITETURA	40	37	6	4	10	3	0	0	0	28	0	0	0	10	1	1
ARTES VISUAIS-BACH.	50	50	17	32	49	-	0	0	0	0	0	0	0	0	0	0
C.COMPUTAÇÃO	50	45	36	7	43	5	2	0	2	5	0	1	1	0	0	1
C.BIOLÓGICAS LICEN.	50	45	12	35	47	5	0	3	3	0	0	0	0	0	0	0
C.CONTÁBEIS	50	46	16	29	45	4	3	1	4	0	0	0	0	0	0	0
DIREITO-MAT.	50	48	29	21	50	2	0	0	0	0	0	0	0	0	0	0
DIREITO-NOT.	50	48	25	24	49	2	1	0	1	0	0	0	0	0	0	0
ECONOMIA	50	49	10	18	28	1	0	0	0	0	0	0	0	16	5	17
ED.FÍSICA BACH.	45	43	17	5	22	2	0	0	0	6	1	0	1	12	8	9
ED.FÍSICA LICENC.	45	41	22	22	44	4	0	1	1	0	0	0	0	0	0	0
ENFERMAGEM	40	38	4	37	41	2	0	0	0	0	0	0	0	0	0	0
ENG ^a AMBIENTAL	50	45	21	3	24	5	0	0	0	19	0	0	0	10	3	3
ENG ^a CIVIL	50	47	40	9	49	3	0	0	0	0	0	0	0	0	0	0
ENG ^a MATER.	40	37	12	1	13	3	1	0	1	19	0	0	0	14	5	2
FARMÁCIA	40	36	4	10	14	4	0	1	1	18	0	0	0	12	3	5
FISIOTERAPIA	40	37	2	5	7	3	0	0	0	29	0	1	1	18	1	7
GEOGRAFIA	50	45	7	5	12	5	1	0	1	32	0	0	0	27	3	8
LETRAS PORT/ESP.	50	49	1	13	14	1	0	0	0	29	0	2	2	28	2	9
MEDICINA	32	32	11	23	34	-	0	0	0	0	0	0	0	0	0	0
NUTRIÇÃO	50	45	2	16	18	5	0	1	1	29	0	0	0	11	0	3
PEDAGOGIA	50	50	0	21	21	-	0	0	0	16	0	0	0	26	0	13
PSICOLOGIA	50	47	7	29	36	3	0	1	1	13	0		0	0	0	0
TEC.GESTÃO DE PESSOAS	50													50	17	16
Tot. Candidatos	1122	1054	343	424	767	68	8	8	16	243	1	4	5	184	31	78

Fonte: Secretaria Acadêmica

Obs: Em não havendo excedentes a chamar pelo SAEM preencheu-se as vagas com excedentes do vestibular - ACAFE e por REOPÇÃO

Fonte: Secretaria Acadêmica

3.2.8 Transferências Recebidas e Expedidas por Curso e Semestre - 2005

Curso	Turno	Recebidas		Total	Expedidas		Total
		1º Sem	2º Sem		1º Sem	2º Sem	
Administração Comércio Exterior	N	1	4	5	5	5	10
Administração de Empresa	M	2	2	4	1	2	3
Administração de Empresa	N	6	5	11	23	9	32
Arquitetura e Urbanismo	V	3	5	8	0	2	2
Artes Visuais	N	1	2	3	1	1	2
Ciências Biológicas- licenciatura	N	0	0	0	0	0	0
Ciências Biológicas- bacharelado	V	1	0	1	0	0	0
Ciência da Computação	N	0	4	4	5	0	5
Ciências Contábeis	N	4	3	7	0	4	4
Direito	M	2	5	7	7	3	10
Direito	N	10	12	22	4	5	9
Economia	N	1	2	3	1	3	4
Educação Física – Licenciatura	N	5	8	13	1	2	3
Educação Física – Bacharelado	M	0	2	2	1	0	1
Enfermagem	V	15	9	24	1	0	1
Engenharia Ambiental	M	3	1	4	2	1	3
Engenharia Civil	N	2	4	6	0	0	0
Engenharia de Agrimensura	N	0	0	0	0	0	0
Engenharia de Materiais	M	1	1	2	1	1	2
Farmácia	I	0	1	1	2	2	4
Fisioterapia	I	4	5	9	0	0	0
Geografia	N	1	0	1	0	0	0
História-Licenciatura	N	0	0	0	0	0	0
História-Licenciatura e Bacharelado	N	2	2	4	3	2	5
Letras habilitação Português/Inglês	N	3	0	3	0	0	0
Letras habilitação Português/Espanhol	N	3	0	3	1	1	2
Matemática	N	1	3	4	0	4	4
Medicina	I	3	0	3	0	3	3
Nutrição	V/N	3	3	6	2	0	2
Pedagogia - Criciúma	N	2	1	3	0	0	0
Psicologia	M	3	5	8	4	4	8
Secretariado Executivo	N	1	0	1	0	0	0
Tecnologia em Automação Industrial	N	0	0	0	2	0	2
Tecnologia em Cerâmica	N	0	0	0	0	0	0
Tecnologia em Eletromecânica	N	0	0	0	1	0	1
Tecnologia em Moda e Estilo	N	0	0	0	1	0	1
Tecnologia em Polímeros	N	0	0	0	0	0	0
Tecnologia em Telecomunicações	N	0	0	0	0	1	1
Tecnologia em Gestão Peq. E Médio Empreendimento	N	0	0	0	0	0	0
Tecnologia em Gestão de Marketing	N	0	1	1	0	0	0
Tecnologia em Gestão de Pessoas	N	0	0	0	0	0	0
TOTAL		83	90	173	69	55	124

Fonte: Secretaria Acadêmica

3.2.9 Cursos com Casos Especiais de Matrícula

Cursos com Casos Especiais de Matrícula	
TOTAL GERAL : 1º e 2º SEMESTRE/2005	
1. ADMINISTRAÇÃO DE EMPRESAS E ADMINISTRAÇÃO – COMÉRCIO EXTERIOR	50
2. ARQUITETURA E URBANISMO	04
3. ARTES VISUAIS	18
4. CIÊNCIAS BIOLÓGICAS – LICENCIATURA E BACHARELADO	38
5. CIÊNCIAS CONTÁBEIS	43
6. CIÊNCIA DA COMPUTAÇÃO	11
7. DIREITO	72
8. ECONOMIA	29
9. EDUCAÇÃO FÍSICA – LICENCIATURA E BACHARELADO	60
10. ENGENHARIA DE AGRIMENSURA	04
11. ENGENHARIA AMBIENTAL	11
12. ENGENHARIA CIVIL	11
13. ENGENHARIA DE MATERIAIS	06
14. ENFERMAGEM	06
15. FISIOTERAPIA	15
16. FARMÁCIA-	04
17. GEOGRAFIA – LICENCIATURA – MAGISTER	07
18. HISTÓRIA	18
19. LETRAS-INGLÊS /ESPANHOL	17
20. MATEMÁTICA	13
21. MEDICINA	15
22. NUTRIÇÃO	04
23. PEDAGOGIA	04
24. PSICOLOGIA	22
25. SECRETARIADO EXECUTIVO	09
26. TECNOLOGIA EM CERÂMICA	08
27. TECNOLOGIA EM AUTOMAÇÃO INDUSTRIAL	02
28. TECNOLOGIA EM GESTÃO DE PESSOAS	04
29. TECNOLOGIA EM ELETROMECÂNICA	03
30. TECNOLOGIA EM MODA E ESTILO	03
31. TECNOLOGIA EM GESTÃO DE MARKETING	03
32. TECNOLOGIA EM PEQUENO E MÉDIO EMPREENDIMENTO	02
33. TECNOLOGIA EM POLÍMEROS	01
34. TECNOLOGIA EM TELECOMUNICAÇÕES	00
35. SEQUENCIAL – ADMINISTRAÇÃO DE SUPERMERCADOS	00
36. SEQUENCIAL – TRÂNSITO	00
TOTAL	517

TOTAL DE CASOS ESPECIAIS ANALISADOS - 1º E 2º SEMESTRES: 517

TOTAL DE CASOS DEFERIDOS: 385 (74,5%)

TOTAL DE CASOS INDEFERIDOS: 132 (25,5%)

3.2.10 Alunos Concluintes por Curso e Semestre

Curso	Turno	Concluintes - 2005	
		1º Sem	2º Sem
Administração Comércio Exterior	N	23	30
Administração de Empresa	M	16	5
Administração de Empresa	N	4	35
Artes Visuais-Bacharelado	N	1	17
Artes Visuais-Licenciatura	N	2	6
Ciência da Computação	M	1	4
Ciência da Computação	N	11	1
Ciências Biológicas- licenciatura	N	44	3
Ciências Contábeis	N	28	41
Direito	M	22	27
Direito	N	40	45
Economia	N	5	10
Educação Física – Licenciatura	N	48	43
Enfermagem	V		35
Engenharia de Agrimensura	N	0	11
Engenharia Ambiental	M	2	6
Engenharia Civil	N	8	11
Engenharia de Materiais	M	11	15
Farmácia	I	43	28
Fisioterapia	I	21	33
Geografia	N	23	
Geografia Magister			42
História-Licenciatura	N	0	
História-Licenciatura e Bacharelado	N	1	29
Letras habilitação Português/Inglês	N	26	
Letras habilitação Português/Espanhol	N	13	
Matemática	N	0	33
Pedagogia-hab.Mag.da Educação Infantil e Séries Iniciais do Ensino Fundamental	N	0	
Pedagogia-hab.Mag.da Educação Infantil e Séries Iniciais do Ensino Fundamental(Criciúma)	N	20	27
Pedagogia-hab.Mag.da Educação Infantil e Séries Iniciais do Ensino Fundamental(Turvo)	N	0	
Psicologia	M	24	19
Secretariado Executivo	N	0	34
Tecnologia em Automação Industrial	N	15	12
Tecnologia em Cerâmica	N	19	2
Tecnologia em Eletromecânica	N	22	15
Tecnologia em Moda e Estilo	N	26	3
Tecnologia em Polímeros	N	0	14
Tecnologia em Telecomunicações	N	4	13
TOTAL		523	0

Fonte: Secretaria Acadêmica

3.2.11 Dados gerais sobre Estágios Curriculares – 2005

Curso	Quantidade de Estagiários		
	1º Sem	2º Sem	Total
Administração Comércio Exterior			0
Administração de Empresa			0
Administração de Empresa			0
Artes Visuais	23	24	47
Ciência da Computação			0
Ciências Biológicas	56	60	116
Educação Física – Licenciatura	27	22	49
Engenharia de Agrimensura	13	10	23
Engenharia Ambiental			0
Engenharia Civil	11	12	23
Engenharia de Materiais	11	13	24
Farmácia	43	31	74
Fisioterapia	203	218	421
Geografia	23	17	40
História	69	84	153
Letras habilitação Português/Inglês			0
Letras habilitação Português/Espanhol			0
Matemática			0
Pedagogia	51	61	112
Psicologia	183	175	358
Secretariado Executivo	27	31	58
Tecnologia em Automação Industrial	16	14	30
Tecnologia em Cerâmica	26	15	41
Tecnologia em Eletromecânica	21	24	45
Tecnologia em Moda e Estilo	25	4	29
Tecnologia em Polímeros		18	18
Tecnologia em Telecomunicações	4	14	18
TOTAL	832	847	1679

Fonte: Secretaria Acadêmica

3.2.12 Estágios extra-curriculares por cursos

Cursos	Quantidade de Estagiários		
	1º Sem.	2º Sem	Total
Adm. Com. Exterior	86	93	179
Administração / Mat.	6	6	12
Administração / Not.	44	61	105
Artes Visuais	14	16	30
C. Contábeis	40	56	96
Ciência da Computação	29	33	62
Ciências Biológicas	9	12	21
Direito /Mat.	53	66	119
Direito/ Not.	71	97	168
Economia	43	59	102
Educação Física	100	113	213
Eng. Agrimensura	18	19	37
Engenharia Ambiental	21	25	46

Engenharia Civil	26	34	60
Engenharia de Materiais	9	10	19
Farmácia	2	10	12
Fisioterapia	4	4	8
Geografia	-	-	-
História	10	13	23
Letras/Português-Espanhol	4	5	9
Letras/Português-Inglês	13	14	27
Matemática	13	12	25
Medicina	1	1	2
Nutrição	8	8	16
Pedagogia	41	46	87
Psicologia	13	21	34
Secretariado Executivo	23	29	52
Tecnologia em Moda e Estilo	6	6	12
Tecnologia em Automação Industrial	9	8	17
Tecnologia em Cerâmica	7	5	12
Tecnologia em Eletromecânica	4	5	9
Tecnologia em Polímeros	3	3	6
Tecnologia em Telecomunicações	1	2	3
Tec. Gestão de Pequeno e Médio Empresário	2	2	4
Tec. Gestão Marketing	3	8	11
Arquitetura e Urbanismo	5	5	10
Enfermagem	6	13	19
Tecnologia Gestão de Pessoas	-	4	4
Engenharia de Segurança no Trabalho	-	1	1
Fisiologia do Exercício	-	1	1
TOTAL	747	926	1673

Fonte: Setor de Estágios

3.2.13 Cursos Seqüenciais

Curso	Campo de Conhecimento	Modalidade	Turno	Vagas	Matriculados	Conclusões
Administração	Supermercados	Formação Específica	Noturno	40	20	-
Formação em Trânsito	Trânsito	Formação Específica	Noturno	40	19	-

Fonte: Cursos Seqüenciais

3.2.14 Viagens de Estudo

Viagens de Estudo realizadas em 2005	
Curso ou Diretoria	Quantidade
Administração e Comércio Exterior	09
Arquitetura	09
Artes Visuais	
CAP	38
Ciências Biológicas Licenciatura	14
Ciências Biológicas Bacharelado	12
Ciências Contábeis	06
Ciências da Computação	0
Economia	
Educação Física	07
Enfermagem	06
Engenharia Civil	04
Engenharia de Agrimensura	09
Engenharia de Materiais	17
Farmácia	08
Geografia	09
Geografia Magister	04
História	05
Matemática	02
Nutrição	07
Pedagogia	06
Psicologia	06
Pós-Graduação Latu Sensu	03
Secretariado Executivo	05
Total	

Fonte: Cursos de Graduação e Diretorias

3.3 Ensino de Pós-Graduação

3.3.1 Cursos de Pós-Graduação Lato-Sensu Institucional

CURSO	ÁREA DE CONCENTRAÇÃO	MODALIDADE	TURNO	VAGAS	MATRICULADOS	MONOGRAFIAS DEFENDIDAS	CONCLUSÕES SEM MONOGRAFIA
Engenharia de Segurança do Trabalho I	Engenharia	Especialização -	Regime Especial	40	29	23	0
Gestão Empresarial V	Administração	Especialização MBA-	Regime Especial	40	35	09	0
Gestão Empresarial IV	Administração	Especialização MBA	2ª Modalid	-	17	12	0
Psicopedagogia Clínica e Institucional II	Educação	Especialização	Regime Especial	35	32	23	0
Língua Portuguesa: Fenômeno Sócio Político	Educação	Especialização -	Regime Especial	35	29	26	0
Gestão Empresarial VI	Administração	Especialização MBA	Regime Especial	40	34	0	0
Treinamento Esportivo	Educação	Especialização -	Regime Especial	35	32	22	0
Gestão Empresarial VII	Administração	Especialização - MBA	Regime Especial	40	32	0	0
Gerenciamento de Banco de Dados II	Informática	Especialização - MBA	Regime Especial	30	21	0	0
História Cultural e Social	Educação	Especialização -	Regime Especial	35	35	12	0
Engenharia de Segurança do Trabalho II	Engenharia	Especialização MBA	Regime Especial	35	31	0	0
Gestão de Recursos Naturais	Educação	Especialização	Regime Especial	35	30	03	0
Gestão Tributária	Administração	Especialização MBA	Regime Especial	40	39	0	0
Educação Matemática IV	Educação	Especialização	Regime Especial	35	32	07	0
Treinamento Esportivo II	Educação	Especialização	Regime Especial	35	35	0	0

Gestão Empresarial VIII	Administração	Especialização MBA-	Regime Especial	35	34	0	0
Gestão de Pessoas	Administração	Especialização – MBA	Regime Especial	35	31	0	0
Gerência da Produção III	Administração	Especialização MBA	Regime Especial	35	27	0	0
Ensino da Arte	Educação	Especialização	Regime Especial	30	35	0	0
Direito Civil	Direito	Especialização –	Regime Especial	35	38	0	0
Didática e Metodologia do Ensino Superior III	Educação	Especialização -	Regime Especial	35	35	0	0
Psicopedagogia Clínica e Institucional III	Educação	Especialização -	Regime Especial	35	28	23	0
Preparação para a Magistratura	Direito	Especialização -	Regime Especial	40	53	0	0
Gestão Empresarial IX	Administração	Especialização MBA	Regime Especial	40	42	0	0
Gerência Financeira II	Administração	Especialização	Regime Especial	40	35	0	0
Educação Matemática V	Educação	Especialização –	Regime Especial	35	25	0	0
Didática e Metodologia do Ensino Superior IV	Educação	Especialização -	Regime Especial	35	34	0	0
Fisiologia do Exercício III	Saúde	Especialização -	Regime Especial	35	35	0	0
Gestão de Pessoas II	Administração	Especialização – MBA	Regime Especial	40	36	0	0
Direito do Trabalho II	Direito	Especialização – MBA	Regime Especial	40	23	0	0
Didática e Metodologia do Ensino Superior V	Educação	Especialização –	Regime Especial	35	37	0	0
Gestão Empresarial X	Administração	Especialização MBA	Regime Especial	40	37	0	0
Gerência da Produção IV	Administração	Especialização MBA	Regime Especial	40	31	0	0
Comunicação Empresarial	Administração	Especialização MBA	Regime Especial	40	27	0	0

Gestão e Inovação Tecnológica da construção Civil	Engenharia	Especialização	Modalidade a distância 1	40	23	0	0
Geografia com ênfase em estudos Regionais	Educação	Especialização	Regime Especial	35	30	0	0

OBS: As monografias dos Cursos de Pós Graduação, no ano de 2005 estão em processo de elaboração e em fase de conclusão.

3.3.2 Curso de Especialização *Lato Sensu* realizado pelo Ead

Título	Participantes	Período
Gestão e Inovação Tecnológica na Construção Civil	Engenheiros e Arquitetos	Setembro de 2005 a novembro de 2005

3.3.3 Cursos de Pós-Graduação Strictu-Sensu Institucional

Curso	Área de Concentração	Linha de Pesquisa	Período de Execução	Total de Vagas	Matrícula	Concluintes	Ato de Autorização
MESTRADO EM CIÊNCIAS AMBIENTAIS	ECOLOGIA E GESTÃO DE AMBIENTES ALTERADOS	Biodiversidade e Valorização de Recursos Naturais; Ecologia, Manejo e Gestão de Ambientes Naturais ou Impactados; Meio Ambiente e Espaço Urbano; Saúde Humana e Meio Ambiente; Tecnologia e Meio Ambiente.	2002 a 2004	60	27	15	RECOMENDAÇÃO - CAPES Expediente "Nº Ref. CAA/CTC/218", de 17.12.2001 "CONHECIMENTO PELO CEE" Parecer CEDS 045, de 17.04.2001 RECONHECIMENTO - CAPES Portaria MEC-2530/2002, de 04.09.2002
MESTRADO EM EDUCAÇÃO	EDUCAÇÃO	Educação e produção do conhecimento nos processos pedagógicos; educação, linguagem e memória		*26 vagas	37		Recomendado pela CAPES, conforme Ofício nº 464/2004/CTC/ CAPES de 17 de novembro de 2004 Reconhecido pelo MEC /CONSELHO NACIONAL DE EDUCAÇÃO Conforme parecer CNE/CES Nº 136/2005 de 04/05/2005
*Inclui também 15 vagas para alunos especiais totalizando 39 vagas							
MESTRADO EM SAÚDE	BIOMEDICINA	1. Fisiopatologia 2. Neurociências 3. Fisiologia do Exercício 4. Novos compostos com atividade biológica	03.01.05 a 15.02.05	20	28		

4 PESQUISA

4.1 Programas de Pesquisa

As atividades mais importantes da Diretoria de Pesquisa estão articuladas em torno dos Programas de Pesquisa, que são os seguintes:

4.1.1 Programa de Iniciação Científica – PIC UNESC

O Programa de Iniciação Científica é um programa específico da Diretoria de Pesquisa, com recursos próprios da UNESC, que tem como objetivo contribuir na formação de acadêmicos pesquisadores, inserindo alunos de graduação em atividades de pesquisa, incentivando seu desenvolvimento no caminho científico e introduzindo-os no domínio do método científico. No Programa são concedidos recursos financeiros na forma de bolsa de iniciação científica ao aluno de graduação, horas orientação para o professor orientador e recursos para a execução da pesquisa científica, por um período de um ano. Os números do Programa mostram o seu crescimento na Universidade e o papel central que tem desempenhado na consolidação de uma cultura de pesquisa na UNESC.

Evolução do N° de **Professores** envolvidos no **PIC**

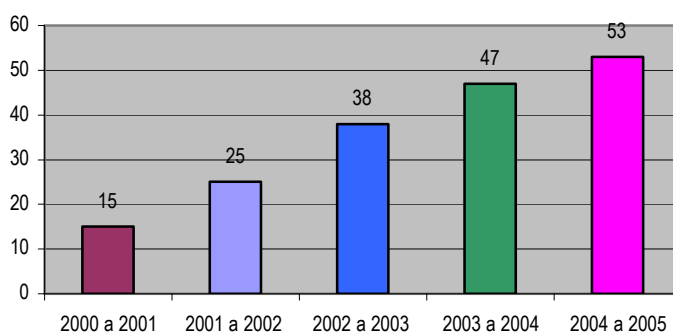

Evolução do N° de **Projetos** Aprovados na **PIC**

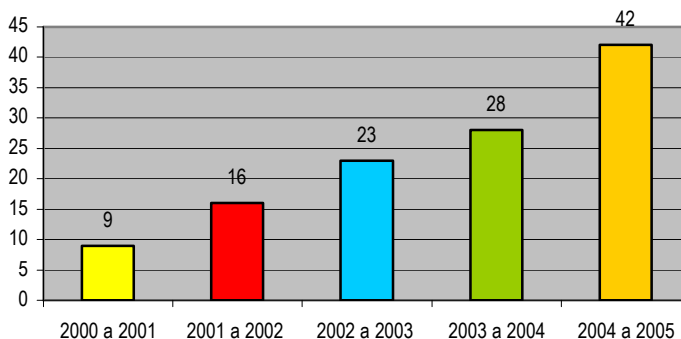

Evolução do Nº de **Alunos** envolvidos no PIC

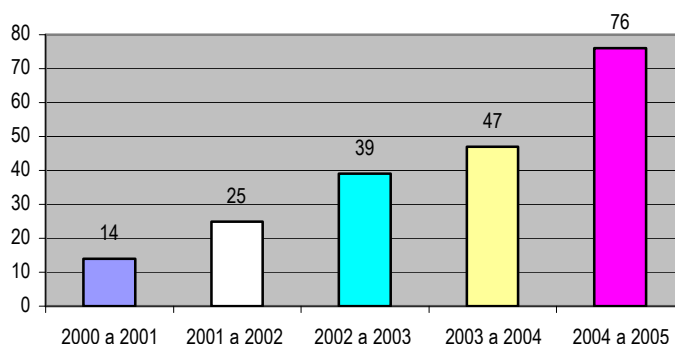

4.1.2 Programa de Iniciação Científica do Artigo 170 – PIC 170

O Programa de Pesquisa de Iniciação Científica do Artigo 170 é um programa desenvolvido conjuntamente pela Diretoria de Pesquisa e pela Diretoria do Estudante da UNESC, com verba proveniente do Artigo 170 da Constituição Estadual e repassada, semestralmente, pelo Governo do Estado de Santa Catarina. O programa funciona nos mesmos moldes do Programa de Iniciação Científica (PIC – UNESC), porém não oferece horas/aula para os professores e não financia o custeio dos projetos, a não ser a bolsa – pesquisa para o acadêmico – orientando, em forma de repasse para a mensalidade, por um período de dez meses. O valor da bolsa é equivalente às do PIC, pelas mesmas horas semanais. O número de bolsas a ser concedido dependerá da cota de recurso destinada a UNESC a cada ano pelo Governo Estadual. Uma parte das bolsas é destinada a projetos individuais e outra a projetos desenvolvidos nos Grupos de Pesquisa da instituição, conforme edital de abertura de vagas para o Programa.

Evolução do Nº de **Professores** envolvidos no PIC 170

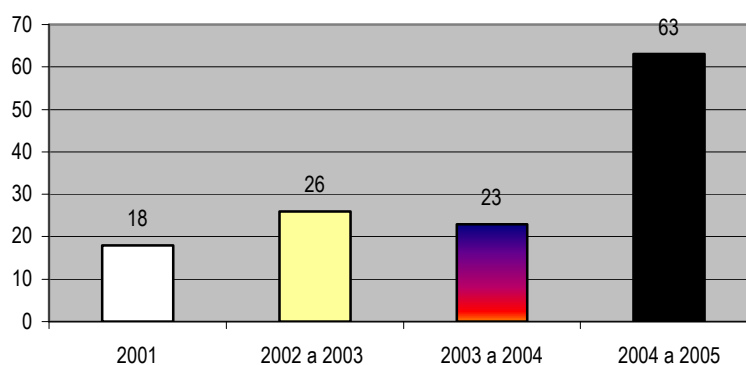

Evolução do N° de **Projetos** aprovados no PIC 170

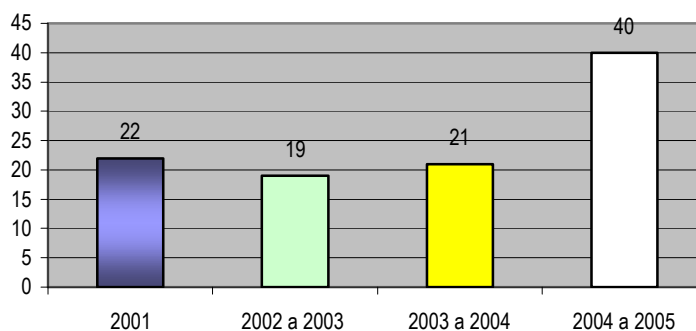

Evolução do N° de **Alunos** envolvidos no PIC 170

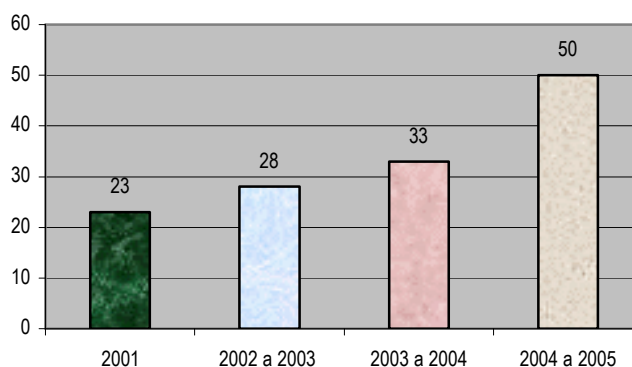

4.1.3 Programa Institucional de Bolsas de Iniciação Científica – PIBIC

O Programa Institucional de Bolsas de Iniciação Científica - PIBIC é um programa do CNPq voltado para a iniciação à pesquisa de alunos de graduação universitária, que tem destinado a UNESC uma quota anual de 10 (dez) bolsas de iniciação científica. O PIBIC significa o reconhecimento, por parte do CNPq, dos esforços e investimentos que a UNESC tem feito na pesquisa e na iniciação científica.

Projetos - 2004/2005

Nome do Projeto	Professor	Acadêmico
Estresse oxidativo no desenvolvimento de sepse: possibilidade do tratamento com antioxidantes	Felipe Dal Pizzol	Roberta Albino Machado
Tratamento de Águas residuárias no beneficiamento da Mandioca	Carlyle Torres Bezerra de Menezes	Robison Ranieri Martins
Fragmento florestais urbanos como subídio para arborização no município de criciúma, Santa Catarina	Robson dos Santos	Joanna Cazanok

Estudo etnofarmacológico de tabebuia avellanedae Lorentz ex Griseb. , ipê-roxo (Bignoniaceae).	Vanilde Citadini Zanette	Joice Agostinho Cardoso
Avaliação das atividades das proteínas DARPP-32 E NCS-1 após choque eletroconvulsivos em Ratos	João Luciano de Quevedo	Gustavo Feier
Dormitório dos machos de Abelhas solitárias	Isabel Alves dos Santos	Múcio Carlos Bratti Junior
Preparação e caracterização de um novo copolímero redox multifuncional	Marcos Marques da Silva Paula	Giorgio Goulart
Levantamento e análise do fechamento e remedição de lixões nos municípios daregião Sul do Estado de Santa Catarina	Ednilson Viana	Marcel Madeira de Costa
Elaboração de conceitos matemáticos no ensino fundamental	Ademir Damazio	Marlene Pires
Meio ambiente urbano, qualidade de vida e desenvolvimento sustentável na região carbonífera Catarinense: o caso dos bairros São sebastião e Paraíso - Município de Criciúma	Geraldo Milioli	Walter Fernando Morona

Projetos - 2005/2006

Projeto	Orientador	Acadêmicos
Papel do peptídeo liberador de gastrina no desenvolvimento de sepse: possibilidade terapêutica de antagonistas específicos.	Felipe Dal Pizzol	Roberta Albino Machado
Avaliação dos Efeitos do Choque Eletroconvulsivo nos Parâmetros Convulsivos e no Estresse Oxidativo em Cérebro de Ratos Wistar Sabidamente Epilépticos.	João Luciano de Quevedo	Gustavo Feier
Ferrovias em Santa Catarina: especialização econômica e fragmentação regional - a Estrada de Ferro Dona Teresa Cristina na Região Carbonífera e a Estrada de Ferro Santa Catarina no Vale do Itajaí.	Alcides Goularti Filho	Thaiane Rossi
Conceitos matemáticos subjacentes ao processo de colocação de azulejos em paredes: possibilidades didáticas.	Ademir Damázio	Cláudia Barbosa Colares
Avaliação dos efeitos da n-acetilcisteína e da desferoxamina sobre parâmetros de estresse oxidativo e função mitocondrial em modelo animal de doença inflamatória intestinal induzida por dextran sulfato de sódio.	Emílio Luiz Streck	César Augusto Fabris Benetton
Hidrólise enzimática do óleo de girassol empregando lipases pancreáticas: estabelecimento das condições de hidrólise por planejamento experimental.	Ernandes Benedito Pereira	Patrícia Caroline Nolgero da Ros
Aspectos farmacogenéticos do tratamento hormonal na menopausa.	Silvana de Almeida	Jeovane Warmling
Preparação de eletrodos bicamada empregando filmes de poli-{trans-[RuCl ₂ (vpy) ₄] / PVPY para detecção para detecção de nitritos/nitratos.	Marcos Marques da Silva Paula	Giorgio Goulart
Composição florística e estrutura comunitária de um remanescente florestal como subsídio para arborização urbana no município de Criciúma, Santa Catarina.	Robson dos Santos	Joanna Caznok
Marcadores sorológicos de Hepatite B após dez anos de vacinação em crianças de Criciúma-SC.	Jane Bettiol	José Orion Bonotto Filho

4.1.4 Programa de Pesquisa e Ação Comunitária – PPAC

O Programa de Pesquisa e Ação Comunitária - PPAC - é um programa desenvolvido pelas Diretorias de Pesquisa e de Extensão e Ação Comunitária da UNESC, visando fomentar projetos de pesquisa/extensão que tenham real inserção na realidade social e regional sul-catarinense. O Programa financia, por um período de dois anos, horas/aula dos pesquisadores, bolsas de pesquisa a acadêmicos e a execução do projeto.

PPAC 2004/2006	
Nº projetos:	09
Nº professores:	24
Nº alunos:	27

No período 2004 – 2006 estão sendo desenvolvidos os seguintes projetos:

1. Coordenadora: ZÉLIA MEDEIROS SILVEIRA

Projeto: Dificuldades de Aprendizagem no Contexto das Escolas Públicas Municipais: Uma Proposta de Intervenção Pedagógica.

Equipe de docente: Zélia Medeiros Silveira

2. Coordenador: MÁRCIO ANTÔNIO FIORI

Projeto: Desenvolvimento de Produtos e Alternativa de Renda Para Populações em Situação de Risco Social.

Equipe de docentes:

Adriano Michael Bernardin,

Eduku Kawahala,

Edison Uggioni.

3. Coordenadora: ÂNGELA ERNA ROSSATO

Projeto: Viabilidade da Implantação da Fitoterapia nos Postos de Saúde no Município de Criciúma SC

Equipe de docentes:

Angela Rossato,

Juliana Lora.

Colaboradora: Vanilde Citadine Zanette

4. Coordenadora: M^ª ISABEL FERRAZ PEREIRA LEITE

Projeto: Educação e as Linguagens Artístico-Culturais: Formando Educadores/Formadores e Construindo Materiais.

Equipe de docentes:

Virgínia Maria Yunes,

Edite Volpato,

Rildo Ribeiro Batista

Aurélia Regina de Souza Honorato

5. Coordenadora: LUCIMAR FÁTIMA SIQUEIRA

Projeto: Mapa da vulnerabilidade sócio-econômica como suporte à implantação do Programa Fome Zero no município de Criciúma SC.

Equipe de docentes:

Lucimar Fatima Siqueira,

Mário Leal Lahorgue

6. Coordenadora: INDIANARA REYNAUD TORETI

Projeto: Desenvolvimento de um instrumento para auxiliar na adesão ao tratamento de pacientes hipertensos inseridos no Programa Saúde da Família (PSF) na Unidade de Saúde São Simão em Criciúma SC.

Equipe de docentes:

Iane Franceschet,

Indianara Reynaud Toreti

7. Coordenador: MARIO RICARDO GUADAGNIN

Projeto: Capacitação e Organização dos Catadores de Resíduos Sólidos Recicláveis de Criciúma SC.

Equipe de docentes:

Mario Ricardo Guadagnin,

Edison Uggioni,

Marcio Antônio Fiori.

Colaboradores: Edelu Kawahala, Carlyle Torres Bezerra de Menezes, Liane Mählmann Kipper.

8. Coordenador: JOÃO HENRIQUE ZANELATTO

Projeto: Memória do Trabalho: Sentimentos, Lutas e Esperanças dos Trabalhadores Aposentados de Criciúma 1940 a 2003.

Equipe de docentes:

Antônio Luiz Miranda,

João Henrique Zanelatto,

Maurício Ruiz Câmara,

Paulo Sérgio Osório.

Colaborador: João Batista Bittencourt.

9. Coordenadora: LUCY CRISTINA OSTETTO

Projeto: Bairro Santo Antônio e Fome Zero, construção de cidadania ou: vocês tem fome/sede de quê?

Equipe de docentes:

Lucy Cristina Ostetto,

Adiles Lima,

Edelu Kawahala.

Colaborador: Fabio Alexandre Belolli Zampoli.

4.1.5 Programa de Grupos de Pesquisa (PGP)

O Programa de Grupos de Pesquisa - PGP foi criado com o objetivo de consolidar grupos de pesquisa permanentes na instituição e de articular a pesquisa aos programas de pós-graduação *lato e stricto sensu*. Neste programa são concedidos recursos financeiros na forma de horas pesquisa para o professor (04 h/a) e para o desenvolvimento do plano de trabalho das atividades do grupo, por um período de dois anos. O plano de trabalho não se resume à execução de um projeto de pesquisa, mas insere atividades acadêmicas que efetivamente possam consolidar o grupo, como divulgação em eventos, promoção de eventos, professores visitantes, intercâmbio com outros grupos, etc.

GP 2003/2005		GP 2005/2007	
Nº grupos:	10	Nº grupos:	20
Nº professores:	38	Nº professores:	73

4.1.6 Seminário de Iniciação Científica

As pesquisas desenvolvidas nos Programas, além de outros projetos executados nas disciplinas de graduação e pós-graduação, em editais externos e nos Programas de Mestrados próprios, são apresentadas no Seminário de Iniciação Científica, em sua quinta edição no ano de 2005, concomitante ao II Seminário Integrado de Ensino, Pesquisa e Extensão. O Seminário de Iniciação Científica é o mais importante evento de pesquisa da Universidade.

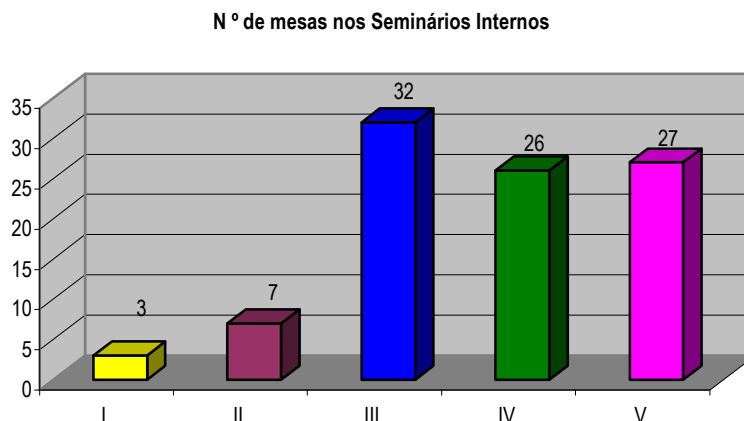

Trabalhos apresentados no Seminário Interno

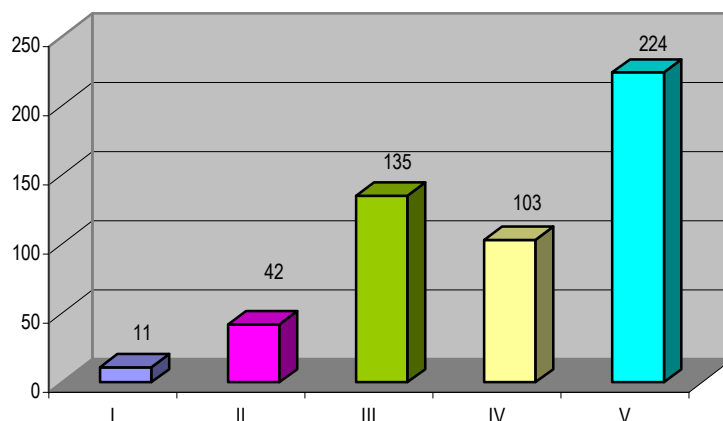

Número de Resumos publicados nos Cadernos dos Seminários

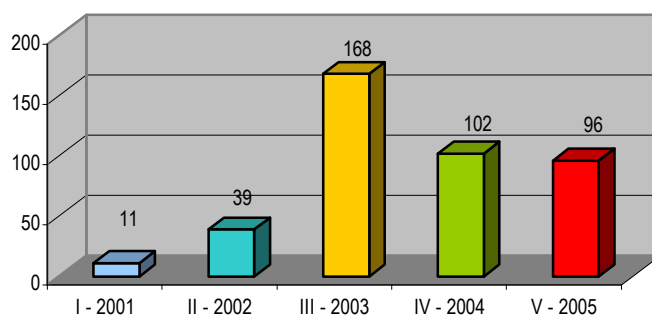

4.1.7 Seminários Externos

Além da divulgação das pesquisas no seminário interno da UNESCO e da participação dos pesquisadores em inúmeros eventos nacionais e internacionais, divulgando os resultados de seus trabalhos, a Diretoria de Pesquisa promove a participação oficial de um grupo de pesquisadores, anualmente, em um evento específico, como demonstra o quadro abaixo.

Participação, promovida pela Diretoria, de Prof^o e alunos em Seminários Externos

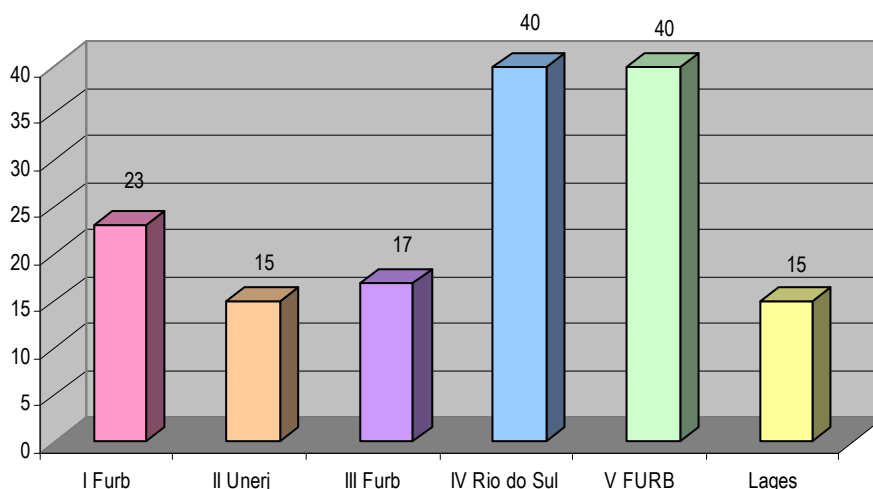

Esta participação tem por objetivo a iniciação de acadêmicos em seminários de pesquisa, além da socialização dos trabalhos realizados na UNESCO junto a outras instituições do sistema ACAFE.

4.1.8 Revista de Iniciação Científica

Na busca por estabelecer uma maior visibilidade e possibilitar a socialização e o intercâmbio de sua produção científica, a Diretoria de Pesquisa lança anualmente desde o ano de 2003, a Revista de Iniciação Científica, um espaço para publicação de artigos de acadêmicos orientados por professores.

4.2 Projetos e Pesquisas Registrados no IPAT

4.2.1 Projetos Registrados no IPAT

Projeto	USITESC
Objetivo	Complementação do EIA/RIMA da USITESC
Início	31/03/2005
Término	28/02/2006
Setor	Projetos Ambientais
Valor	154.061,60

Projeto	METROPOLITANA
Objetivo	Realização de testes em laboratórios relativos a utilização de lodo/flotado proveniente de estação de tratamento de águas ácidas (ETDAM).
Início	27/09/2005
Término	27/01/2006

Setor	Projetos Ambientais
Valor	17.729,50

Projeto	METROPOLITANA
Objetivo	Assessoria e acompanhamento da implantação do sistema de tratamento de efluentes ácidos e dos projetos de recuperação ambiental.
Início	01/07/2005
Término	01/07/2007
Setor	Projetos Ambientais
Valor	151.093,89

Projeto	CSN - MOROZINI
Objetivo	Reabilitação de área degradada do Campo Morozini – Treviso/SC
Início	Novembro – 2002
Término	Em andamento
Setor	Projetos Ambientais
Valor	R\$ 184.248,50

Projeto	TRACTEBEL/ELÍDIO
Objetivo	Desenvolvimento de cerâmicas para proteção contra corrosão de tubos e equalização térmica das caldeiras.
Início	01/07/2004
Término	30/06/2007
Setor	Administração/Engenharia de Materiais
Valor	372.990,00

Projeto	TRACTEBEL/MARCOS
Objetivo	Minimização da corrosão e erosão em trocadores de calor tipo tubos e carcaça em usinas termoeletricas a carvão.
Início	01/09/2005
Término	31/08/2007
Setor	Administração IPAT/Engenharia de Materiais
Valor	192.381,00

Projeto	USITESC
Objetivo	Definição da diretriz preliminar do traçado da Linha de Transmissão de 230 KV
Início	26/08/2005
Término	15/10/2005
Setor	Cartografia
Valor	9.560,65

Projeto	USITESC
Objetivo	Elaboração do estudo suplementar ao EIA/RIMA, visando a identificação e avaliação dos impactos ambientais.
Início	26/08/2005
Término	02/12/2005
Setor	Projetos Ambientais
Valor	282.947,12

Projeto	CSN
Objetivo	Execução de monitoramento das áreas no campo Malha II Oeste.
Início	16/02/2005
Término	Fevereiro de 2010
Setor	Projetos ambientais
Valor	287.798,13

Projeto	CSN
Objetivo	Execução de plano de monitoramento das áreas no Campo Malha II Leste.
Início	17/10/2002
Término	Em andamento
Setor	Projetos Ambientais
Valor	211.335,84

Projeto	CSN
Objetivo	Elaboração de diagnóstico ambiental das áreas das Minas A e B e depósitos de rejeitos localizados em Santa Catarina
Início	08/11/2004
Término	Mai de 2005
Setor	Projetos Ambientais
Valor	256.090,38

Projeto	MUNDO LIMPO
Objetivo	Levantamento topográfico planialtimétrico cadastral de 50,0 hectares do aterro sanitário do Município de Criciúma.
Início	03/11/2005
Término	30/11/2005
Setor	Cartografia
Valor	12.000,00

Projeto	CARBONÍFERA RIO DESERTO
Objetivo	Atendimento das exigências da FATMA, referente ao EIA/RIMA da Mina Santa Cruz em Içara.
Início	30/03/2005
Término	30/03/2006
Setor	Projetos Ambientais
Valor	18.392,00

Projeto	CARBONÍFERA RIO DESERTO
Objetivo	Desenvolvimento da Estação de Tratamento de Drenagem Ácida de Mina na localidade de Esplanada – Mina Sta Cruz.
Início	24/03/2004
Término	24/01/2005
Setor	Projetos Ambientais
Valor	238.270,00

Projeto	CARBONÍFERA RIO DESERTO
Objetivo	Levantamento arqueológico da área de impacto da Mina Sta Cruz em Esplanada – Içara.
Início	23/03/2005
Término	23/04/2005
Setor	Arqueologia
Valor	13.623,00

Projeto	PROJETO BOMBINHAS
Objetivo	Resgate arqueológico de Sambaqui no Balneário de Bombas – SC.
Início	04/03/2005
Término	Em andamento
Setor	Arqueologia
Valor	40.000,00

Projeto	SC GÁS
Objetivo	Levantamento arqueológico em diversas áreas de ampliação de rede de distribuição de gás natural no estado de SC.
Início	09/12/2004
Término	Em andamento
Setor	Arqueologia
Valor	19.076,00

Projeto	CASAN
Objetivo	Levantamento arqueológico na área afetada pela obra de captação e abastecimento de água do SAA de Ponta das Laranjeiras em Laguna - SC
Início	22/09/2005
Término	Em andamento
Setor	Arqueologia
Valor	23.366,00

Projeto	CAF CONSULTORIA
Objetivo	Levantamento arqueológico em duas áreas localizadas no município de São Francisco do Sul – SC.
Início	30/05/2005
Término	30/06/2005
Setor	Arqueologia
Valor	4.980,00

Fonte: IPAT

4.2.2 Pesquisas socioeconômicas Registradas no IPAT

Empresas	Valor	Mês
CSN	7.946,00	Janeiro
CERTREL	4.200,00	Janeiro
COOPERA	3.250,00	Janeiro
Câmara de veradores	7.900,00	Janeiro

Total Janeiro	23.296,00	
Mega – Consumidor	3.400,00	Fevereiro
COOPERA	3.250,00	Fevereiro
Mega- Lojistas	2.800,00	Fevereiro
Savepe	5.000,00	Fevereiro
Cersul	4.800,00	Fevereiro
BD Curso Economia	500,00	Fevereiro
Total Fevereiro	19.750,00	
Consórcio carlessi	7.100,00	Março
Mat. Construção Carlessi	7.100,00	Março
Auditagem Jornal da Manhã	2.600,00	Março
Total Março	16.800,00	
Sequencial Saúde	2.906,80	Abril
Sec. Segurança Pública	7.950,00	Abril
Savepe	5.000,00	Abril
BD Castanhel	4.200,00	Abril
BD Locativa	2.100,00	Abril
Total Abril	22.156,80	
Shopping Della Fluxo	5.894,90	Maio
Shopping Della Avaliação	3.100,00	Maio
BD Curso Economia	500,00	Maio
Total Maio	9.494,90	
Shopping Criciúma Interna	4.200,00	Junho
Shopping Criciúma Externa	2.800,00	Junho
Forum	3.600,00	Junho
Pref. Siderópolis	3.950,00	Junho
Total Junho	14.550,00	
Martins	2.900,00	Julho
CASAN (Estadual)	83.000,00	Julho
BD Curso Economia	500,00	Julho
Total Julho	86.400,00	
CERSUL	5.450,00	Agosto
Total Agosto	5.450,00	
PMC (Geral)	4.800,00	Setembro
Domínio Sistemas	2.241,00	Setembro
Manentti Santa Luzia	3.300,00	Setembro
Manentti Araranguá	4.400,00	Setembro
Difusora	4.900,00	Setembro
BD Curso Economia	500,00	Setembro
Total Setembro	20.141,00	
ACIC	5.980,00	Outubro
Domínio Sistemas	2.964,00	Outubro
Kaka Amorin	7.000,00	Outubro

Coquesul	8.300,00	Outubro
BD Duda imóveis	1.500,00	Outubro
BD Carlessi	2.100,00	Outubro
Total Outubro	27.844,00	
Antena 1	3.600,00	Novembro
COOPERA	4.000,00	Novembro
PMC (Regiões)	36.900,00	Novembro
Sequencial Estética	4.300,00	Novembro
BD Sec. Regional	1.500,00	Novembro
BD Curso Economia	500,00	Novembro
Total Novembro	50.800,00	
PMC (Geral)	4.800,00	Dezembro
Shopping Della Fluxo	5.894,90	Dezembro
COMAVI	3.250,00	Dezembro
USITESC	32.290,00	Dezembro
Makrotape	1.200,00	Dezembro
Tribuna do dia	2.900,00	Dezembro
Total Dezembro	50.334,90	
TOTAL ANO	347.017,60	

Fonte: IPAT

5 PRODUÇÃO INTELECTUAL POR ÁREA DE CONHECIMENTO

5.1 Artigo Publicado em Periódico

Ciências Agrárias

RIBEIRO, Elizete Possamai. Rizipiscicultura: Indicadores Orientam os agricultores na redução dos Impactos ambientais com ganhos energéticos de Combustíveis comparativamente com a técnica convencional do arroz irrigado. Revista da Engenharia de Produção / UFRGS (Prelo)

VIANA, E. ; NORONHA, A. B. ; ALBUQUERQUE, R. ; SCHULZ, H. E. . Resíduos alimentares do lixo domiciliar: Estudo do uso na alimentação de frangos de corte. Revista Brasileira de Engenharia Agrícola e Ambiental, no prelo, 2005.

Ciências Biológicas

CAMPOS, L. A. . A new species of Cromata Rolston from Brazilian and Venezuelan Amazon Forest (Hemiptera: Pentatomidae: Discocephalinae). Zootaxa, Auckland, n. 820, p. 1-6, 2005.

GONÇALVES, J. M. S. ; CAMPOS, L. A. . Comunidade de insetos em hortas escolares no município de Criciúma: análise faunística e aspectos pedagógicos. Acta Ambiental Catarinense, Chapecó, v. 3, n. 2, p. 7-22, 2005 (2004).

LOPES, R. P. . Pegadas de dinossauro são achadas em Turvo. Tribuna do Dia, Criciúma, p. 5 - 5, 05 mar. 2005.

MINUSSI, L. C. ; ALVES-DOS-SANTOS, I. . Abelhas Nativas versus *Apis mellifera* L., espécie exótica (Hymenoptera, Apidae). Neotropical Entomology, Londrina, 2005.

ROZEN, J. G. ; MELO, G. A. R. ; AGUIAR, A. J. C. ; ALVES-DOS-SANTOS, I. . Nesting Biologies and Immature Stages of the Tapinotaspidine Bee Genera *Monoeca* and *Lanthanomelissa* and of Their Osirine Cleptoparasites *Protosiris* and *Parepeolus* (Hymenoptera: Apidae). American Museum novitates, 2005.

WITTMANN, D. ; ALVES-DOS-SANTOS, I. ; HARTER, B. ; SCHLINDWEIN, C. . Apifauna and melittophilous flora of Rio Grande do Sul, southern Brazil (Hymenoptera, Apoidea).. Revista Brasileira de Entomologia, Curitiba, 2005.

Ciências da Saúde

ALMEIDA, S.; FIEGENBAUM, M.; ANDRADE, F.M.; WENDER, M.C.O.; HUTZ, M.H. ESR1 and APOE gene polymorphisms, serum lipids, and hormonal replacement therapy. Maturitas, No prelo, 2005.

ALMEIDA, S.; FRANKEN, N.; ZANDONÁ, M.R.; WENDER, M.C.O.; HUTZ, M.H. Estrogen receptor 2 and progesterone receptor gene polymorphisms and lipid levels in women with different hormonal status. The Pharmacogenomics Journal, v. 5, p. 30-34, 2005.

ALMEIDA, S.; HUTZ, M.H. Estrogen receptor 1 gene polymorphisms and coronary artery disease in Brazilian Population. Brazilian Journal of Medical and Biological Research, No prelo, 2005.

ALMEIDA, S.; Hutz, M.H. Relação entre variantes de genes envolvidos na ação e metabolismo de hormônios sexuais e o perfil lipídico em mulheres com diferentes status hormonais. Revista Brasileira de Ginecologia e Obstetrícia, v. 27, n. 6, p. 367-367, 2005.

ALMEIDA, S.; ZANDONÁ, M.R.; FRANKEN, N.; CALLEGARIJACQUES, S.M; WENDER, M.C.O.; HUTZ, M. H. Estrogen-metabolizing gene polymorphisms and lipid levels in women with different hormonal status. Pharmacogenomics Journal, v. 5, p. 346-351, 2005.

ALMEIDA, S.; ZANDONÁ, Marília Remuzzi ; FRANKEN, Natália ; CALLEGARIJACQUES, Sidia M ; WENDER, Maria Celeste Osório ; HUTZ, Mara Helena . Estrogen-metabolizing gene polymorphisms and lipid levels in women with different hormonal status . Pharmacogenomics Journal, Epub ahead of print, 2005. (completo)

ALONSO, Mariana ; BEKINSCHTEIN, P ; CAMMAROTA, Martin ; VIANNA, M. R. ; MEDINA, Jorge H ; IZQUIERDO, Ivan . Endogenous BDNF is required for long-term memory formation in the rat parietal cortex. . Learning & memory (Cold Spring Harbor, N.Y.), v. 12, n. 5, p. 504-510, 2005. (completo)

ANDRADES, M. E. ; RITTER, C. ; MOREIRA, J. C. F. ; DAL-PIZZOL, F . Oxidative parameters differences during non-lethal and lethal sepsis development. Journal of Surgical Research, v. 125, p. 68-72, 2005. (completo)

ARRUDA, Adriana Michels; CITADINI-ZANETTE, V.; ROSSATO, Ângela Erna; AMARAL, Patrícia de Aguiar *Piper methysticum* L. (kava-kava): histórico do uso e aspectos taxonômicos, farmacológicos e toxicológicos. Revista Pesquisa e Extensão em Saúde, n. 2, p. 59-69, 2005. ISBN 1806-485X.

BARICHELLO, T. ; FORTUNATO, J. J. ; FEIER, G. ; REINKE, A. ; MOREIRA, J. C. F. ; QUEVEDO, J. ; DAL-PIZZOL, F. Oxidative parameters in the rat brain after sepsis induced by cecal ligation and perforation. *Critical Care Medicine*, n. in press, 2005. (completo)

BARICHELLO, T. ; MARTINS, M. ; REINKE, A. ; FEIER, G. ; RITTER, C. ; QUEVEDO, J. ; DAL-PIZZOL, F. Long-term cognitive impairment in sepsis survivors. *Critical Care Medicine*, v. 33, p. 1671, 2005. (completo)

BARICHELLO, T. ; REINKE, A. ; MARTINS, M. ; FEIER, G. ; RITTER, C. ; QUEVEDO, J. ; DAL-PIZZOL, F. Cognitive impairment in sepsis survivors from cecal ligation and perforation. *Critical Care Medicine*, v. 33, p. 221-223, 2005. (completo)

BAVARESCO, C. S. ; STRECK, E. L. ; NETTO, C. A. ; WYSE, A. T. S. . Chronic hyperprolinemia provokes a memory deficit in the Morris water maze task.. *Metabolic Brain Disease*, v. 20, n. 1, p. 73-80, 2005. (completo)

BOECK, C. R. ; GANZELLA, Marcelo ; DECKER, H. ; VENDITE, Deusa ; LEAL, R. B. ; TASCA, C. I. . NMDA PRECONDITIONING PROTECTS MICE HIPPOCAMPAL AGAINST NECROTIC CELLULAR DEATH INDUCED BY QUINOLINIC ACID. *Journal of Neurochemistry*, v. 94, n. 2, p. 48-P80, 2005. (resumo)

BOECK, C. R. ; KROTH, Eduardo Humberto ; BRONZATTO, Mauro Jesus ; VENDITE, Deusa . ADENOSINE RECEPTORS CO-OPERATE WITH NMDA RECONDITIONING TO PROTECT CEREBELLAR GRANULE CELLS AGAINST GLUTAMATE NEUROTOXICITY. *Neuropharmacology*, New York, v. 49, p. 17-24, 2005. (completo)

BOECK, C. R. ; KROTH, Eduardo Humberto ; BRONZATTO, Mauro Jesus ; JARDIM, F. ; SOUZA, D. O. ; VENDITE, Deusa . EFFECTS OF GLUTAMATE TRANSPORTER AND RECEPTOR LIGANDS ON NEURONAL GLUTAMATE UPTAKE. *Neuroscience Research*, v. 53, n. 1, p. 77-83, 2005. (completo)

BONATTO, F. ; POLYDORO, M. ; ANDRADES, M. E. ; FROTA JR, M. L. C. ; DAL-PIZZOL, F. ; SOUZA, D. O. ; MOREIRA, J. C. F. . Effect of protein malnutrition on redox state of the hippocampus of rat. *Brain Research*, v. 1042, p. 17-22, 2005. (completo)

CAMMAROTA, Martin ; BEVILAQUA, Lia Rejane ; BARROS, Daniela M ; VIANNA, M. R. ; IZQUIERDO, Luciana A ; MEDINA, Jorge H ; IZQUIERDO, Ivan . Retrieval and the extinction of memory. *Cellular and Molecular Neurobiology*, v. 25, n. 3-4, p. 465-474, 2005. (completo)

CARRA, G ; RIZZI, A ; GUERRINI, R ; BARNES, T A ; MCDONALD, J ; HEBBES, C ; MELA, F ; KENNIGS, V A ; MARZOLA, G ; RIZZI, D ; GAVIOLI, E C ; GAVIOLI, E. C. ; ZUCCHINI, S ; REGOLI, D ; MORARI, M ; SALVADORI, S ; ROWBOTHAM, D ; LAMBERT, D ; KAPUSTA, D ; CALO, G . [(pF)Phe⁴,Arg¹⁴,Lys¹⁵]N/OAQ-NH₂ (UFP-102), a highly potent and selective agonist of the nociceptin/orphanin FQ receptor. *Journal of Pharmacology and Experimental Therapeutics*, v. 312, p. 1114-1123, 2005. (completo)

FARIAS, J.M., *Obesidade em Crianças e Adolescentes: A Necessidade de Programas de Prevenção, Controle e Tratamento no Brasil*. *Revista de Saúde e Qualidade de Vida da Unesc*. Criciúma, 2005.

FREITAS, R. L. ; FERREIRA, C. M. ; RIBEIRO, S. J. ; CARVALHO, A. D. ; ELIAS-FILHO, D. H. ; GARCIA-CAIRASCO, N. ; COIMBRA, N. C. . Intrinsic neural circuits between dorsal midbrain neurons that control fear-induced responses and seizure activity and nuclei of the pain inhibitory system elaborating postictal antinociceptive processes: a

functional neuroanatomical and neuropharmacological study.. *Experimental Neurology*, v. 192, n. 2, p. 225-242, 2005. (completo)

GAVIOLI, E C ; GAVIOLI, E. C. ; MARZOLA, G ; TRAPPELLA, C ; GUERRINI, R ; CALO, G . The non-peptide nociceptin/orphanin FQ receptor antagonist J-113397 induces antidepressant-like effects in mice.. *Behavioural Pharmacology*, v. 16, n. 1, p. S45-S45, 2005. (resumo)

GELAIN, D. ; CASALI, E. A. ; OLIVEIRA, R. ; SOUZA, L. F. ; DAL-PIZZOL, F ; MOREIRA, J. C. F. . Effects of follicle-stimulating hormone and vitamin A upon purinergic secretion by rat Sertoli cells. *Molecular and Cellular Biochemistry*, v. 278, p. 185-94, 2005. (completo)

GONÇALVES, T. M. A dinâmica de uma equipe de saúde mental pautada em relações estereotipadas como inibidora do processo terapêutico. *Revista Pesquisa e Extensão Em Saúde*, Criciúma, p. 15-25, 2005.

HOPPEN, R. ; CORSO, C. ; DAL-PIZZOL, F ; RITTER, C. . Late effects of NaCl 7,5% solution in the hepatocelular function and integrity after hemorrhagic shock. *Acta Cirurgica Brasileira*, n. in press, 2005. (completo)

LIMA, M. N. ; LARANJA, D. ; DAL-PIZZOL, F ; BROMBERG, E. ; SCHRODER, N. . Selegiline protects against recognition memory impairment induced by neonatal iron treatment. *Experimental Neurology*, v. 196, p. 177-183, 2005. (completo)

LUCCHIARI, N. . Um cientista sonhador. *Jornal Universitario-UFSC*, Florianópolis, v. 1, p. 03 - 03, 22 mar. 2005.

MARTINS, M. ; BARICHELLO, T. ; RITTER, C. ; REINKE, A. ; QUEVEDO, J. ; DAL-PIZZOL, F . Dexamethasone therapy and memory performance. *Intensive Care Medicine*, v. 31, p. 1001, 2005. (completo)

MENDEZ, N. R. M. . CHANGES IN PHYSICO-CHEMICAL PARAMETERS OF HOMEOPATHIC REMEDIES FERRUM METALLICUM CH6 AND FERRUM METALLICUM CH30 AFTER EXPOSURE TO HIGH FREQUENCY ELECTROMAGNETIC RADIATION OF LOW INTENSITY. *Radiations Biology Radiaecology*, MOSCOW, RUSSIA, v. 45, n. 2, p. 218-219, 2005.

OLIVEIRA, R. ; KLAMT, F. ; GELAIN, D. ; DAL-PIZZOL, F ; POLYDORO, M. ; MOREIRA, J. C. F. . Morphological and oxidative alterations on Sertoli cells cytoskeleton due to retinol-induced reactive oxygen species. *Molecular and Cellular Biochemistry*, v. 271, p. 189-196, 2005. (completo)

PAULA, M. M. S. ; FRANCO, César Vitorio ; NODA, Lúcia K ; GONÇALVES, Norberto Sanches ; LIMA, Luis Filipe C P de ; GOULART, Giorgio . New polymeric material containing in-chain ruthenium complex: preparation and characterization of poli-{trans-[RuCl₂(vpy)₄]-co-styrene} . In: 1st French-Brazilian Meeting on Polymers - FBPOL2005, 2005, Florianópolis. Proceedings e-book, 2005. (resumo)

PAULA, M. M. S. ; RUDNICKI, M. ; MOREIRA, J. C. F. ; HENRIQUES, J. A. P. ; FRANCO, C. ; DAL-PIZZOL, F . Antioxidant activity of new ruthenium compounds. *Redox report : communications in free radical research*, v. 10, p. 139-143, 2005. (completo)

PAULA, M. M. S.; PICH, Claus T ; PETRONILHO, Fabricia ; DREI, Lilian B ; RUDNICKI, Martina ; OLIVEIRA, Marcos Roberto de ; MOREIRA, José Claudio Fonseca; HENRIQUES, João Antônio Pegas ; FRANCO, César V. ; PIZZOL, Felipe Dal . Antioxidant activity of new ruthenium compounds. *Redox Report*, v. 10, n. 03, 2005. (completo)

PINHO, R. A. ; SILVA, G. A. ; SILVEIRA, P. C. L. ; TUON, T. ; PIZZOL, F. D. ; MOREIRA, J. C. F. Exercício físico regular diminui o estresse oxidativo pulmonar em ratos após exposição aguda ao carvão mineral (in press). *Revista Brasileira de Medicina do Esporte*, 2005. (completo)

PINHO, R. A. ; SILVEIRA, P. C. L. ; SILVA, L. A. ; STRECK, E. L. ; DAL PIZZOL, F. ; MOREIRA, J. C. F. . N-acetylcysteine and deferoxamine reduce pulmonary oxidative stress and inflammation in rats after coal dust exposure. (in press).. *Environmental Research*, 2005.(completo)

PINHO, R. A. ; STRECK, E. ; DAL-PIZZOL, F ; MOREIRA, J. C. F. . N-acetylcysteine and deferoxamine reduces pulmonary oxidative stress and inflammation in rats after coal dust exposure. *Environmental Research*, n. in press, 2005. (completo)

POLYDORO, M. ; DAL-PIZZOL, F ; ROESLER, R. ; SCHRODER, N. . Recognition memory impairment and brain oxidative stress induced by postnatal iron administration. *European Journal of Neuroscience*, v. 21, p. 2521-2528, 2005. (completo)

QUEVEDO, J. ; Barichello,T. ; Martins,M. R. ; Reinke,A. ; Feier,G ; Ritter, C. ; Dal-Pizzol,F. . Cognitive impairment in sepsis survivors from cecal ligation and perforation. *Critical Care Medicine*, v. 33, p. 221-223, 2005. (completo)

QUEVEDO, J. ; Walz, R. ; Roesler, R. ; Reinke,A. ; Martins, M. R. ; Izquierdo, I. . Differential role of entorhinal and hippocampal nerve growth factor in short-and long-term memory modulation. *Brazilian Journal of Medical and Biological Research*, v. 38, p. 55-58, 2005(completo)

QUEVEDO, João ; VIANNA, M. R. ; ROESLER, Rafael ; MARTINS, M R ; MEDINA, Jorge H ; IZQUIERDO, Ivan . Pretraining but not preexposure to the task apparatus prevents the memory impairment induced by blockade of protein synthesis, PKA or MAP kinase in rats.. *Neurochemical Research*, v. 30, n. 1, p. 61-67, 2005. (completo)

RIBEIRO, S. J. Functional and ultrastructural neuroanatomy of interactive intratectal/tectonigral mesencephalic opioid inhibitory links and nigrotectal GABAergic pathways: Involvement of GABA(A) and mu(1)-opioid receptors in the modulation of panic-like reactions elicited by electrical stimulation of the dorsal midbrain.. *J Chem Neuroanat.*, 2005. (completo)

RITTER, C. ; CUNHA, A. ; ANDRADES, M. ; REINKE, A. ; ROCHA, J. ; STRECK, E. ; BARRETO, S. M. ; MOREIRA, J. C. F. ; DAL-PIZZOL, F . Effects of N-acetylcysteine plus deferoxamine in LPS-induced acute lung injury. *Critical Care Medicine*, n. in press, 2005. (completo)

RITTER, C. ; CUNHA, A. A. ; ESCHER, I. C. ; ANDRADES, M. ; REINKE, A. ; LUCCHIARI, N. ; ROCHA, J. ; STRECK, E. L. ; MENNA-BARRETO, S. ; MOREIRA, J. C. F. ; DAL PIZZOL, F. . Effects of N-acetylcysteine plus deferoxamine in LPS-induced acute lung injury in the rat. (in press).. *Critical Care Medicine*, 2005. (completo)

RITTER, C. ; REINKE, A. ; ANDRADES, M. E. ; MARTINS, M. ; QUEVEDO, J. ; MOREIRA, J. C. F. ; DAL-PIZZOL, F . A Lowered Incidence of Severe Encephalopathy and Cardiovascular Dysfunction. *Critical Care Medicine*, v. 33, p. 1181-1182, 2005 (completo)

ROSA, R. ; OLIVEIRA, R. ; SAFFI, J. ; DAL-PIZZOL, F ; ROESLER, R. ; MOREIRA, J. C. F. ; HENRIQUES, J. A. P. . Pro-oxidant action of diphenyl diselenide in the yeast *Saccharomyces cerevisiae* exposed to ROS-generating conditions. *Life Sciences*, v. 77, p. 2398-2411, 2005. (completo)

SCHRODER, N. ; QUEVEDO, J. ; DAL-PIZZOL, F ; ROESLER, R. . Impairing effects of chronic haloperidol and clozapine treatment on recognition memory: possible relation to oxidative stress. *Schizophrenia Research*, v. 73, p. 377-378, 2005.(completo)

SCHWARTSMAN, G. ; DILEONE, L. P. ; DAL-PIZZOL, F ; ROESLER, R. . MAPK pathway activation in colorectal cancer: A therapeutic opportunity for GRP receptor antagonists. *Lancet oncology*, v. 6, p. 444-445, 2005. (completo)

VALLE, C. ; GOULART, A. P. ; DAL-PIZZOL, F ; CANCELIER, A. C. . Alterações Clínico-Laboratoriais no Diagnóstico de Sepse Neonatal. *Revista Brasileira de Terapia Intensiva*, v. 17, p. 194-197, 2005. (completo)

VIANNA, M. R. . The transition from retrieval to extinction. In: *Extinction conference*, 2005, Ponce. *Biological Psychiatry IN PRESS*, 2005.

VIANNA, M. R. ; COITINHO, Adriana ; IZQUIERDO, Ivan . Role of Hippocampus and Amygdala in fear-motivated learning. *Current Cardiovascular Research*, v. 1, n. 1, p. 55-62, 2005. (completo)

WALZ, R. ; ROESLER, R. ; REINKE, A. ; MARTINS, M. R. ; QUEVEDO, J. ; IZQUIERDO, I. . Short-end long-term memory are differentially modulated by hippocampal nerve growth factor and fibroblast growth factor. *Neurochemical Research*, v. 30, p. 185-190, 2005. (completo)

XAVIER, F. M. F. . A presença de sintomas depressivos em idosos está associada com prejuízo cognitivo? (submetido). *Psicologia Reflexão e Crítica*, Brasil, 2005. (completo)

XAVIER, F. M. F. . The influence of somatic symptoms on the performance of elders in the Beck Depression Inventory (BDI). *Revista Brasileira de Psiquiatria*, Brasil, v. 27, n. 2, p. 119-123, 2005. (completo)

XAVIER, Marlon. Religiosidade E Problemas Com O Alcool: Um estudo de caso. *Revista Psicologia ciência e profissão/ Conselho Federal de Psicologia – v.1,n.1 – 2005- ano 25. Ed. comemorativa*

Ciências Humanas

BARBOZA , Daiani. Reflexões sobre escolhas metodológicas em pesquisas no campo psi; a constituição do sujeito. *Revista PSICO/ URGs* (Prelo).

BITTENCOURT, Ricardo Luiz de. “Inclusão de alunos portadores de necessidades educativas especiais na rede regular de ensino: primeiras aproximações a partir de Michel Foucault” *Revista Educação Especial – Universidade Federal de Santa Maria - RS*

FERREIRA, Luiz Rene. Sociedade, ambiente e educação. *Jornal da Manhã*, 06/07, página 04.

LEITE, Maria Isabel. “Crianças, velhos e Museus: memória e descoberta”, In: Cadernos CEDES (no prelo)

LOPES, R. P. ; RICKEN, C. ; VICENTE, Ricardo ; BERTINI, R.J. . Santa Catarina no mapa da história. *Diário Catarinense*, Florianópolis, p. 29 - 29, 04 abr. 2005.

LUCIANO, Fábila Liliã :The Feminization of the Teaching Profession in Brazil: an analysis of the historical implications of the influence of European culture In *Paedagogica Historical Education – Revista da Organização Internacional de Pesquisadores em História da Educação* publicada na Bélgica (a ser publicada até o final de dezembro de 2005).

MOREIRA, Janine “Universidade, pesquisa e saberes: O professor como construtor do saber científico” a ser publicado ainda neste ano pela revista Linguagens, Educação e Sociedade, do Programa de Pós – Graduação em Educação da Universidade Federal do Piauí.

ORTIGARA, V. ; AVILA, A. B. ; MULLER, H. V. O. . Formação de Professores e qualidade da educação: "direita, volver!. In: Grupo de Trabalho Temático/CBCE Formação Profissional - Campo de Trabalho. (Org.). Formação Profissional em Educação Física e Mundo do Trabalho. 1 ed. Vitória, Faculdade Salesiana, 2005, v. 01, p. 71-87.

VIANA, E. ; GONCALVES, T. M. ; ROMANSINI, S. R. M. . O catador de recicláveis e a desigualdade social. Ciências sociais Unisinos, São Leopoldo, RS, v. 41, p. 74-81, 2005.

Ciências Sociais e Aplicadas

CICHELLA, Edson. Alíquota da Cofins pode cair para 6,4%. Publicado na revista Liderança Empresarial nº 2.

CICHELLA, Edson. Deputado Boeira atende pleitos apresentados na ACIC. Artigo publicado na revista Liderança Empresarial.

CICHELLA, Edson. Governo de Santa Catarina cria o FUNDOSOCIAL. Artigo publicado na revista Liderança Empresarial nº 6.

CICHELLA, Edson. Pis e Cofins na importação- Aspectos polêmicos da lei 10.865/04. Artigo publicado na revista Liderança Empresarial nº 3.

CICHELLA, Edson. Tributação dos lucros distribuídos a sócios. Artigo publicado na revista Liderança Empresarial nº 8.

GONÇALVES, Teresinha Maria, O catador de resíduos sólidos recicláveis e desigualdade social na revista ciências sociais da Unisinos vol 41 –nº 2

MATTOS, Débora Michels; FORNAZARI, Sandro Kobol. . A "lepra" no Brasil: representações e práticas de poder. Cadernos de ética e filosofia política, São Paulo, v. 6, p. 45-57, 2005.

Engenharias/Tecnologia

DAROS, M. T. ; FELISBERTO, D. S. ; BERNARDIN, A. M. Fabricação de placas cerâmicas a partir de vidro reciclado In: 8º Encontro de Atividades Científicas da UNOPAR, 2005 – Anais Editora da UNOPAR - Londrina

MILANEZ, Kenia Warmling ; KNISS, Cláudia Terezinha ; BERNARDIN, A. M. ; RIELLA, Humberto Gracher ; KUHNEN, N. C. Caracterização de pigmentos inorgânicos a base de Fe, Zn e Cr utilizando resíduo de galvanoplastia como matéria-prima. Cerâmica, São Paulo, v. 51, n. 318, p. 107-110, 2005

PAULA, M. M. S. ; RODRIGUES, Fabiana Benetton Borges de Medeiros ; BERNARDIN, Adriano M ; FIORI, Márcio A ; ANGIOLETTTO, Elídio . Characterization of aluminized polyethylene blends via mechanical recycling. Materials Science And Engineering A-Structural Materials Properties Microstructure And Processing, v. 403, p. 37-41, 2005. (completo)

Lingüística, Letras e Artes

CABRAL, Gladir da Silva. War and death in Dylan Thomas's poem "Ceremony After a Fire Raid". In: Fragmentos, Revista de Língua e Literatura Estrangeiras da UFSC, n. 23, p. 41-54, jul./dez. 2005.

CABRAL, Gladir da Silva. Death in Dylan Thomas's poem "A Refusal to Mourn the Death, by Fire, of a Child in London" and its relation to the Christian tradition. In: Publicatio, Ponta Grossa, PR, da Universidade Estadual de Ponta Grossa.

CABRAL, Gladir. Dylan Thomas's poem "And death shall have no dominion". Todas as Letras: Revista de Língua e Literatura da Universidade Mackenzie. São Paulo: ano 7, n. 7, p. 83-91, 2005.

ROSSI, Lisiane. Performing the wake up call: Language Learning Strategies in L2 classrooms. Newsletter APLISC (Associação dos Professores de Inglês de Santa Catarina). Florianópolis, 2005/2.

5.2 Trabalho Publicado em Anais

Ciências Agrárias

PEREIRA, E. B. ; MENDES, Adriano Aguiar ; CASTRO, Heizir Ferreira de ; FURIGO JUNIOR, Agenor . Eficiência da Lipase Pancreática no pré-Tratamento Enzimático para a Remoção de Gorduras de Resíduos Gerados pelas Indústrias de Produtos Avícolas. In: VIII Seminário de Hidrólise Enzimática de Biomassas, 2005, Maringá. Anais do VIII SHEB 2005, 2005.

PEREIRA, E. B. ; DORS, Gisanara ; MENDES, Adriano Aguiar ; CASTRO, Heizir Ferreira de ; FURIGO JUNIOR, Agenor . Hidrólise do Efluente Proveniente do Frigorífico de Abate de Frango utilizando Lipase pancreática. In: VIII Seminário de Hidrólise Enzimática de Biomassas, 2005, Maringá/PR. VIII SHEB 2005, 2005.

Ciências Biológicas

ALEXANDRE, Marilda Rebelo ; DANIEL, Rosabel Bertolin ; COSTA, Samuel ; ZOCHE DE SOUZA, Polliana ; ZOCHE, J. J. . Antropização das áreas de preservação permanente na comunidade de Ribeirão Pequeno, Laguna, SC. In: Congresso Internacional de Ambiente e Direito, II, 2005, Porto Alegre. Anais do 2 Congresso Internacional de Ambiente e Direito, 2005.

BIF, D.Z. ; LOCATELLI, A.L. ; LOPES, R. P. . Avaliação da eficiência de dois sistemas de cobertura na prevenção da geração de drenagem ácida. In: II Seminário Integrado de Ensino, Pesquisa e Extensão/ V Seminário de Iniciação Científica, 2005, Criciúma. anais. Criciúma : UNESC, 2005. p. 89-89.

CAZOK, Joanna ; SANTOS, R. dos ; CITADINI-ZANETTE, Vanilde ; KLEIN, Alessandro Scharadosim . Árvores e arbustos das praças do município de Criciúma, Santa Catarina. In: congresso nacional de Botânica, 56., 2005, Curitiba, 2005.

CITADINI-ZANETTE, V. ; NEGRELLE, R. R. B. ; MITCHELL, D. ; BRIGHAM, T. ; HOBBY, T. ; KEEFER, M. E. . The potential Use of NTFPs in Mining Reclamation. In: A future beneath the trees Symposium (INTERNATIONAL), 2005, Victoria-BC, 2005. p. 79-80.

CONSTANTE, Mônica Ramos ; CAMPOS, L. A. . Influência de fatores físico-químicos na biodiversidade de heterópteros aquáticos no rio Mãe Luzia (Insecta: Hemiptera).. In: V Seminário de Iniciação Científica, 2005, Criciúma. V Seminário de Iniciação Científica - Resumos, 2005. v. 1. p. 1-1.

KLEIN, Alecsandro ; ZANETTE, Vanilde Citadini ; SANTOS, Robson dos ; LOPES, R. P.; PEREIRA, J. L. . Levantamento florístico-fitosociológico em áreas de mineração de carvão a céu aberto, Urussanga, Santa Catarina, Brasil. In: VI Simpósio Nacional e Congresso Latino-Americano sobre recuperação de áreas degradadas, 2005, Curitiba. Anais/VI Seminário Brasileiro sobre Recuperação de Áreas Degradadas, Congresso Latino-americano sobre Recuperação de áreas degradadas. Curitiba : SOBRADE, 2005. p. 335-344.

KLEIN, Alecsandro Schardosim ; CITADINI-ZANETTE, V. ; SANTOS, Robson dos . Levantamento florístico e fitossociológico em áreas de mineração de carvão a céu aberto, Urussanga, Santa Catarina, Brasil. In: Simpósio Nacional sobre Recuperação de Áreas Degradadas, 6., 2005, Curitiba, 2005.

KLEIN, Alecsandro Schardosim ; CITADINI-ZANETTE, Vanilde ; SANTOS, R. dos . Levantamento florístico e fitossociológico em áreas de mineração de carvão a céu aberto, Urussanga, Santa Catarina, Brasil. In: Simpósio nacional de Áreas Degradadas, 6., 2005, Curitiba, 2005.

LOPES, R. P. ; BIF, D.Z.; LOCATELLI, A.L. ; SANTO, Eder Luiz . Aplicação de coberturas secas em rejeito de carvão mineral visando o controle da drenagem ácida de mina. In: IV Simpósio Brasileiro de Engenharia Ambiental, 2005, Ribeirão Preto. Poluição e tecnologia ambiental, 2005.

MARTINS, Fernanda de Souza ; CAMPOS, L. A. . Conhecimento da entomofauna do extremo sul catarinense: hemípteros no Parque Ecológico José Milaneze, Criciúma (SC). In: V Seminário de Iniciação Científica, 2005, Criciúma. V Seminário de Iniciação Científica - Resumos, 2005. v. 1. p. 1-1.

MENDES, Adriano Aguiar ; PEREIRA, E. B. ; CASTRO, Heizir Ferreira de ; FURIGO JUNIOR, Agenor . Avaliação da Atividade Metanogênica e Biodegradabilidade Anaeróbia de Águas Residuárias com Elevados Teores de Lipídeos pré-Tratados com Lipases. In: VIII Seminário de Hidrólise Enzimática de Biomassas - VII SHEB, 2005, Maringá/ PR. VIII SHEB 2005, 2005.

MILIOLI, G. . Mining, Environment, and Development in Southern Santa Catarina , Brazil: Non-Governmental Organization, Terra Verde and Its Ideas for Sustainability. Journal of Environmental Sciences, v. 33(1), p. 23-38, 2005.

MILIOLI, G. ; MCALLISTER, M. L. ; GLAUSER, S. . Natural Resources FORUM. Natural resources forum, New York - EUA, v. 29, n. 29, p. 01-11, 2005.

PEREIRA, Jader Lima; CITADINI-ZANETTE, V. ; SANTOS, Robson dos ; JARENKOW, João André . Estrutura da sinúzia herbácea terrícola da Floresta Ombrófila Mista do Parque Nacional de Aparados da Serra, Sul do Brasil. In: Congresso Nacional de Botânica, 56., 2005, Curitiba, 2005.

PIAZZA, Eliani e BEZ BATTI, Samuel. Compostagem de Resíduos Orgânicos das cantinas da Unesc. Unesc – PEGA - Gestão de Resíduos Sólidos. IV Simpósio Brasileiro de Engenharia Ambiental

ROCHA, Edilane ; WARMLING, Jeovani ; CITADINI-ZANETTE, V. ; SANTOS, Robson dos ; SOBRAL, Marcos . Sub-bosque de um fragmento urbano de Floresta Ombrófila Densa

Submontana, Criciúma, Santa Catarina: Florística. In: Congresso Nacional de Botânica, 56., 2005, Curitiba, 2005.

RODRIGUES, Renata Coelho ; CAMPOS, L. A. . Efluentes de mineração de carvão e a diversidade de famílias de insetos bentônicos no rio Mãe Luzia em Treviso, SC. In: 57ª Reunião Anual da SBPC, 2005, Fortaleza. 57ª Reunião Anual da SBPC, 2005. v. 1. p. 1-1.

SANTOS, R. dos ; CITADINI-ZANETTE, Vanilde ; WAECHTER, Jorge Luiz ; KLEIN, Alecsandro Schardosim . Vegetação arbórea da floresta Ombrófila Mista, Parque Nacional de Aparados da Serra, Sul do Brasil: Composição florística e estrutura comunitária. In: congresso nacional de Botânica, 56., 2005, Curitiba, 2005.

SANTOS, R. dos ; PEREIRA, Jader Lima ; CITADINI-ZANETTE, Vanilde ; JARENKOW, João André . Estrutura da sinúsia herbácea terrícola da Floresta Ombrófila Mista do Parque Nacional de Aparados da Serra, Sul do Brasil. In: Congresso Nacional de Botânica, 56., 2005, Curitiba, 2005.

SANTOS, R. dos ; ROCHA, Edilane ; WARMLING, Jeovane ; CITADINI-ZANETTE, Vanilde ; SOBRAL, Marcos . Sub-bosque de um fragmento urbano de Floresta Ombrófila Densa Submontana, Criciúma, Santa Catarina: Florística. In: Congresso Nacional de Botânica, 56., 2005, Curitiba, 2005.

SILVA, Rosimar Tertuliano da ; SANTOS, R. dos ; CITADINI-ZANETTE, Vanilde ; KLEIN, Alecsandro Schardosim ; LEANDRO, Aline Costa Brum Figueiró . Árvores de um fragmento urbano de Floresta Ombrófila Densa Submontana, Criciúma Santa Catarina. In: Congresso nacional de Botânica, 56., 2005, Curitiba, 2005.

ZOCHE, J. J. . Potencial ornamental de espécies vegetais da Mata Atlântica.. In: Ciclo de Palestras de Ciências Biológicas, 2, 2005, Criciúma, 2005.

ZOCHE, J. J. ; COSTA, Samuel . Avifauna silvestre atropelada em rodovias no extremo sul catarinense, associada ao tipo de paisagem. In: Congresso Brasileiro de Ornitologia, 12, 2005, Blumenau. Resumos do 12 Congresso Brasileiro de Ornitologia, 2005. v. 1. p. 418-418.

Ciências da Saúde

ALMEIDA, S.; HUTZ, M.H. Variantes do Receptor de Estrógeno 1 e a Doença das Artérias Coronárias em uma Amostra de Porto Alegre. In: 51º Congresso Brasileiro de Genética, 2005, Águas de Lindóia. CD do 51º Congresso Brasileiro de Genética. 2005.

BOECK, C. R. ; GANZELLA, Marcelo ; DECKER, H. ; STROEH, E. ; VENDITE, Deusa; LEAL, R. B. ; TASCA, C. I. . NMDA PRECONDITIONING PROTECTS MICE HIPPOCAMPAL AGAINST NECROTIC CELLULAR DEATH INDUCED BY QUINOLINIC ACID. In: XXXIV Reunião Anual da Sociedade Brasileira de Bioquímica e Biologia Molecular - SBBq, 2005, Águas de Lindóia. XXXIV Reunião Anual da SBBq, 2005.

CARDOSO, Danon Cledes ; PAULA, M. M. S. ; CRISTIANO, Maykon Passos ; PICH, Claus T . Síntese, Caracterização e Atividade Biológica dos Complexos trans-[RuCl₂(dinic)₄] e trans-[RuCl₂(i-dinic)₄] para Aplicação em Metalofármacos . In: Encontro Anual de Iniciação Científica- UNICENTRO, 2005, Guarapuava. XIV Encontro Anual de Iniciação Científica - UNICENTRO, 2005. (resumo)

COSTA-CAMPOS, L.; MILIOLI, Elizabeth Mazzucco; SCHOENFELDER, Tatiana; YUNES, Virgínia Maria ; FERNANDES, Marcelo Soares . AVALIAÇÃO DOS EFEITOS DO EXTRATO HIDROALCOÓLICO DE *Ilex paraguariensis* ST. HIL. (AQUIFOLIACEAE)

ERVA-MATE) NO MODELO DE PARKINSON DE HIPOATIVIDADE LOCOMOTORA INDUZIDA POR MPTP. In: FESBE, 2005, Águas de Lindóia, 2005.

CRISTIANO, Maykon Passos ; PAULA, M. M. S. ; CARDOSO, Danon Cledes ; PICH, Claus T . Síntese, Caracterização e Estudo da Atividade Genotóxica do Complexo trans - [RuCl₂(dinic)₄] . In: 4 Fórum Anual de Iniciação Científica, 2005, Blumenau. Interação Furb, Extensão Universitária, 4 FAIC. Blumenau, 2005. (resumo)

DAL-PIZZOL, F ; SOUZA, L. F. ; GELAIN, D. ; MOREIRA, J. C. F. ; BERNARD, E. A. . N-acetylcysteine plus deferoxamine reduces oxidative parameters in peritoneal macrophages of septic rats. In: IV Meeting of the South American Group of the Society for Free Radical Biology and Medicine, 2005, Águas de Lindóia. Anais do IV Meeting of the South American Group of the Society for Free Radical Biology and Medicine, 2005. (resumo)

ELISABETSKY, Elaine ; COSTA-CAMPOS, L. . ALKALOID ALSTONINE AS A PROTOTYPE DRUG: A REVIEW OF ITS PHARMACOLOGICAL PROPERTIES. Evidence-Based Medicine, in press, 2005.

FROTA JR, M. L. C. ; SILVA, E. G. DA ; DAL-PIZZOL, F ; KLAMT, F. ; MOREIRA, J. C. F. . All-trans retinoic acid induces oxidative stress and modulate antioxidant enzyme activities in rat Sertoli cells. In: IV Meeting of the South American Group of the Society for Free Radical Biology and Medicine, 2005, Águas de Lindóia. Anais do IV Meeting of the South American Group of the Society for Free Radical Biology and Medicine, 2005. (resumo)

GAVIOLI, E. C. . Nociceptin/orphanin FQ receptor ligands and mood / anxiety disorders: do we need agonist or antagonists?. In: National Congress of the Italian Society for Neuroscience and Joint Italian-Swedish Neuroscience Meeting, 2005, Naples. Abstract Book, 2005. p. 324.

GELAIN, D.; CAMMAROTA, M. ; DAL-PIZZOL, F; IZQUIERDO, I.; BEVILAQUA, L.; MOREIRA, J. C. F. . ERK1/2 inhibition reverses retinol-induced morphologic transformation, proliferative focus formation and cellular proliferation. In: IV Meeting of the South American Group of the Society for Free Radical Biology and Medicine, 2005, Águas de Lindóia. Anais do IV Meeting of the South American Group of the Society for Free Radical Biology and Medicine, 2005. (resumo)

GELAIN, D. ; DAL-PIZZOL, F ; MOREIRA, J. C. F. ; IZQUIERDO, I. ; CAMMAROTA, M. ; BEVILAQUA, L. . Activation of SRC/MEK/MAPK/CREB pathway by retinol is reversed by antioxidant treatment. In: IV Meeting of the South American Group of the Society for Free Radical Biology and Medicine, 2005, Águas de Lindóia. Anais do IV Meeting of the South American Group of the Society for Free Radical Biology and Medicine, 2005. (resumo)

LOBO, A.S.; ZAVARIZ, R. Estado Nutricional e Satisfação com Peso Corporal de Mulheres Adultas que Frequentam uma Academia em Orleans (SC). IV Fórum Regional de Nutrição. Porto Alegre (RS), p.17, 2005.

LUCCHIARI, N. ; AZIMBADEH, A. ; WOLF, P. ; CINQUALBRE, J. . Optimization of Operational Value for Xenogeneic Antibody Titers on Porcine Endothelial and Blood Cells. In: IX Congresso Brasileiro de Transplantes de Órgãos, 2005, Salvador. Optimization of Operational Value for Xenogeneic Antibody Titers on Porcine Endothelial and Blood Cells. São Paulo : ABTO, 2005. v. 1. p. 12-12.

MARTINS, M. ; RUDNICK, M. ; DAL-PIZZOL, F ; MOREIRA, J. C. F. . Oxidative parameters after Wingate test in professional indoor volleyball players and untrained subjects. In: IV Meeting of the South American Group of the Society for Free Radical Biology and Medicine, 2005, Águas de Lindóia. Anais do IV Meeting of the South American Group of the Society for Free Radical Biology and Medicine, 2005. (resumo)

PINHO, R. A. ; SILVEIRA, P. C. L. ; STRECK, E. L. ; PIZZOL, F. D. ; MOREIRA, J. C. F. . Physical exercise decrease pulmonary oxidative stress in rats after coal dust exposure. Anais do XX Reunião Anual da Federação de Sociedades de Biologia Experimental, Águas de Lindóia, SP, 2005.

QUEVEDO, J. . Nom Associative learning and anxiety in rats treated with a single systemic administration of the gastrin-releasing peptide receptor antagonist RC-3095. In: XX Reunião Anual da Federação de Sociedades de Biologia Experimental, 2005, Aguas de Lindóia. XX Reunião Anual da Federação de Sociedades de Biologia Experimental, 2005

REZIN, G. T. ; ZANETTE, F. ; MARTINS, M. R. ; PINHO, R. A. ; DAL PIZZOL, F. ; QUEVEDO, J. L. ; STRECK, E. L. . Administração aguda de metilfenidato altera a atividade da succinato desidrogenase e do complexo IV da cadeia respiratória em hipocampo de ratos adultos.. In: XX Reunião Anual da Federação de Sociedades de Biologia Experimental-FeSBE, 2005, Águas de Lindóia, SP, 2005. (resumo)

SCHOENFELDER, Tatiana ; COLOGNI, Priscila ; CIRIMBELLI, Thaise Marcon ; YUNES, Virgínia Maria ; COSTA-CAMPOS, L. ; FERNANDES, Marcelo Soares ; PEDROSA, Rosane C . ANTIOXIDANT ACTIVITY IN VITRO OF ILEX PARAGUARIENSIS ST. HIL. (AQUIFOLIACEAE) EXTRACT IN COMPARISON TO FLAVONOID RUTIN. In: SBBq, 2005, Águas de Lindóia, 2005.

SILVA, E. G. DA ; DAL-PIZZOL, F ; MOREIRA, J. C. F. . Could an increase in SOD/CAT ratio in alloxan resistant rats be a key to acquisition resistance?. In: IV Meeting of the South American Group of the Society for Free Radical Biology and Medicine, 2005, Águas de Lindóia. Anais do IV Meeting of the South American Group of the Society for Free Radical Biology and Medicine, 2005. (resumo)

SILVA, E. G. DA; DAL-PIZZOL, F; REGINATTO, F.; MOREIRA, J. C. F. . Phytochemical profile of Bauhinia microstachya extracts is related to its antioxidant potential. In: IV Meeting of the South American Group of the Society for Free Radical Biology and Medicine, 2005, Águas de Lindóia. Anais do IV Meeting of the South American Group of the Society for Free Radical Biology and Medicine, 2005. (resumo)

SILVA, L. A. ; PINHO, C. A. ; SILVEIRA, P. C. L. ; TUON, T. ; PINHO, R. A. . Administração da vitamina E reduz a peroxidação lipídica provocada pelo exercício excêntrico. In: IX Simpósio Internacional de Atividades Físicas do Rio de Janeiro, 2005, Rio de Janeiro. Anais do Internacional de Atividades Físicas do Rio de Janeiro. Rio de Janeiro : ESEFEX, 2005. v. 1. p. 65.

STRECK, E. L. ; FRANZON, R. ; FEIER, G. ; DAL PIZZOL, F. ; QUEVEDO, J. L. ; WYSE, A. T. S. . Effect of eletroconvulsive shock on Na⁺,K⁺-ATPase activity in hippocampus of rats.. In: XX Reunião Anual da Federação de Sociedades de Biologia Experimental- FeSBE, 2005, Águas de Lindóia, SP, 2005.(resumo)

STRECK, E. L. ; PINHO, R. A. ; PIZZOL, F. D. ; QUEVEDO, J. L. . Administração aguda de metilfenidato altera a atividade da succinato desidrogenase e do complexo iv da cadeia respiratória em hipocampo de ratos adultos. In: XX Reunião Anual da Federação de Sociedades de Biologia Experimental, 2005, Águas de Lindóia. Anais do XX Reunião Anual da Federação de Sociedades de Biologia Experimental, 2005.

TUON, T. ; SILVEIRA, P. C. L. ; SILVA, L. A. ; PINHO, C. A. ; PINHO, R. A. . Efeito da suplementação de vitamina E sobre dano oxidativo em soro humano após lesão muscular aguda induzida pelo exercício físico excêntrico. In: II Seminário Integrado de Ensino, Pesquisa e Extensão e V Seminário de Iniciação Científica, 2005, Criciúma. Anais do II

Seminário Integrado de Ensino, Pesquisa e Extensão e V Seminário de Iniciação Científica. Criciúma : Unesc, 2005. p. 80.

VERGURA, R ; VALENTI, E ; GAVIOLI, E C ; GAVIOLI, E. C. ; BALBONI, G ; SPAGNOLO, B ; HEBBES, C ; LAMBERT, D ; SALVADORI, S ; REGOLI, D ; CALO, G . In vitro and in vivo characterization of Dmt-Tic-NH-CH₂-Bid (UFP-502), a novel ligand for the delta-opioid receptor . In: 32 Congresso della Societa Italiana di Farmacologia - SIF, 2005, Napoli. Abstract Book: Congresso della Societa Italiana di Farmacologia, 2005. v. 32. p. 133-133.

VIANA, E. ; SILVEIRA, A. R. . A variação da composição física dos RSSS em função das estações do ano no Hospital São João Batista de Criciúma-SC. In: 32 Congresso Brasileiro de Análises Clínicas, 2005, Goiânia. Sociedade Brasileira de Análises Clínicas, 2005.

VIANNA, M. R.; COLMAN, David R . An evolutionary Perspective on Myelin Formation. In: 2ns International Meeting of The Latin American Society of Developmental Biology, 2005, Guarujá, 2005.

Ciências Exatas e da Terra

GOULARTE, F. B. ; SIMÕES, P. W. T. A. ; MIRANDA, S. M. . Informatização do Processo de Avaliação Modular no Curso de Medicina da UNESC. In: I Congresso Sul Catarinense de Computação, 2005, Criciúma/SC. I Congresso Sul Catarinense de Computação, 2005. ISBN 85-88390-29-9 / 01

MADEIRA, M. F. ; SIMÕES, P. W. T. A. ; MARTINS, P. J. . ODIN - Ambiente Web de Apoio ao Ensino de Estruturas de Dados Lista Encadeada. In: I Congresso Sul Catarinense de Computação, 2005, Criciúma / SC. I Congresso Sul Catarinense de Computação, 2005. ISBN 85-88390-29-9 / 01

PELEGRIN, Diana Colombo; CASAGRANDE, Diego Paz; MARTINS, Dênis Piazza; MATTOS, Merisandra Côrtes de; SIMÕES, Priscyla Waleska Targino de Azevedo. A Shell de Data Mining Orion: Classificação, Clusterização e Associação. In: I CONGRESSO SUL CATARINENSE DE COMPUTAÇÃO, 2005, Criciúma. I Congresso Sul Catarinense de Computação. (Sulcomp), 2005. Criciúma. . ISBN 85-88390-29-9 / 01

PEZZI, Daniel da Cunha. Ambientes de Clusters e Grids Computacionais: Características, Facilidades e Desafios. I Congresso Sul Catarinense de Computação / ISBN 85-88390-29-9 / 01

SCARPATO, Christine Vieira. AgaStudio: Ambiente de Criação e Manipulação de Animações Baseadas em Autômatos Finitos, I SULCOMP.

SCARPATO, Christine Vieira. Desenvolvimento de uma interface para o modelo AGA, animações baseadas em Autômatos Finitos, Seminfo 2005 (JIT3C).

SCARPATO, Christine Vieira. Desenvolvimento e Implementação de Animações Computacionais Baseadas em Autômatos Finitos com Saída utilizando a Teoria das Categorias, I SULCOMP.

SIMÕES, Priscyla Waleska Targino de Azevedo; MATTOS, Merisandra Côrtes de; NEZ, Daiane de; BETTIOL, Jane. Aquisição de Conhecimento Automatizada para Sistemas Especialistas Probabilísticos. In: I CONGRESSO SUL CATARINENSE DE COMPUTAÇÃO, 2005, Criciúma. I Congresso Sul Catarinense de Computação. 2005. ISBN 85-88390-29-9 / 01

Ciências Humanas

BARBOZA, Daiani. Orientação Profissional como adolescentes em situação de risco social: compartilhamento vivências e sonhos na construção da cidadania. Múltiplos Lugares na Produção e Ação da Psicologia Social. 13º Encontro Nacional de Associação Brasileira de Psicologia Social.- ABRAPSO. 11 a 15 de novembro de 2005 em Belo Horizonte.

BENONI, Ilton Silva da. Filosofias conflitivas, pedagogias antagônicas. Anais XXVIII Reunião Anped, 2005

DAMAZIO, Ademir e AMORIM, Marlene Pires. O desenvolvimento do pensamento geométrico de escolares do ensino fundamental. IV Fórum de Investigação Qualitativa – III Painel Brasileiro/Alemão de Pesquisa

DAMAZIO, Ademir; COLARES, Claudia Barbosa e PEREIRA, Liliani de Souza. A busca da superação da tricotomia álgebra/aritmética/geometria no processo de elaboração conceitual. II Fórum Nacional de Educação –Torres, RS.

DAMAZIO, Ademir; COLARES, Claudia Barbosa e PEREIRA, Liliani de Souza. Elaboração De Conceitos Matemáticos: Uma Abordagem Histórico-Cultural. IV Jornada De Educação Matemática

DAMAZIO, Ademir; COLARES, Claudia Barbosa. Elaboração De Conceitos Matemáticos no Ensino Fundamental. II Seminário Integrado de Ensino Pesquisa e Extensão – V Seminário de Iniciação Científica

DAMAZIO, Ademir; ROSA, Josélia Eusébio. A evolução do currículo de matemática em Santa Catarina. II Fórum Nacional de Educação –Torres – RS

FLORES, Célia; LEITE, Maria Isabel & GRASSIOTTO, Renata. “Educação, formação e cidadania: partilhando uma experiência em andamento”, In: ANAIS do II Fórum Nacional de Educação da ULBRA “Formação, Trabalho e Educação”. Torres/RS: ULBRA, 2005; CDRom.

FREITAS, Maria do Carmo Duarte, ZANETTE, Elisa Netto, GIACOMAZZO, Graziela Fátima, SANTOS, Cleusa Ribeiro dos. Experiências do Setor de Educação a Distância/Unesc na Formação Continuada de Professores do Ensino Superior para o uso de Tecnologias na Prática Docente. II Fórum Nacional de Educação. ULBRA/Torres-RS. CD ROM. 2005.

FREITAS, Maria do Carmo Duarte, ZANETTE, Elisa Netto, ZANCAN, Evelise Chemale, GIACOMAZZO, Graziela Fátima, SANTOS, Cleusa Ribeiro dos, FIUZA, Patrícia Jantsch. Planejamento e Modelagem de um curso de especialização lato sensu a distância, em gestão e inovação tecnológica na construção civil. Encuentro Internacional de Educación Superior UNAM – Virtual Educa 2005. UNAM : Palacio de Minería - Ciudad de México/México. 2005. CD ROM

FROTA, P. R. O. . O jogo da distância, Galileu e o Candelabro da Matriz de Pisa. . III PAINEL BRASILEIRO/ALEMÃO DE PESQUISA. JUIZ DE FORA/MG : FEMME, 2005. (completo)

FROTA, P. R. O. ; COSTA, Miguel Arcanjo . 30 ANOS DE FISICA NO PIAUI - A CONSOLIDAÇÃO DE UM MODELO. In: XVI SIMPOSIO NACIONAL DE ENSINO DE FISICA, 2005, RIO DE JANEIRO/RJ. PROGRAMAS. S.Paulo : sbf, 2005. (completo)

FROTA, P. R. O. ; M. JUNIOR, E. F. . Strategies of representation arising from mental activity. In: I CONGRESSO LATINO-AMERICANO DE PSICOLOGIA -ULAPSI, 2005,

SÃO PAULO. resumos dos Trabalhos. São Paulo - SP : Forum das entidades de psicologia brasileira, 2005. v. 1. CD-ROM

FROTA, P. R. O. ; MOURA, Elaine Crisitna C . EDUCAÇÃO, ARTE E LOUCURA NA PERSPECTIVA HISTÓRICO-CULTURAL DE OEIRAS PIAUÍ. In: XVII EPENN - Encontro de pesquisa educacional norte nordeste, 2005, Belem - Pa. Anais do XVII EPENN. Belem - Pa : MP design grafico e multimidia, 2005. (completo)

FROTA, P. R. O. ; SCHWALM, Magada T . A contribuição da educação na adesão á vacina contra influenza - uma perspectiva histórico-cultural. In: VI SIMPOSIO EM FILOSOFIA E CIENCIA, 2005, MARILIA/SP. UNIVERSIDADE E CONTEMPORANEIDADE - PRODUÇÃO DE CONHECIMENTO E FORMAÇÃO PROFISSIONAL. MARILIA/SP : UNESP/MARILIA, 2005. (completo)

FROTA, P. R. O. ; SCHWALM, Magada Tassman ; ALLI, Et . Contribuições da educação para a elucidação da transmissão vertical do virus HIV.. In: III PAINEL BRASILEIRO/ALEMÃO DE PESQUISA, 2005, JUIZ DE FORA - MG. III PAINEL BRASILEIRO/ALEMÃO DE PESQUISA. JUIZ DE FORA/MG : FEME, 2005. (completo)

FROTA, P. R. O. ; VIEIRA, Alba da Rosa . Oficinas multidisciplinares - o ludico na formação da criança de zero a 6 anos. In: IV congresso internacional de educação/UNISINOS, 2005, São Leopoldo/RS. ANAIS/RESUMOS/PROGRAMAÇÃO. S.Leopoldo/RS : unisinos/RS, 2005. (completo)

GONÇALVES, T.M. Psicologia ambiental- um estudo sobre a expressão estética das populações de periferias urbanas (um ensaio poético sobre o Bairro Renacer/ Criciúma/ Santa Catarina - Brasil). In: CONFERENCIA LATINOAMERICANA DE ESCUELAS Y FACULTADES DE ARQUITECTURA – el rol de las escuelas e facultades de arquitectura em el contexto regional, 21^a. Loja, Ecuador, 21-25 noviembre 2005. Ponencias, p. 301-305. ISBN-9978-09-582-9.

GONÇALVES,T.M. Congresso Mundial de transdisciplinaridade. Vitória, Espírito Santo, Brasil – 06-12 de setembro de 2005. Categoria : Participante (48 horas).

GONÇALVES,T.M. O processo de apropriação do espaço : uma contribuição da psicologia ambiental para novas metodologias de gestão urbana. In: CONGRESO INTERAMERICANO DE PSICOLOGIA, 30°. Buenos Aires, Argentina- 26- 30 de junio de 2005. Resumo.

GRASSIOTTO, Renata; _____. & FLORES, Celia. “Education and artistic-cultural languages: Reflections on teacher education and the development of pedagogical material”, In: ANAIS do III International Conference on Imagination and Education/2005 – www.ierg.net

LEITE, Maria Isabel. Educação e as linguagens artístico-culturais: processos de apropriação/fruição e de produção/criação. ANAIS do 19°. Seminário Nacional de Arte e Educação. Montenegro/RS: FUNDARTE, 2005 (12-20) – ISSN 1518-4749

LEITE, Maria Isabel; BAPTISTA, Rildo; YUNES. Virgínia; SANTOS, Gerusa & REDDIG, Lenita. “Central Universitária de Imagem e Movimento” – ANAIS do VI Fórum de Extensão Universitária da ACAFE “A extensão universitária: fator de ampliação da ação comunitária e pública”. Chapecó/RS: UNOCHAPECÓ, out/2005 (p.99)

LUIZ, Edna Lindaura. Considerações sobre a Importância do Meio Físico na Legislação Ambiental - Anais do XI Simpósio Brasileiro de Geografia Física Aplicada - Universidade de São Paulo

MILIOLI, G. . Problemas Socioambientais e a Educação Ambiental no Município de Criciúma - SC: Um olhar baseado na interdisciplinaridade. In: II Fórum Nacional de Educação, 2005,

Torres. Problemas Socioambientais e a Educação Ambiental no Município de Criciúma - SC : Um olhar baseado na interdisciplinaridade, 2005.

MILIOLI, G. ; LUNARDI, G. M. . Educação Ambiental e Sustentabilidade: O caso da Bacia Hidrográfica do Rio Tubarão e Complexo Lagunar - Sul de Santa Catarina. In: II Fórum Nacional de Educação, 2005, Torres. Educação Ambiental e Sustentabilidade: O caso da Bacia Hidrográfica do Rio Tubarão e Complexo Lagunar - Sul de Santa Catarina, 2005.

MILIOLI, G.; MCALLISTER, M. L. . Sustaining Communities in Biosphere Reserves: "Place-based" governance in Canada and Brazil. In: VIII Congresso Internacional da Associação Brasileira de Estudos Canadenses- ABECAN, 2005, Gramado - RS. Sustaining Communities in Biosphere Reserves: "Place-based" governance in Canada and Brazil, 2005.

MUTINI, Samanta, ZANETTE, Elisa Netto, GIACOMAZZO, Graziela Fátima, SANTOS, Cleusa Ribeiro dos, FREITAS, Maria do Carmo Duarte. Avaliação da Aprendizagem com vista ao Redesenho do Material Didático, utilizado na Formação de Agentes Interventores, na Modalidade de Educação a Distância, na Prevenção ao Uso de Drogas. II Fórum Nacional de Educação. ULBRA/Torres-RS. CD ROM. 2005

NETO, Jerusa Manfredini, ZANETTE, Elisa Netto. Análise Comparativa dos AVAS LearnLoop e TelEduc. 6ª Jornada Catarinense de Tecnologia Educacional. Centrosul-Florianópolis/SC. eletrônico www.jornatec.com.br. 2005

NETO, Jerusa Manfredini, ZANETTE, Elisa Netto. Avaliação da Aprendizagem com Vista ao Redesenho do Material Didático do Curso de Prevenção ao Uso de Drogas na Modalidade a Distância. 6ª Jornada Catarinense de Tecnologia Educacional. Centrosul-Florianópolis/SC. eletrônico www.jornatec.com.br. 2005

ORTIGARA, V. ; AVILA, A. B. . Realismo crítico e produção do conhecimento em Educação: contribuições de Roy Bhaskar. In: 28ª Reunião Anual da Associação Nacional de Pós-Graduação e Pesquisa em Educação, 2005, Caxambu-MG. 28ª ANPED - 40 anos de pós-graduação em Educação no Brasil, 2005. v. 1. p. 01-16.

PEREIRA, Renata Brito, ZANETTE, Elisa Netto, NICOLEIT, Evânio Ramos, GIACOMAZZO, Graziela Fátima, A Matemática na modalidade de Educação a Distância: Estratégias Pedagógicas, os Meios e a Linguagem na Produção do Material Didático. II Fórum Nacional de Educação. ULBRA/Torres-RS.2005 CD ROM

PEREIRA, Renata Brito, ZANETTE, Elisa Netto, NICOLEIT, Evânio Ramos, GIACOMAZZO, Graziela Fátima, Resumo, Comunicação e poster: A Matemática na modalidade de Educação a Distância: Estratégias Pedagógicas, os Meios e a Linguagem na Produção do Material Didático. 6ª Jornada Catarinense de Tecnologia Educacional. Centrosul-Florianópolis/SC 2005 CD ROM www.jornatec.com.br

QUINTEIRO, Jucirema; CARVALHO, Diana de C.; SERRÃO, Maria Isabel B.; & LEITE, Maria Isabel. "A Participação da criança na escola" – ANAIS da 28ª. Reunião Anual da ANPED. Caxambu/MG: ANPED, out/2005 - CDRom.

QUINTEIRO, Jucirema; CARVALHO, Diana de C.; SERRÃO, Maria Isabel B.; & LEITE, Maria Isabel. "Participación del niño y acción pedagógica" – ANAIS da Conción Intercontinental de Psicologia y Ciências Sociales y Humanas – Hominis'5. Habana/ Cuba, nov/2005.

QUINTEIRO, Jucirema; CARVALHO, Diana de C.; SERRÃO, Maria Isabel B.; & LEITE, Maria Isabel. "Participación del niño y acción pedagógica" – ANAIS da IV Jornadas de

Desarrollo Humano y Educación: Cultura y Educación & Infancia y Aprendizaje. Alcalá de Henares/Madri, set/2005 (p.215).

QUINTEIRO, Jucirema; CARVALHO, Diana de C.; SERRÃO, Maria Isabel B.; & LEITE, Maria Isabel. “A Participação da criança na escola” – ANAIS do XXV ALAS - Congresso da Associação Latino-Americana de Sociologia. POA/RS: UFRGS, agosto/2005 (p.339).

SANTOS, Cleusa Ribeiro dos. “Planejamento e Produção do Material didático de um curso de Especialização Lato Sensu a Distância (Trabalho Científico)”, UFSC - Florianópolis, 12º CIED – Congresso Internacional de Educação a Distância.

SANTOS, Cleusa Ribeiro dos. Redesenho. II Fórum Nacional de Educação. ULBRA/Torres-RS. CD ROM. 2005

SCHOELLER, Soraia Dornelles, ZANETTE, Elisa Netto, TREVISO, Valéria, GIACOMAZZO, Graziela Fátima, SANTOS, Cleusa Ribeiro dos. A Experiência Vivenciada no Processo de Execução e Avaliação do Curso de Enfermagem na Modalidade a Distância. II Fórum Nacional de Educação. ULBRA/Torres-RS. CD ROM. 2005

ZANETTE, Elisa Netto, NICOLEIT, Graziela Fátima Giacomazzo, SANTOS, Cleusa Ribeiro dos. Avaliação da Aprendizagem com Vista ao Redesenho do Material Didático do Curso de Prevenção ao Uso de Drogas na Modalidade a Distância. V Seminário de Iniciação Científica da UNESCO - 24 a 27 de outubro de 2005. Criciúma: UNESCO, 2005

ZANETTE, Elisa Netto, NICOLEIT, Graziela Fátima Giacomazzo, SANTOS, Cleusa Ribeiro dos, FIUZA, Patricia Jantsch, FREITAS, Maria do Carmo Duarte. : “Planejamento e Produção do Material Didático de Um Curso de Especialização Lato Sensu a Distância”. 12º Congresso Internacional de Educação a Distância da ABED. UFSC – Florianópolis/SC. 2005

ZANETTE, Elisa Netto, Os Ambientes Virtuais de Aprendizagem no Ensino Superior: Análise Comparativa dos Avas Learnloop e Teleduc. Anais: V Seminário de Iniciação Científica da UNESCO - 24 a 27 de outubro de 2005. Criciúma: UNESCO, 2005

Ciências Sociais e Aplicadas

BITENCOURT, João Batista . Dos lugares lagunenses de cristalização da memória: a peleja de Getúlio Vargas com Anita Garibaldi. In: II Congresso Sul-americano de História, 2005, Passo Fundo. Caderno de resumos do II Congresso Sul-americano de História, 2005. p. 24-25.

CEHELLA, Marlete B. e PAVEI, Paula T. Programa Voluntariado. VI Fórum de Extensão da ACAFE. UNOCHAPECÒ/ Dir. de Extensão.

CEHELLA, Marlete B. e PAVEI, Paula T. Programa Voluntariado. II Seminário Integrado de Ensino, Pesquisa e Extensão. Unesc.

COSTA, Marli de Oliveira . As marcas da escola na vida das crianças: experiências em uma comunidade de colonização italiana/Criciúma-SC. In: XI Encontro Sul-Rio-Grandense de Pesquisadores em História da Educação, 2005, São Leopoldo. Anais do XI Encontro Sul-Rio-Grandense de `Pesquisadores em História da Educação. Pelotas : Seiva, 2005. v. 1. p. 31-31.

COSTA, Marli de Oliveira. Experiências da infância nas escolas étnicas de Criciúma SC-1905-1930. In: XXIII Simpósio Nacional de História, 2005, Londrina. História: Guerra e Paz, 2005. v. 1. p. 354-354.

DANIEL, Rosabel Bertolim ; COSTA, Samuel ; BERTOLIM, Tamise Pelegrini ; ALEXANDRE, Marilda Rebelo ; ZOCHE, J. J. . Ocupação antrópica da restinga do

Balneário de Morro dos Conventos. In: Congresso Internacional de Ambiente e Direito, II, 2005, Porto Alegre. Anais do 2 Congresso Internacional de Ambiente e Direito, 2005.

ZANELATTO, João Henrique. A Política Regional em SC: do surgimento à configuração do integralismo. IN: I Simpósio de Pesquisadores em História da PURGS. Novembro de 2005.

Engenharias/Tecnologia

CARDOSO, Danon Cledes ; PAULA, M. M. S. ; CRISTIANO, Maykon Passos ; PICH, Claus T . Síntese, Caracterização e Atividade Biológica dos Complexos trans-[RuCl₂(dinic)₄] e trans-[RuCl₂(i-dinic)₄] para Aplicação em Metalofármacos . In: Encontro Anual de Iniciação Científica- UNICENTRO, 2005, Guarapuava. XIV Encontro Anual de Iniciação Científica - UNICENTRO, 2005.

CRISTIANO, Maykon Passos ; PAULA, M. M. S. ; CARDOSO, Danon Cledes ; PICH, Claus T . Síntese, Caracterização e Estudo da Atividade Genotóxica do Complexo trans - [RuCl₂(dinic)₄] . In: 4 Fórum Anual de Iniciação Científica, 2005, Blumenau. Interação Furb, Extensão Universitária, 4 FAIC. Blumenau, 2005.

DAROS, M. T.; FELISBERTO, D. S.; BERNARDIN, A. M. Fabricação de placas cerâmicas a partir de vidro reciclado Meio de Publicação: In: 8º Encontro de Atividades Científicas da UNOPAR, 2005, Londrina. Editora da UNOPAR. Londrina

LADWIG, Nilzo Ivo. “Uma Proposta Metodológica de Inventário Cadastral e SIG no Espaço Turístico”, Universidade de Caxias do Sul, III Seminário de Pesquisa em Turismo no Mercosul.

LADWIG, Nilzo Ivo. “Uma Proposta Metodológica de Inventário Cadastral e SIG no Setor Hoteleiro” , Centro de Convenções de Florianópolis, 3º Seminário de Turismo e Hotelaria.

MENEZES, Carlyle Torres Bezerra de, DAMÁSIO, Michelle e SARAMENTO, Emanuela. Educação para a Sustentabilidade de Ambientes Costeiros no Município de Garopaba, SC. Semana Integrada de Ensino, Pesquisa e Extensão da UNESC, novembro de 2005.

OLIVEIRA, C. A. S. ; ROCHA, Marcio Roberto da. Avaliação da Conformabilidade de Aços Inoxidáveis Austeníticos Através de Transformações Martensíticas. In: 42º Seminário de Laminação, Processos e Produtos Laminados e Revestidos, 2005, Santos. Anais do Congresso. São Paulo 2005. v. 1. p. 52-60 Studio4 Projetos Gráficos e Bureau Ltda.

PAULA, M. M. S. ; CARDOSO, Danon Cledes ; CRISTIANO, Maykon Passos ; SANTOS, Glaucio Damiani ; SOUZA, Maria Cristina Gonçalves de. Síntese e Caracterização de Complexos de Rutênio: trans-[RuCl₂(dinic)₄] e trans-[RuCl₂(idinic)₄] com ligantes piridínicos dicarboxílicos : In: 13 SBQSul - XIII Encontro de Química da Região Sul, 2005, Florianópolis. 13 SBQSul - XIII Encontro de Química da Região Sul, 2005 SBQSul

PAULA, M. M. S. ; GOULART, Giorgio ; BUSSOLO, E. . Preparação e Caracterização do Complexo Metálico Macromolecular POLI - {trans-[RuCl₂(VPY)₄]-CO-ACRILATO DE BUTILA ESTIRENO} In: 13 SBQSul - XIII Encontro de Química da Região Sul, 2005, Florianópolis. 13 SBQSul - XIII Encontro de Química da Região Sul, 2005 SBQSul

PAULA, M. M. S.; ANGIOLETTO, Elídio; GOULART, Giorgio; MEIER, M. M. Avaliação do Comportamento Eletroquímico de Eletrodos de Aço Inox em Presença de Ácido Peracético: In: 13 SBQSul, 2005, Florianópolis. 13 SBQSul, 2005

PELISSER, Fernando. A influência do tipo de agregado, do cimento e da relação água/cimento no módulo de elasticidade do concreto. In: 47º Congresso Brasileiro do Concreto, 2005, Recife, 2005.

PELISSER, Fernando. Concreto com agregado reciclado. In: 47º Congresso Brasileiro do Concreto, 2005, Recife, 2005.

ROCHA, M. R. ; OLIVEIRA, Carlos Augusto Silva de: UM ESTUDO PARA ESTAMPAGEM DE AÇOS INOXIDÁVEIS AUSTENÍTICOS. In: 8 Conferência Nacional de Conformação de Chapas, 2005 / 8 Conferência Nacional de Conformação de Chapas, 2005. p. 111-122 - Porto Alegre. Editora da UFRGS

SANTOS, Camila Ribeiro dos; BRUNEL, Daiane Gomes; BERNARDIN, A. M. Reaproveitamento de sobras de pedras abrasivas usadas no polimento de revestimentos cerâmicos In: 49º Congresso Brasileiro de Cerâmica, 2005, São Paulo. Anais do 49 CBC, 2005

VIANA, E. ; SILVEIRA, A. R. . A variação da composição física dos RSSS em função das estações do ano no Hospital São João Batista de Criciúma-SC. In: 32 Congresso Brasileiro de Análises Clínicas, 2005, Goiânia. Sociedade Brasileira de Análises Clínicas, 2005.

Lingüística, Letras e Artes

CABRAL, Gladir da Silva. Educação e linguagem: constituição de identidades e senso de alteridade a partir do uso de imagens e textos de língua estrangeira nas escolas. In: Resumos, II Seminário Integrado de Ensino, Pesquisa e Extensão e V Seminário de Iniciação Científica da UNESCO, CD-ROM, 24-7 out. 2005.

CABRAL, Gladir da Silva. Imaginação e construção da identidade na obra de Monteiro Lobato. In: **Anais**, I Seminário Educação, Imaginação e Linguagens Artístico-Culturais, da UNESCO, 5-7 set. 2005.

FRITZEN, Celdon. A Pedagogia e a modernização brasileira em Rui Barbosa e José Veríssimo. Anais. Congresso Unisinos.

FRITZEN, Celdon. Imagens da criança na Geração de 1870: O problema dos instintos. In: Anais, I Seminário Educação, Imaginação e Linguagens Artístico-Culturais, da UNESCO, set. 2005.

LEITE, Maria Isabel e REDDIG, Amalhe Baesso. Central Universitária de imagem e Movimento. Diretoria de Extensão/Arte e Cultura e GEDEST. VI Fórum de Extensão Universitária

LEITE, Maria Isabel e REDDIG, Amalhe Baesso. Arte e Cultura – Divisão de Música. Diretoria de Extensão/Arte e Cultura e GEDEST. VI Fórum de Extensão Universitária

PASTAFÍGLIA, Marcelo. “O cartão postal como recurso didático nas aulas de língua estrangeira”. I Seminário de Ensino, Pesquisa e extensão. III Seminário de Iniciação Científica. Unesc. Criciúma. 2003.

PASTAFÍGLIA, Marcelo. Comunicação. CELAU. (Centro de estudos latino-americanos da Unesc). IV Seminário interdisciplinar dos cursos de licenciatura da Unesc. Unesc. Criciúma. 2003

REDDIG, Amalhe Baesso e SILVA, Reginaldo Osvaldo da. Arte e Cultura – Divisão de Música. Diretoria de Extensão/Arte e Cultura. Seminário Integrado de Ensino, Pesquisa e Extensão

VANDRESEN, Lisiane. Pôster publicado no caderno de resumos do 15º INPLA (Intercâmbio de Pesquisas em Lingüística Aplicada), na PUC/SP, no período de 26 a 28 de maio de 2005.

5.3 Livro ou Capítulo de Livros

Ciências da Saúde

XAVIER, F. M. F. . Qualidade de vida em idosos (no prelo). In: Maria Alice de Mattos Pimenta Parente. (Org.). *Cognição e envelhecimento*. Porto Alegre, 2005.

XAVIER, F. M. F. . O transtorno cognitivo da depressão geriátrica ou a "pseudodemência depressiva " do idoso (no prelo). In: Maria Alice de Mattos Pimenta Parente. (Org.). *Cognição e envelhecimento*. Porto Alegre, 2005.

Ciências Humanas

BACK., Marcos. Geografias entrelaçadas: ambiente rural e urbano no sul de Santa Catarina. Florianópolis, ed. UFSC, 2005. Capítulo: Percepções e valores de rizicultores: o caso da ADISI.

CUNHA, Yasmine Moura da. Geografia Entrelaçadas – Aspectos da paisagem oleira de Morro da Fumaça (SC).

GOULARTI FILHO, Alcides (Org.). *Memória e Cultura do Carvão em Santa Catarina*. Florianópolis: Cidade Futura, 2004. 400p.

KRAMER, Sonia & LEITE, Maria Isabel (orgs.). Infância e Produção cultural. São Paulo: Papyrus, 1998 – 4ª edição em 2005; 215p. (ISBN: 85-308-0531-3).

KRAMER, Sonia & LEITE, Maria Isabel (orgs.). Infância: fios e desafios da pesquisa. São Paulo: Papyrus, 1996 – 8ª edição em 2005; 250p. (ISBN: 85-308-0406-6).

KRAMER, Sonia; LEITE, Maria Isabel; NUNES, Maria Fernanda & GUIMARÃES, Daniela (orgs.). Infância e educação infantil. São Paulo: Papyrus, 1999 – 3ª edição em 2005; 280p. (ISBN: 85-308-0571-2).

LEITE, Maria Isabel & OSTETTO, Lucina Esmeralda (orgs.) Museu, Educação e Cultura: encontros de crianças e professores com a arte. São Paulo: Papyrus, 2005; 174p. (ISBN: 85-308-0778-2).

LEITE, Maria Isabel. Experiência Estética e Formação Cultural: discutindo o papel da cidade e de seus equipamentos culturais – texto encomendado para coletânea organizada pela Profa. Dra. Sandra Ramalho (UDESC) – prelo

LEITE, Maria Isabel. Projeto Pro-infantil. MÓDULO IV. Contextos de Aprendizagem e Trabalho Docente. OTP – ORGANIZAÇÃO DO TRABALHO PEDAGÓGICO. “O trabalho do professor: organização e gestão do cotidiano”. UNIDADE 5. O trabalho com artes visuais. MEC (trabalho encomendado, com cerca de 23 páginas, entregue em dezembro/2004 – no prelo).

LEITE, Maria Isabel. Projeto Pro-infantil. MÓDULO IV. Contextos de Aprendizagem e Trabalho Docente. FUNDAMENTOS DA EDUCAÇÃO. “Pressupostos teórico-metodológicos do trabalho docente na educação infantil”. UNIDADE 5. As múltiplas linguagens das crianças e as interações com a natureza e a cultura (II): artes visuais. MEC (trabalho encomendado, com cerca de 23 páginas, entregue em dezembro/2004 – no prelo).

LEITE, Maria Isabel. Tudo para a criança deve ser infantil? – texto encomendado para coletânea organizada pela Profa. Dra. Silvia Pillotto (UNIVILLE) - prelo

ORTIGARA, V. ; AVILA, A. B. . Atividade. In: GONZALEZ, F.; FENSTERSEIFER, P. (Orgs.). Dicionário Crítico de Educação Física. Ijuí: UNIJUI, 2005 - Verbetes de Dicionário.

ORTIGARA, V. ; AVILA, A. B. ; MULLER, H. V. O. . Formação de Professores e qualidade da educação: "direita, volver!". In: Grupo de Trabalho Temático/CBCE Formação Profissional - Campo de Trabalho. (Org.). Formação Profissional em Educação Física e Mundo do Trabalho. 1 ed. Vitória, Faculdade Salesiana, 2005, v. 01, p. 71-87.

RABELO, Giani; VOLPATO, Gildo; LOURENÇO, Leila e COSTA, Marli de Oliveira. Escola Casemiro Stachurski: das aulas particulares/comunitárias ao ensino público municipal. Criciúma: Editora Unesc, 2005.

5.4 Dissertação de Mestrado

Ciências Agrárias

SANTOS, Adailton Antonio dos. Dissertação de Mestrado, intitulada: “Avaliação de solo reforçado – Estudo de Caso”. UFSC – Universidade Federal de Santa Catarina.

Ciências Biológicas

UGGIONI, Adriane Brogni. Mestre em Ciências Ambientais. Área de Concentração: Ecologia e Gestão de Ambientes Alterados. Título da Dissertação: Utilização da Modelagem Matemática no Planejamento Ambiental no Litoral Sul de Santa Catarina. Data de defesa: 29 de abril de 2005.

Ciências da Saúde

MOOJEN, Vânia Kátia Menegalli Dissertação de Mestrado: “A Avaliação dos Efeitos do Milnaciprano sobre a Ansiedade e Memória em Ratos Wistar”. UFRGS - Porto Alegre-RS – Janeiro de 2005.

Ciências Exatas e da Terra

FERREIRA, Luiz René. Mestre em Educação, com linha de Pesquisa em Matemática. Título da Dissertação: As contribuições da Matemática Escolar no Cotidiano do Trabalhador da Indústria Química. Data da Defesa: 02 de junho de 2005.

Ciências Humanas

FLORES, Celia. O que falam as crianças sobre os museus? – Mestrado em Educação/UFSC. Ingresso 2005 (co-orientadora juntamente com a Profa. Dra. Jucirema Quinteiro).

6 EXTENSÃO

6.1 Atividades dos Programas de Extensão

6.1.1 Cursos Promovidos

PROGRAMA ARTE E CULTURA

Cursos	Ministrantes	Relação de parceiros internos/externos	Data	Inscritos	Concluintes
Oficina de Dança Contemporânea - Intermediária	Amarildo da Silva Cassiano – Joinville/SC	Curso de Educação Física	29.10	27	23
Oficina de Composição Coreográfica	Amarildo da Silva Cassiano – Joinville/SC	Curso de Educação Física	29.10	25	20
Oficina de Dança de Rua - Intermediária	Amarildo Oliveira Braga – Itajaí/SC	Curso de Educação Física	29.10	18	18
Oficina de Dança de Ballet Clássico - Intermediário	Fárida Dell Antônio – Florianópolis/SC	Curso de Educação Física	29.10	23	20
Oficina de Ballet Clássico e Contemporâneo	Valter Savi – Criciúma/SC	Diretoria de Extensão, Programa Arte e Cultura	01.03 a 28.06	05	02
Oficina de Ballet Clássico e Contemporâneo	Valter Savi – Criciúma/SC	Diretoria de Extensão, Programa Arte e Cultura	02.08 a 25.10	02	01
Oficina de Dança de Salão (Tango, Bolero, Samba de Gafieira e Forró)	Valter Savi	Diretoria de Extensão, Programa Arte e Cultura	02.03 a 29.06	07	04
Oficina de Violino	Antônio Luiz Urnau – Criciúma/SC		01.03 a 01.06	02	02
Oficinas de Violão	Reginaldo Osvaldo da Silva – Florianópolis/SC	Diretoria de Extensão, Programa Arte e Cultura, Divisão de Música	Março a julho e de julho a novembro	05	04
Oficina de Capoeira	Cristiane Fernandes Berg – Criciúma/SC	Diretoria de Extensão, Programa Arte e Cultura	Março a julho e de julho a novembro	50	26

PROGRAMA CAPACITAÇÃO DE RECURSOS HUMANOS

Cursos	Ministrantes	Público Alvo	Data	Inscritos	Concluintes
Laboratório De Leitura E Produção Textual_A	Profª Ana Claudia de Souza	estudantes de graduação de Instituições de Ensino Superior	1º Semestre	10	06
Laboratório De Leitura E Produção Textual-B	Profª Ana Claudia de Souza	público em geral	1º Semestre	10	07
Laboratório De Leitura E	Profª Ana Claudia	público em geral	1º Semestre	11	05

Produção Textual-C	de Souza				
Laboratório De Leitura E Produção Textual-D	Profª Ana Claudia de Souza	público em geral	1º Semestre	07	05
Língua Inglesa I- Turma D	José Adelino Feltrin	público em geral	1º Semestre	21	15
Língua Inglesa I_ Turma A	Richarles Souza de Carvalho	público em geral	1º Semestre	09	07
Língua Inglesa - Turma C	Richarles Souza de Carvalho	público em geral	1º Semestre	08	05
Língua Inglesa I- Turma B	Giuliana Frassetto Cardoso	público em geral	1º Semestre	15	10
Língua Inglesa I- Turma A	Giuliana Frassetto Cardoso	público em geral	1º Semestre	17	15
Língua Inglesa I - Turma C	Giuliana Frassetto Cardoso	público em geral	1º Semestre	07	05
Língua Inglesa I - Turma B	Giuliana Frassetto Cardoso	público em geral	1º Semestre	07	04
Língua Inglesa I - Turma C	Virgínia Galvarro Pizarro Costa	público em geral	1º Semestre	13	10
Língua Inglesa II- Turma F	Virgínia Galvarro Pizarro Costa	público em geral	1º Semestre	14	10
Língua Inglesa III- Turma A	Virgínia Galvarro Pizarro Costa	público em geral	1º Semestre	14	13
Língua Inglesa IV- Turma A	Virgínia Galvarro Pizarro Costa	público em geral	1º Semestre	12	09
Língua Inglesa – Turma Conversação Avançada	Virgínia Galvarro Pizarro Costa	público em geral	1º Semestre	07	05
Língua Inglesa II- Turma E	Elizabeth Frazão	público em geral	1º Semestre	11	08
Língua Inglesa V- Turma A	Elizabeth Frazão	público em geral	1º Semestre	08	06
Língua Inglesa VI- Turma A	Elizabeth Frazão	público em geral	1º Semestre	06	05
Língua Inglesa V- Turma B	Dóris Guglielme	público em geral	1º Semestre	06	05
Inglês Instrumental para Exame de Proveniência nos Programas de pós Graduação em Nível de Mestrado e Doutorado	Msc Suzana Simon	público em geral	1º Semestre	14	10
Inglês Instrumental para Exame de Proveniência nos Programas de pós Graduação em Nível de Mestrado e Doutorado	Virgínia Galvarro Pizarro Costa	público em geral	1º Semestre	14	10
Inglês Instrumental Acadêmicos Do Curso De Administração Comércio Exterior	Graciane Mondardo	público em geral	1º Semestre	15	08
Inglês Instrumental Acadêmicos Do Curso De Administração Comércio Exterior	Kyo Micheline da Silva Kawabata	público em geral	1º Semestre	08	07
Língua Alemã	Valda Steiner	público em geral	1º Semestre	11	06
Língua Francesa	Carmem de Souza	público em geral	1º Semestre	12	07
Língua Italiana I	Simone Raquel Fernandes Soratto	público em geral	1º Semestre	33	33
Língua Italiana I	Aridio Daminelli	público em geral	1º Semestre	30	21
Língua Italiana I	Fabiana Stopasoli	público em geral	1º Semestre	25	25
Língua Italiana II	Stefania Soratto Marcon	público em geral	1º Semestre	08	06
Língua Italiana	Luciana Baldessar	público em geral	1º Semestre	10	08
Língua Italiana	Soraia Casagrande	público em geral	1º Semestre	11	09
Língua Italiana	Arídio Daminelli	público em geral	1º Semestre	10	09
Língua Espanhola	Ruben Washington Cabreira	público em geral	1º Semestre	10	08
Língua Espanhola	Ruben Washington	público em geral	1º Semestre	15	10

	Cabreira				
Laboratório De Leitura E Produção Textual I - Turma A	Profª Ana Claudia de Souza	estudantes de graduação de Instituições de Ensino Superior	2º Semestre	11	08
Laboratório De Leitura E Produção Textual I – Turma D.	Profª Ana Claudia de Souza	estudantes de graduação de Instituições de Ensino Superior	2º Semestre	10	06
Laboratório De Leitura E Produção Textual II – Turma A	Profª Ana Claudia de Souza	público em geral	2º Semestre	06	04
Laboratório De Leitura E Produção Textual II – Turma C	Profª Ana Claudia de Souza	estudantes de graduação de Instituições de Ensino Superior	2º Semestre	02	02
Língua Inglesa I – Turma: A	Jose Adelino Feltrin	público em geral	2º Semestre	17	15
Língua Inglesa I I – Turma A	Richarles Souza de Carvalho	público em geral	2º Semestre	10	08
Língua Inglesa II	Giuliana Frassetto Cardoso	público em geral	2º Semestre	11	08
Língua Inglesa I	José Adelino Feltrin	público em geral	2º Semestre	06	04
Língua Inglesa I	Elizabeth Frazão Gevieski	público em geral	2º Semestre	13	10
Língua Inglesa VI	Elizabeth Frazão Gevieski	público em geral	2º Semestre	06	05
Língua Inglesa II	Jesus Antonio Uriarte Betencourt	público em geral	2º Semestre	08	05
Língua Inglesa III	Virgínia Galvarro Pizarro Costa	público em geral	2º Semestre	15	12
Língua Inglesa III	Virgínia Galvarro Pizarro Costa	público em geral	2º Semestre	11	09
Língua Inglesa IV	Virgínia Galvarro Pizarro Costa	público em geral	2º Semestre	11	09
Língua Inglesa V	Virgínia Galvarro Pizarro Costa	público em geral	2º Semestre	10	06
Língua Inglesa V	Virgínia Galvarro Pizarro Costa	público em geral	2º Semestre	09	07
Inglês Instrumental para Exame de Proficiência nos Programas de pós Graduação em Nível de Mestrado e Doutorado	Virgínia Galvarro Pizarro Costa	público em geral	2º Semestre	07	05
Inglês Instrumental para Exame de Proficiência nos Programas de pós Graduação em Nível de Mestrado e Doutorado	Msc Suzana Simon	público em geral	2º Semestre	10	08
Língua Italiana	Simone Raquel Fernandes Soratto	público em geral	2º Semestre	25	20
Língua Italiana II	Simone Raquel Fernandes Soratto	público em geral	2º Semestre	15	10
Língua Italiana I	Luciana Baltassar	público em geral	2º Semestre	26	15
Língua Italiana III	Stefania	público em geral	2º Semestre	14	10
Língua Italiana I	Fabiana Stopassoli	público em geral	2º Semestre	27	20
Língua Italiana IV	Soraia Casagrande	público em geral	2º Semestre	13	08
Língua Italiana II	Arídio Daminelli	público em geral	2º Semestre	20	15
Língua Espanhola II	Ruben Washington Cabreira	público em geral	2º Semestre	08	06
Língua Espanhola II	Ruben Washington	público em geral	2º Semestre	10	08

	Cabreira				
Língua Francesa I	Carmen Lucia T. Souza.	público em geral	2º Semestre	13	08
Introdução à Arqueologia	Juliano Bitencourt Campos e Jaisson Teixeira Lino	Alunos da Graduação em História e Geografia	Maio/ Junho	26	22
Curso de Capacitação de Recursos Humanos da Prefeitura Municipal de Içara – SC I	Rosane De Oclesia Alessio Dal-toé, Luis Medeiros Claiton Ehlers e Marilei Vieira	Funcionário público da secretaria de Administração do Município de Içara	Maio	30	30
Morte e Vida – Diálogos sobre a compreensão do Morrer e do Viver	Antonio Carlos Althof, Apolônia Polli Patrício, Heloisa Helena Cassal Beirão e Rosane Gomes Gonçalves	Alunos e profissionais da área da saúde e áreas afins como Direito, Filosofia, Sociologia e Teologia	abril a junho	33	31
Customização	Ricardo Madeira	Público em Geral	abril a maio	17	17
Modelagem industrial II	Ricardo Madeira	Público em Geral	abril a maio	11	11
Desenho de Observação e desenvolvimento do traçado do Croqui	Aline Stefania Zim	Acadêmicos do curso de Arquitetura da Unesc	23 de maio a 27 de junho	16	16
Motivação e Treinamento do serviço público	Luis Claiton Medeiros Ehlers, Marilei Vieira Bez e Rosane de Oclesia Aléssio Dal Toé	Funcionários da Prefeitura Municipal de Içara (Secretaria da Educação e da administração)	maio	60	60
Webdesigner	Profª da Escola SID Criciúma Serviços Ltda	Alunos da UNESC	2º Semestre	18	18
Brasil Alfabetizado	Célia Casagrande Cechella, Zélia Medeiros Silveira, Maria Helena da Silva Meller, Sandra Maria Brunel da Silva, Sonia Jorge Elias, Claudia Regian Salvaro Jorge, Simone Kulkamp	Comunidade em geral	11 de outubro a 19 de dezembro	22	22
Elaboração de Mapas digitais utilizando o software - AUTOCADMAP	Fabiano Luiz Neris	Comunidade em Geral	05 de julho a 25 de outubro	20	20
Capacitação de monitores turísticos (Projeto Edital 007/04)	Profª Rose Adami e Yasmine Moura da Cunha	monitores da Rota da imigração	abril	09	09
Formação de monitores de arte para o trabalho com crianças e jovens em espaços não-formais	Maria Isabel Leite	Interessados em trabalhar como monitores de	agosto 2004 a julho 2005	38	38

de educação (Edital 007/04)		arte nos espaços não formais de educação (ateliers, museus, etc.			
Capacitação e atualização para professores de história da rede pública visando o trabalho com novas linguagens no ensino (Edital 017/04)	João Batista Bitencourt, João Henrique Zanelatto,	Professores de história da rede pública de ensino	Março a dezembro	25	25

PROGRAMA EDUCAÇÃO E GESTÃO AMBIENTAL - PEGA

Cursos	Ministrantes	Público Alvo	Data	Concluintes
155 Cursos de Educação ambiental na capacitação em separação e triagem – Coleta seletiva	Professora Eliane Piazza e bolsistas	Acadêmicos da primeira fase dos cursos da UNESCO Acadêmicos (UNESC), Funcionários (Cantinas) e comunidade (projeto “Nossa RUA”)	Março a Novembro	6105
44 oficinas na brinquedoteca – Reciclagem e reuso de em materiais	Professora Eliane Piazza e bolsistas	Acadêmicos do ensino fundamental de escolas municipais e estaduais	Março a Novembro	1729

PROGRAMA TECNOLOGIA E INOVAÇÃO

Cursos	Ministrantes	Público Alvo	Data	Inscritos	Concluintes
Fundamentos de AutoCad	Denis Assis da Silva	Acadêmicos das engenharias	09/04 a 11/06	20	20
Operação de calculadora HP	Evânio Ramos Nicoleit	Acadêmicos das engenharias	09/04 a 11/06	18	18

6.1.2 Palestras

PROGRAMA ARTE E CULTURA

Palestras	Ministrantes	Parceiros internos/externos	Público Alvo	Data	Participantes
Realismo Fantástico – A Arte de Luiz de Souza	Artista Plástico Luiz de Souza – Curitiba/PR	Curso de Artes Visuais	Acadêmicos de Artes Visuais, Arquitetura e Urbanismo, Letras, Alunos egressos de Artes Visuais, professores e público em geral.	09.08	160

Arte Amazônia – Diálogo com a Artista	Artista Plástica Simoni Tezza Coelho – Criciúma/SC	Curso de Artes Visuais	Acadêmicos de Artes Visuais, Arquitetura e Urbanismo, Letras, Alunos egressos de Artes Visuais, professores e público em geral	02.09	70
A Dança na Contemporaneidade – UNESC em Dança 2005	Professor e Coreógrafo Amarildo da Silva Cassiano – Joinville/SC	Curso de Educação Física	alunos, acadêmicos, profissionais de dança, professores, bailarinos, coreógrafos e interessados em corporeidade, artes cênicas e área afins	29.10	160
Folclore – Cultura Popular	Amalhe Baesso Reddig e Marcelo Feldhaus	GEDEST – Edital do PPAC	Professores da rede municipal de ensino de Criciúma e AFASC	junho e agosto	25
Museus – Espaços de Educação e Cultura	Amalhe Baesso Reddig e Marcelo Feldhaus	GEDEST – Edital do PPAC	Professores da rede municipal de ensino de Criciúma e AFASC	junho e agosto	25
Música e Dança: a expressão do Corpo	Amalhe Baesso Reddig e Marcelo Feldhaus	GEDEST – Edital do PPAC	Professores da rede municipal de ensino de Criciúma e AFASC	junho e agosto	25

PROGRAMA CAPACITAÇÃO DE RECURSOS HUMANOS - CRH

Palestras	Ministrantes	Parceiros internos/externos	Público Alvo	Data	Participantes
1º seminário de Formação Continuada na Educação	Profª Rose M. Reynaud e Clélia Mara Fontanella Silveira	GRITEE,	Secretários e Adjuntos das Secretarias de Educação dos municípios da AMREC. AMESC e AMUREL	29.08	35
Atividade Física – Qualidade de Vida	Profª Marisa Barbosa Hertel	Prefeitura Municipal de Cocal do Sul	Alunos da Universidade Alternativa de Cocal do Sul	25/04, 13/06 e 12/09	50
Gerontologia	Dra. Myriam Thormann	Prefeitura Municipal de Cocal do Sul	Alunos da Universidade Alternativa de Cocal do Sul	09/05, 27/06, 08/08	50
Psicologia Aplicada	Apolônia Poli Patricio	Prefeitura Municipal de Cocal do Sul	Alunos da Universidade Alternativa de Cocal do Sul	23/05 e 11/07	50
Saúde	Dr. Robson Luis dos Santos	Prefeitura Municipal de Cocal do Sul	Alunos da Universidade Alternativa de Cocal do Sul	22/08	50
Qualidade de Vida	Célia Rovere	Prefeitura	Alunos da	19/09 e	50

	Canarin	Municipal de Cocal do Sul	Universidade Alternativa de Cocal do Sul	17/10	
Saúde	Dr. Aníbal Dário	Prefeitura Municipal de Cocal do Sul	Alunos da Universidade Alternativa de Cocal do Sul	31/10	50
Qualidade de Vida	Dr. Teruo Watanabe	Prefeitura Municipal de Cocal do Sul	Alunos da Universidade Alternativa	21/11	50
Gerontologia	Dra. Myriam Thormann		Alunos da Universidade Alternativa nos bairros	abril, outubro e novembro	120
Qualidade de Vida	Profº José Orion Bonotto		Alunos da Universidade Alternativa nos bairros	maio e junho	120
Psicologia Aplicada	Apolônia Poli Patricio		Alunos da Universidade Alternativa nos bairros	junho a julho	120
Vivência Familiar	Terezinha Milanês e Néri Milanês		Alunos da Universidade Alternativa nos bairros	julho e agosto	120
O idoso – Respeito / Direitos	Emilia Nazare Gomes		Alunos da Universidade Alternativa Bairro São Luiz	24.08	30
Direitos Tributários	Josiani Inês Bombazar Colle		Alunos da Universidade Alternativa do Bairro Rio Maina	31.08	30
Direito aplicado à comunidade	Dra. Clotilde Bernadete Zanzi		Alunos da Universidade Alternativa dos Bairros Próspera e São Cristóvão	14 a 22.09	50
Direito Previdenciário	Dra. Renize M. Zaniboni		Alunos da Universidade Alternativa dos Bairro São Cristóvão e Santa Augusta	14 a 28.09	50
Qualidade de Vida	Dra. Claudia Cipriano Vidal Heluany		Alunos da Universidade Alternativa	13.09	22
Odontologia e Qualidade de Vida	Dr. André Reginaldo de Lima e Silva e Dra. Ana Maria Borba Alves		Alunos da Universidade Alternativa	01.11	50
Terapia educacional – Memória – Teoria e exercícios	Dr. José Renato Santos		Alunos da Universidade Alternativa	25.10	22
Saúde do adulto – Ginecologia – Climatério - Menopausa	Dra. Maria Inês da Rosa		Alunos da Universidade Alternativa	29.11	22

PROGRAMA EDUCAÇÃO PARA A CIDADANIA

Palestras	Ministrantes	Parceiros internos/externos	Público Alvo	Data	Participantes
Presídio Santa Augusta – Criciúma/SC	Adercio José Velter, 2 internos	Presídio Santa Augusta	Alunos do Curso de Direito e Psicologia da Unesc	30.05	250
Presídio Santa Augusta – Criciúma/SC	Adercio José Velter, 2 internos.	Presídio Santa Augusta	Adolescentes do projeto Ação adolescente VI	23.06	110

PROGRAMA SAÚDE E VIDA

Palestras	Ministrantes	Data
IMAGENS MENTAIS NOS SONHOS: ESTUDO DE CASO COM DOIS PORTADORES DE DEFICIÊNCIA VISUAL, NA CIDADE DE CRICIÚMA	LEDIJANE CRISTINA SACHET (PSICOLOGIA)	02.03
DOR NO OMBRO E FUNCIONAMENTO EM HEMIPLÉGICOS E HEMIPARÉTICOS POR ACIDENTE VASCULAR CEREBRAL	RÉGIS CASAGRANDE TOMASI (FISIOTERAPEUTA).	09.03
“NUTRIÇÃO DO ATLETA”	ADRIANA SOARES LOBO (NUTRICIONISTA).	16.03
RESPOSTA N-ACETILCISTEINA E VITAMINAS ANTIOXIDANTES SOBRE OS MARCADORES DE ESTRESSE OXIDATIVO EM RESPOSTA A LASÃO MUSCULAR AGUDA INDUZIDA PELO EXERCÍCIO FÍSICO EXCÊNTRICO.	LUCIANO ACORDI DA SILVA (PROFISSIONAL DE EDUCAÇÃO FÍSICA).	26.03
OBESIDADE E CONSEQUÊNCIA	MARIA CRISTINA GONÇALVES DE SOUZA (NUTRICIONISTA)	13.04
SHIATSU E TERAPIA CHINESA	EDUARDO MENDES RIBEIRO CORRÊA (TERAPEUTA)	20.04
INFLUÊNCIA DO TREINAMENTO FÍSICO NO ESTADO GERAL DE SAÚDE DE PORTADORES DE DOENÇAS PULMONARES INFLUÊNCIA DO TREINAMENTO FÍSICO NO ESTADO	TAIENE MINOTTO ZANETTE (PROFISSIONAL DE EDUCAÇÃO FÍSICA).	27.04
MATA CILIAR FATOR PREDOMINANTE NA QUALIDADE E QUANTIDADE DE ÁGUA.	MARILDA ALEXANDRE REBELO (BIÓLOGA)	11.05
SEXUALIDADE / ADOLESCENTE E COMPORTAMENTO.	CLARISSA DARÓS (CURSANDO MEDICINA)	25.05
QUALIDADE DE VIDA E ZONA COSTEIRA.	ROSABEL BERTOLIN DANIELE (BIÓLOGA)	08.06
EFEITO HIPOTENSIVO DO EXERCÍCIO DE FORÇA REALIZADO EM INTENSIDADE DIFERENTE E MESMO VOLUME DE TRABALHO.	LUCIANO DANIEL(Profissional de Ed.Física)	2º Semestre
METAIS PESADOS EM ÁREAS DE MINERAÇÃO DE CARVÃO E OS POSSÍVEIS RISCOS À SAÚDE HUMANA.	SAMUEL COSTA (Biólogo)	10.08
POLUIÇÃO ELETROMEAGNÉTICA AMBIENTAL	VIVIAN NUNARI BEWEF (Bióloga)	28.09

ANALISE DE RISCOS ERGONÔMICOS: FATORES AMBIENTAIS, ORGANIZAÇÃO DO TRABALHO E EXIGÊNCIAS BIOMECÂNICAS	WILLIANS CASSIANO LONGEN (Fisioterapeuta)	05.10
A FISIOTERAPIA E O EXERCÍCIO FÍSICO NO CONTROLE DA HIPERCOLESTEROLEMIA, HIPERTENSÃO ARTERIAL SISTÊMICA HAS E NOS DIABETES	ALEX PEPLAU KAULING (Fisioterapeuta)	19.10
EFEITOS DA SUPLEMENTAÇÃO DE VITAMINA “E” SOBRE BIOMARCADORES DE EDRESSE OXIDATIVO NA LESÃO MUSCULAR INDUZIDO PELO EXERCÍCIO EXCÊNTRICO	LUCIANO ACORDE DA SILVA (Profissional de Educação Física)	26.10

Cursos de Extensão oferecidos – Educação a Distância

Título	Participantes	Período
Curso: Drogas: Saiba como Evitar Educando para vida e formando cidadãos - 4ª Edição	<ul style="list-style-type: none"> ✓ Semi Presencial - 60 h/a ✓ 100% Distância – Público com acesso a Internet – 40 h/a ✓ Araranguá – Professores da Rede Municipal de Ensino – 60 h/a 	Abril a julho de 2005 Junho a agosto 2005
Curso de operação & programação sobre As calculadoras hp48/49 gii/g/gx/gii/g+	Público em Geral	Julho a Novembro de 2005
Formação Continuada em Educação a Distância para Docentes do Ensino Superior	50 professores da Graduação da Unesc e da Pós Graduação a distância	Agosto a dezembro de 2005
Programa de Formação Continuada dos Docentes da UNESC		
Oficina: Utilização do AVA	Docentes da Unesc	15 e 16 de fevereiro/05 25 de agosto
Oficina: Formação para uso das Salas Virtuais na Graduação - SEAD	Docentes da Unesc	13, a 5 de julho de 2005

6.1.3 Projetos vinculados aos programas

PROGRAMA ARTE E CULTURA

Projeto	Relação dos parceiros internos/externos	Coordenação	Público Alvo	Período de Realização	Nº de pessoas beneficiadas diretamente	Nº de pessoas beneficiadas indiretamente
Primavera e Paz UNESC – 6º Mostra de Orquídeas e Bonsais	AORMI – Associação dos Orquidófilos da Região Mineira, Laços e Abraços Decorações, As Aventuras do Professor Fortulino, Ms Orquidário, Tiscoski	Amalhene Baesso Reddig, Marcelo Feldhaus	Universitários, professores, funcionários e comunidade regional	19 a 21 de setembro	3.000	12.000

	Floricultura, Corais da cidade e região					
Feira Comunitária Regional de Artesanato – Natal	AFASC	Amalhene Baesso Reddig, Marcelo Feldhaus	Universitários, professores, funcionários e comunidade regional	28 de novembro a 01 de dezembro	3.000	12.000
Espaço Cultural UNESC – Projeto Toque de Arte	SESC Cultura e Curso de Artes Visuais	Amalhene Baesso Reddig, Marcelo Feldhaus	Universitários, professores, funcionários e comunidade regional	março a dezembro	15.500	180.000
União Dança de Rua da UNESC		Maxwell Sandeer Flor	Universitários, professores, funcionários e comunidade regional	projeto permanente	20.900	200.000
Grupo de Dança da UNESC		Valter Savi	Universitários, professores, funcionários e comunidade regional	projeto permanente	52.500	200.000
Coral da Unesc	Diretoria de Extensão e Ação Comunitária / Programa Arte e Cultura	Reginaldo Osvaldo da Silva	Acadêmicos, professores e funcionários da Unesc e comunidade externa	grupo permanente	2670	35000
Sexteto Instrumental da Unesc	Diretoria de Extensão / Programa Arte e Cultura	Reginaldo Osvaldo da Silva	Acadêmicos, professores e funcionários da Unesc e comunidade externa	Grupo Permanente	3840	28000
Grupo Vocal Universitário	Diretoria de Extensão e Ação Comunitária / Programa Arte e Cultura, Divisão de Música	Reginaldo Osvaldo da Silva	Acadêmicos, professores e funcionários da Unesc e comunidade externa	Grupo Permanente	2560	8000
Grupo de Capoeira	Diretoria de Extensão e Ação Comunitária / Programa Arte e Cultura	Cristiane Fernandes Berg	Universitários, professores e funcionários	projeto permanente	5.360	50.000
UNESC em Dança	Diretoria de Extensão e Ação Comunitária / Programa Arte e Cultura e Curso de educação Física	Prof. Valter Savi, Profa. Anelise Arns, Prof. Maxwell Sandeer Flor, Prof. Marcelo Feldhaus, Profa. Amalhene Baesso Reddig	professores, funcionários e acadêmicos da instituição, academias e grupos de dança da região	24 a 29 de outubro	12.000	180.000
Escola de Samba Mirim Criança Esperança: construindo a cidadania através do samba. Por	Diretoria de Extensão e Ação Comunitária / Programa Arte e Cultura e Curso de História	Débora Michels e Antônio Luiz Miranda	alunos da escola giacommo Zanette e comunidade local	julho de 2004 a julho de 2005	12	400

trás do tambor						
Central Universitária de Imagem e Movimento	Diretoria de Extensão e Ação Comunitária / Programa Arte e Cultura e GEDEST	Dra. Maria Isabel Leite	professores, funcionários e acadêmicos da instituição	julho de 2004 a julho de 2005	531	12.000
Invernada Artística Anita Garibaldi	Diretoria de Extensão e Ação Comunitária / Programa Arte e Cultura , prefeitura municipal de turvo-CTG Vale da Amizade	Jânio Picolo	comunidade regional	projeto permanente	10.000	50.000
Banda Sinfônica Cruzeiro do Sul	Diretoria de Extensão e Ação Comunitária / Programa Arte e Cultura e Sociedade Musical Cruzeiro do Sul	Henrique Gomes	professores, funcionários e acadêmicos da instituição e comunidade em geral	Projeto conveniado permanente	12.000	180.000

PROGRAMA CAPACITAÇÃO DE RECURSOS HUMANOS - CRH

Projeto	Relação dos parceiros internos/externos	Coordenação	Público Alvo	Período de Realização	Nº de pessoas beneficiadas diretamente	Nº de pessoas beneficiadas indiretamente
Laboratório de Leitura e Produção Textual	Diretoria de Extensão/ Programa de Idiomas/ Departamento de Letras	Ana Cláudia de Souza	Estudantes de cursos superiores cujas habilidades de leitura e produção escrita não tenham sido desenvolvidas no grau esperado para o nível de escolarização em que se encontram	três semestres		
Empreender – Conhecer Praticando	Diretoria de Extensão e Ação Comunitária, CAP e Departamento de Administração	Jorge Marcelino	Alunos do CAP	agosto a dezembro		100
Programa Universidade Alternativa	Diretoria de Extensão e Ação Comunitária	Célia Rovere Canarin	comunidade em geral	março a dezembro	250	500
Programa de idiomas	Diretoria de Extensão e Ação Comunitária e Departamento de Letras	: Maria Dolores Denski Pessoa	comunidade em geral	março a dezembro	800	1000
Formação de monitores de arte para o trabalho com crianças e jovens em espaços não-		Maria Isabel Leite	comunidade em geral	quartas-feiras e sábados	38	

formais de educação						
Programa de capacitação e atualização para professores de História da rede pública visando o trabalho com novas linguagens no ensino		João Batista Bitencourt e João Henrique Zanelato	Professores de História da Rede Pública de ensino		15	2.625

PROGRAMA EDUCAÇÃO E GESTÃO AMBIENTAL - PEGA

Projeto	Relação dos parceiros internos/externos	Coordenação	Público Alvo	Período de Realização	Nº de pessoas beneficiadas diretamente	Nº de pessoas beneficiadas indiretamente
Questões Ambientais Vivenciadas pela Integração da Ciência com a Arte	Diretoria de Extensão/ PEGA/ Departamento de Ciências Biológicas e Artes Visuais	Mári Stela Campos	Escolas municipais de educação infantil e de ensino fundamental.	anual		
Sensibilização Ambiental junto às Associações de Bairro e uso Educativo dos Recursos Hídricos nas Escolas dos Bairros Pio Corrêa, Mina Brasil e Cruzeiro do Sul – Criciúma/SC	Diretoria de Extensão/ PEGA/ Departamento de Geografia					
Compostagem Domiciliar: um passo para a preservação e consciência ambiental”. Desenvolvido pelo departamento de Engenharia Ambiental						
Por uma educação mais ambiental	Diretoria de Extensão/ PEGA/ Departamento de Ciências Biológicas	Mári Stela Campos	Escolas municipais de educação infantil e de ensino fundamental.	out/2004 a out/2005		
Educação para a Sustentabilidade	Diretoria de Extensão/	Carlyle Torres	Comunidade, escolas e ong	anual	5000	13200

de Ambientes Costeiros no município de Garopaba, SC	PEGA/ Departamento de Eng. Ambiental	Bezerra de Menezes				
---	---	--------------------	--	--	--	--

PROGRAMA EDUCAÇÃO PARA A CIDADANIA

Projeto	Relação dos parceiros internos/externos	Coordenação	Público Alvo	Período de Realização	Nº de pessoas beneficiadas diretamente	Nº de pessoas beneficiadas indiretamente
Ação Adolescente (Edição VI)	Secretaria de Desenvolvimento Social/Prefeitura Municipal de Criciúma/ Departamentos de Psicologia, Departamento de História, GEDEST, Departamento de Engenharia de Materiais	Edelu Kawahala	Adolescentes de 14 a 16 anos de idade, encaminhados pela Secretaria do Desenvolvimento Social e Habitação de Criciúma	26/04 a 26/11	252	708
Ação e Cidadania (Projeto Estruturante Presídio Santa Augusta)	Departamentos de Direito, Psicologia, Engenharia Civil, Educação Física, Fisioterapia, Nutrição, Enfermagem, Presídio Santa Augusta de Criciúma/SC	Profª Klondy Maria Allis Borges, Profª Mônica Ovinski de Camargo, Profª Edelu Kawahala	População interna do Presídio Santa Augusta de Criciúma/Criciúma/SC	Projeto Permanente	550	1500
<p>Obs.: O Projeto Ação e Cidadania(estruturante) abriga os seguintes sub-projetos:</p> <ul style="list-style-type: none"> • Cidadania na Construção Civil: uma estratégia de prevenção à violência e reincidência no Presídio Santa Augusta, de Criciúma (Edital 007/2004). • Projeto Execução Penal (Institucional) • Projeto Integração (Institucional) • Projeto: Natal Reciclado (Institucional) • Uma alternativa de qualificação para egressos e egressas do Presídio Santa Augusta de Criciúma, através da construção civil (Edital 17/2004). 						
Ação Comunidade	Associação de Moradores do Bairros 4ª Linha/ Associação de Moradores (Laguna)	Reginaldo de Souza Vieira	moradores do Bairro Quarta Linha/Criciúma e Município de Laguna	março a dezembro	100	10
Projeto Escola Giácomo Zanette, Centro de Educação Infantil e “Laredo” no Bairro Santo Antonio: ressignificando a cidadania pelas relações raciais (Edital 17/2004)	Departamentos de Psicologia e História	Débora Michels Mattos	moradores do Bairro Santo Antonio/Comunidade do Laredo	março a dezembro	30	150

Projeto Saúde Pública e Participação Popular	Departamentos de Direito e Enfermagem	Reginaldo de Souza Vieira	moradores do Bairro Quarta Linha – Criciúma/ SC	agosto/2004 a dezembro/2005	20	5000
--	---------------------------------------	---------------------------	---	-----------------------------	----	------

PROGRAMA SAÚDE E VIDA

Projeto	Coordenação	Público Alvo	Período de Realização	Nº de pessoas beneficiadas diretamente	Nº de pessoas beneficiadas indiretamente
Academia de Musculação	Marcos Vicente	Professores, funcionários e alunos as unesc e comunidade externa	Fevereiro a Dezembro	300	
Escolinha de Futebol e Voleibol em Nova Veneza	Odinar de Souza e Murilo Goulart Bitencourt	Crianças e Adolescentes	Março a Dezembro	220	220
Natação	Georgea P.W Dal - Bó	Professores, funcionários, acadêmicos e comunidade	Março a Dezembro	132	132
Hidroginástica		Professores, funcionários, acadêmicos e comunidade	março a dezembro	480	480
Capoeira	Cristiane Fernandes Berg	Alunos, professores, funcionários, alunos do cap e publico externo	fevereiro a dezembro	54	240
Escolinha Esportiva Araranguá	José Edio P.Cardoso	Crianças e Adolescentes	Março a Dezembro	600	600
Viva Melhor	Maria Aparecida Alves	Adolescentes, Adultos e Idosos	2ª a 6ª / Matutino e Vespertino	13.630	
Bola Pra Cima	Gisele Frigo	Crianças e jovens	2ª a 6ª / Matutino e Vespertino	1.200 crianças mensais	
Seminário Integrado de Pesquisa em Saúde	Joni Marcio de Farias	Professores e Acadêmicos	Março a Dezembro	200	200

Relação dos Projetos de Extensão Classificados pelo Edital 023/2004- PPAC

Projeto	Coordenação	Público Alvo	Período de Realização
Viabilidade da Implantação da Fitoterapia nos Postos de Saúde no Município de Criciúma	Angela Erna Rossato, Juliana Lora. Colaborador: Vanilde Citadine Zanette	Postos de Saúde da Cidade de Criciúma	Março a Dezembro
Desenvolvimento de um instrumento para auxiliar na adesão ao tratamento de pacientes hipertensos inseridos no Programa Saúde da Família (PSF) na Unidade de Saúde São Simão em Criciúma SC	Angela Iane Franceschet, Indianara Reynaud Toreti		Março a Dezembro

Relação dos Projetos de Extensão Classificados pelo Edital 017/2004

Projeto	Coordenação	Público Alvo	Período de Realização
Projeto Bem Viver com Alzheimer	Claudia Cipriano Vidal Heluany	Cuidadores de portadores do Mal de Alzheimer	Março a Dezembro
Acolhimento e Humanizando a atenção em saúde nas Unidades Críticas, clínicas médica e cirúrgica e Centro cirúrgico do Hospital São José: A contribuição da UNESC.	Mágada Tessmann Schwalm	Unidades Básicas de Saúde - UBS	Março a Dezembro
Prevalência de Parasitoses Intestinais em escolas de rede da rede municipal de ensino de Orleans-SC	Cleonice Maria Michelin	Escolares do Município de Orleans	Março a Dezembro
Promoção da saúde e Envelhecimento: desenvolvimento de ações educativas interdisciplinares com idosos	Luciane Bisogni Ceretta	Bairros da cidade de Criciúma	2004 / 2005
Adesão ao tratamento do paciente egresso da Casa de Saúde do Rio Maina			
Acolhimento e Humanização da atenção em saúde nas UBS: A contribuição da UNESC	Eliana Marília Faria	usuários das Unidades Básica de Saúde	Março a Dezembro

Relação dos Projetos de Extensão Classificados pelo Edital 007/2004/2005

Projeto	Coordenação	Público Alvo	Período de Realização
Prevenção e Reabilitação Pulmonar	Luciana França e Claudia S. da Costa	Pessoas com problemas pulmonares	Março a Dezembro
Projeto Interdisciplinar sobre Troca de Conhecimento Científico e Popular sobre Cultivo e Uso de Plantas Medicinais, parceria Interinstitucional - UNESC - Pastoral da Saúde - Regional Criciúma/SC	Kátia Mara Batista, Reginaldo Geremias, Vanilde Citadin Zanette, Zenaide Pais Topanotti, Fátima Chechetto, Aline Costa Brum Figueiró Leandro, Ciências Biológicas, Eliana M. Faria	Comunidade em Geral	setembro de 2004 a agosto de 2005
Projeto Rio Maina: Acompanhamento de Pacientes Egressos da Casa de Saúde Rio Maina e a Adesão ao Tratamento.			

PROGRAMA TECNOLOGIA E INOVAÇÃO

Projeto	Relação dos parceiros internos/externos	Coordenação	Público Alvo	Período de Realização	Nº de pessoas beneficiadas diretamente	Nº de pessoas beneficiadas indiretamente
Desenvolvimento de produtos e Alternativa de renda para		Márcio Antônio Fiori	Pessoas de baixa renda	01/2005 a 12/2005	15	60

populações em situação de risco social						
Desenvolvimento de produtos a partir de vidros reciclados		Adriano Michael Bernadin	Cooperativa de catadores do bairro São Simão	08/2004 a 12/2005	30	120
Qualificação e cidadania para trabalhadores da construção civil e moradores do bairro Cristo Redentor		Leopoldo Pedro Guimarães Filho	Trabalhadores da construção civil do Bairro Cristo Redentor	03/2005 a 12/2005	26	150
Escritório de Cooperação Técnica - ECT		Tadeu de Souza Oliveira	Acadêmicos da área tecnológica	03/2005 a 12/2005		

PROGRAMA VOLUNTARIADO

Projetos que receberam voluntários no 1º semestre/2005

Projeto	Cursos de graduação envolvidos	Nº de voluntários acadêmicos encaminhados	Nº de voluntários não-bolsistas encaminhados	Total de horas de trabalho voluntário prestadas
Bairro Santo Antonio e Fome Zero: Construção de Cidadania ou vocês tem fome/sede de que?	História , Psicologia e Pedagogia	2		24h
A Influência do Tropeirismo na formação de Praia Grande-SC (1900-1975)	História e Geografia	1		31h
Tirando a criança da rua através do futsal	Educação Física	1		20h
Sexteto/Unesc	Programa Arte e Cultura	1		28h
Montagem de Kits didáticos de medicamentos vencidos	Farmácia	1	1	24h
Museu de Arqueologia	IPAT	1		24h
Diretório Central do Estudante	Todos	5		238h
Avaliação de Estresse oxidativo em tecido cerebral de ratos adultos submetidos a meningite bacteriana causada pelo <i>Streptococcus pneumoniae</i>	Farmácia	2		73h
Educação e memória dos livros textos adotados no ensino público primário de Criciúma, nos anos de 1930-1970	Psicologia, Direito, Pedagogia e demais licenciatura da Unesc	2	1	102h
Por uma educação mais ambiental	Artes Visuais e Ciências Biológicas	2		41h
Desenvolvimento de Produtos a base de polímeros reciclados	Engenharia de Materiais	2		40h
Arquivamento Histórico do Fórum de Criciúma	História	2		24h
Efeito antioxidante in vitro	Nutrição e	1		26h

de extrato bruto hidroalcoólico com plantas utilizadas para diabetes na região de Criciúma	Farmácia			
Avaliação do potencial Hipolipemiante de Casearia sylvestris utilizando diferentes modelos experimentais in vivo	Farmácia	1		32h
Campanha tipagem sanguínea	Farmácia	1		231h
Pesquisa de Campo e Farmácias da Região	Farmácia	1		20h
Montagem de armário didático de medicamentos vencimentos	Farmácia	2		25h
Capacitação e organização de catadores de resíduos sólidos em Criciúma	Engenharia Ambiental	1		20h
Viva Economia – Grupo de conjuntura econômica	Economia	1		20h
Presídio Santa Augusta	Programa Educação para a Cidadania	1		20h
Amigo Solidário	Enfermagem	5		60h
A Mídia como formadora de opinião a respeito dos direitos e deveres da criança e do adolescente	Direito	8		273h
Atlas Sociolingüístico da Região Carbonífera	Letras	12		256h
Grupo de Dança-Dança de Rua	Programa Arte e Cultura	2		40h

Instituições que receberam voluntários no 1º semestre/2005:

Entidades/Escolas de Criciúma

Projeto	Áreas de atividades realizadas	Nº de voluntários acadêmicos encaminhados	Total de horas de trabalho voluntário prestadas
EMEIEF Padre Ludovico Coccolo	reforço escolar	2	45h
EMEIEF Prof. Jairo Luiz Tomazi	atividades pedagógicas	1	72h
EEB Pdrof. Marcílio Dias de San Thiago	atividade artísticas e culturais	1	32h
Escola Reunida José Giassi	reforço escolar, confecção de material pedagógico	2	41h
EMEIEF Pascoal Meller	reforço escolar	1	20h
EMEIEF Prof. Moacyr Jardim de Menezes	Auxiliar na biblioteca	3	60h
EMEIEF Prof. Zelma Savi Napoli	recreação	1	45h
Grupo Escolar Santa Rita de Cássia	reforço escolar	1	20h
EMEIEF Professora Clotildes Maria Martins Lalau	apoio pedagógico	2	40h
EMEIEF Serafina Milioli Pescador	Auxiliar biblioteca/ recreação/ reforço escolar	4	64h
EMEIEF Tancredo de Almeida Neves	reforço escolar, auxiliar na biblioteca	4	80h
EMEF Padre José Francisco Bertero	recreação/ reforço escolar	2	40h
ER Casemiro Stachurski	reforço escolar	1	20h
ER Gardina Minatto Cechinel	reforço escolar/ confecção de material pedagógico	2	52h
ER Giacomo Búriço	reforço escolar	2	41h

GE Jorge da Cunha Carneiro	auxiliar na biblioteca/ reforço escolar	2	20h
GE Núcleo Hercílio Luz	auxiliar na biblioteca/ reforço escolar	2	40h
Grupo Escolar Professora Lili Coelho	reforço escolar	1	27h
EMEF Professor Wilson Lalau	reforço escolar	2	60h
Nome da Entidade/escola: ER Acácio Alfredo Villain	reforço escolar	1	76h
EMEF Érico Nonnenmacher	atendimento ao público	1	20h
GE Amaro João Batista	reforço escolar/ atividades artísticas e culturais	4	92h
Grupo Escolar Ângelo Félix Uggioni	apoio pedagógico	1	20h
ER Antonio Colombo	reforço escolar	1	20h
Grupo Escolar Archimedes Napolini	recreação/ reforço escolar	2	40h
EMEIEF Augusto Pavei	reforço escolar	1	20h
EMEIEF Caetano Ronchi	palestras/ reforço escolar	2	40h
EMEIEF Dionízio Milioli Pescador	reforço escolar	1	20h
EMEIEF Eliza Sampaio Rovaris	reforço escolar/ recreação	4	64h
ER Professora Elza Sampaio Rovaris	reforço escolar	1	20h
EMEIEF Fortunato Brasil Napolini	artísticas e culturais	1	20h
EMEIEF Filho do Mineiro	reforço escolar	1	21h
EMEIEF Giacomo Zanette	reforço escolar/ auxiliar na biblioteca	4	41h
EI Umberto Cesa	artísticas e culturais	1	20h
EMEIEF Ignácio Rzatki	reforço escolar	1	24h
EMEIEF João Locatelli	recreação	1	28h
EEB Irmã Edviges	palestras/ reforço escolar/ atendimento ao público	4	93h
EEB João Dagostim	reforço escolar/ informática/ confecção de material pedagógico	5	74h
EEB João Frassetto	reforço escolar/ recreação/ informática	5	108h
EEB Joaquim Ramos	reforço escolar	3	61h
EB Maria José Hülse Peixoto	auxiliar na biblioteca	2	40h
EEF Lindolfo Collor	reforço escolar/ auxiliar na biblioteca	3	61h
EB Padre Miguel Giacca	informática/ reforço escolar/ auxiliar na biblioteca/ recreação	7	144h
EEB Ministro Jarbas Passarinho	reforço escolar/ educação ambiental	4	60h
EEB Professor Pedro da Ré	reforço escolar/ recreação/ auxiliar na biblioteca	7	121h
EEF Dr. José de Patta	reforço escolar	1	4h
EEF Luiz Lazzarin	Auxiliar administrativo	1	50h
EEF São Cristóvão	recreação/ reforço escolar	3	60h
EMEF Padre José Franciso Bertero	recreação/ reforço escolar	2	20h
EEF Silva Alvarenga	auxiliar na biblioteca	1	20h
EEB Ignácio Stakowski	apoio pedagógico	1	24h
CEDUP Abílio Paulo	reforço escolar/ artísticas e culturais/ educação ambiental/ auxiliar na biblioteca/ confecção de material pedagógico/ atendimento	12	180h
EB Maria José Hülse Peixoto	auxiliar na biblioteca	1	20h
GE Archimedes Napolini	reforço escolar/ recreação	2	46h
EEB Governador Heriberto Hülse	reforço escolar/ auxiliar na biblioteca/ recreação/ atendimento	8	105h
EEB Humberto de Campos	informática/ recreação/ reforço escolar/ aux. Na biblioteca	4	80h
EEB Rubens de Arruda Ramos	recreação/ reforço escolar/ aux. biblioteca	3	58h
EB Hercílio Amante	reforço escolar	1	44h
EB Oswaldo Hülse	atendimento	1	20h
EEB Antonio Milanez	reforço escolar/ atendimento/ auxiliar na biblioteca	3	62h
EEB Cel. Marcos Rovaris	reforço escolar/ informática/ aux. biblioteca	4	120h
EEB Coelho Neto	informática/ auxiliar na biblioteca	4	44h
EEB Engenheiro Sebastião Toledo dos Santos	reforço escolar/ recreação/ auxiliar na biblioteca e no atendimento ao público	30	553h
AFASC/ Casa da Solidariedade	informática/ atendimento	4	63h
AFASC/ Centro de Internamento Provisório	recreação/ palestras	3	48h

AFASC/ CEIs	recreação/ confecção de material pedagógico/ reforço escolar	11	219h
Associação Beneficente Nossa Casa	recreação/ reforço escolar	19	259h
Associação de Caridade Beato Aníbal Maria Di Francia	atendimento ao público	1	22h
Associação de Moradores Bairro Jardim Maristela	reforço escolar	1	25h
Associação de Moradores Quarta Linha	arrecadação de doações/ reforço escolar	3	66h
Associação de Moradores Jardim Montevideó	aux. administrativo	1	20h
Associação de Moradores Vila D'Oro	recreação	2	25h
Associação de Aposentados e Pensionistas	informática/ atendimento	3	70h
Associação de Pais e Amigos dos Autistas	recreação/ confecção de material pedagógico	2	49h
Albergue São José	jardinagem	2	40h
Abrigo do Menor	educação ambiental/ informática	3	60h
Instituição Beneficente Abadeus	atendimento/ recreação/ informática/ aux. administrativo	7	110h
Bairro da Juventude	apoio pedagógico/ reforço escolar; recreação; aux. administrativo	12	132h
Biblioteca Pública Municipal Donatila Borba	pesquisa/ auxiliar na biblioteca	5	46h
Capela Cristo Rei	catequese	1	20h
Capela Nossa Senhora da União	informática	1	24h
Capela Nossa Senhora do Perpétuo Socorro	atendimento	1	20h
Casa de Repouso Cantinho do Idoso	recreação	3	80h
Capela São Simão	catequese	1	4h
Comunidade Santo Antonio	catequese	1	8h
Casa do Amor Fraternal	reforço escolar	1	20h
Casa da Criança e do Adolescente	esportes	2	41h
Casa do Caminho	apoio pedagógico	1	20h
Casa de Repouso Recanto do Idoso	informática/ recreação/ atendimento	12	221h
CDI Comitê para a democratização da Informática	informática	1	20h
CEJA – Centro de Educação de Jovens e Adultos	apoio pedagógico	1	92h
Clube de Desbravadores Ouro Negro	reforço escolar/esportes	2	52h
Conferência Vicentina Nossa Senhora das Graças	recreação/ atendimento	3	64h
Centro Social Urbano	informática/ reforço escolar/esportes	3	40h
CRAS – Bairro Tereza Cristina	recreação	1	20h
Cruz Vermelha Brasileira	informática/ recreação/ atendimento	20	241h
Desafio Jovem	atendimento	1	20h
Fundação Cultural de Criciúma	reforço escolar/informática	5	100h
Fundação Municipal de Esportes	esportes	5	52h
GAPAC	atendimento	1	24h
Gerência Executiva do INSS	informática	1	20h
Hospital São José	informática/ recreação/ atendimento	12	138h
Igreja Adventista do Sétimo Dia	atendimento/palestras	3	21h
Igreja Cristã da Mensagem	confecção de material pedagógico	2	40h
Igreja Evangélica Assembléia de Deus	atendimento/artes/palestras	6	87h
Igreja do Evangelho Quadrangular	recreação/ reforço escolar	2	48h
Lar de Auxílio aos Idosos Fesitauer	recreação/ atendimento/jardinagem	11	153h
Igreja Nossa Senhora Auxiliadora	palestras	2	42h
Igreja Pentecostal Nova Vida	informática/ recreação	2	43h
Igreja O Caminho de Deus	palestras	1	27h
Instituto de Educação Especial Diomício Freitas	informática	2	45h
Casa Lar da 3ª Idade Rede Viva	recreação/ atendimento/palestras	5	89h
Núcleo de Tecnologia da Educação-21º GREI	reforço escolar	1	20h
Paróquia Nossa Senhora da Salette	artes/recreação/jardinagem	5	89h
Paróquia Nossa Senhora de Fátima	informática/atendimento	4	50h
Paróquia Santa Bárbara	informática/ atendimento	3	20h
Paróquia Santo Agostinho	informática/ confecção de material	11	199h

	pedagógico/ atendimento		
Pastoral Catequética	palestras	2	28h
Pastoral da Criança	atendimento	6	92h
PORSOL – Portal da Solidariedade	jardinagem/ recreação	3	28h
Projeto ACR – Anarquistas contra o racismo	palestras/atendimento	3	30h
Rede Feminina de Combate ao Câncer	informática/ atendimento	7	110h
Secretaria do Desenvolvimento Social e Habitação	informática	2	41h
Secretaria do Meio Ambiente e Agricultura	atendimento/educação ambiental	4	76h
SEPASC- Serviço de Pastoral Carcerária	informática	1	20h
Vigilância Epidemiológica	informática	1	24h
Secretaria de Saúde - Unidade de Saúde Materno Infantil	informática	3	57h
SEICHO-NO-IE do Brasil	atendimento	1	4h

Entidades/Escolas de Cocal do Sul

Projeto	Áreas de atividades realizadas	Nº de voluntários acadêmicos encaminhados	Total de horas de trabalho voluntário prestadas
APAE – Centro de Apoio Luzes do Amanhã	atendimento/ recreação/ reforço escolar/ aux. na biblioteca	7	153h
EB Demétrio Betiol	reforço escolar	3	60h
EEB Professor Padre Schuler	reforço escolar/ desportiva	2	47h
EEB Profª Francisca Martins de Oliveira Búrigo	confeção de material pedagógico	1	32h
Igreja Evangélica Assembléia de Deus	informática	1	21h
IEI Fernando de Fávéri	recreação/ jardinagem/ reforço escolar/ atendimento/ informática	6	86h
IEI Pré-Escolar Cantinho Alegre	apoio pedagógico	1	20h
Paróquia de Cocal do Sul	jardinagem/ artística e culturais/ aux. administrativo	3	52h
Pastoral da Saúde	atendimento	1	20h
Prefeitura Municipal – Secretaria de Educação	recreação	2	56h

Entidades/Escolas do Ermo

Projeto	Áreas de atividades realizadas	Nº de voluntários acadêmicos encaminhados	Total de horas de trabalho voluntário prestadas
Prefeitura Municipal de Ermo	reforço escolar	1	24h

Entidades/Escolas de Forquilha

Projeto	Áreas de atividades realizadas	Nº de voluntários acadêmicos encaminhados	Total de horas de trabalho voluntário prestadas
CEIC Monteiro Lobato	desportivas	1	24h
CEI Tia Octávia	reforço escolar	1	20h
CE Luis Tramontin	aux. na biblioteca	1	21h
CE Natálio Vassoler	reforço escolar	1	20h
Creche Comunitária Paraíso das Crianças	recreação	1	20h
EEB Francisco Hoepers	apoio pedagógico/ artísticos e culturais	2	40h
EEF Ângelo Izé	apoio pedagógico/ aux. na biblioteca	2	40h
Grupo de Jovens – Juventude Unida de São Pedro	palestras/ recreação	2	46h
GE Waldemar Casagrande	apoio pedagógico	1	21h
Grupo de 3ª Idade	esportes	1	20h

Paróquia Sagrado Coração de Jesus	auxiliar administrativo/palestras	8	123h
Pastoral da Criança	confecção de material pedagógico/recreação	3	20h

Entidades/Escolas de Lauro Müller

Projeto	Áreas de atividades realizadas	Nº de voluntários acadêmicos encaminhados	Total de horas de trabalho voluntário prestadas
Biblioteca Municipal Joacyr Manoel da Silva	auxiliar na biblioteca/ artes, palestras	5	104h
Conselho Comunitário de Guatá	palestras	1	28h
Eeb Walter Holthausen	aux. administrativo/ reforço escolar/ confecção de material pedagógico	3	61h
EB Emília Mamede Soares	aux. biblioteca	1	22h
EEF Professora Lígia Chaves Cabral	reforço escolar/ recreação	3	44h
Igreja Evangélica Assembléia de Deus	recreação/ aux. adm	2	46h
Igreja Santa Bárbara	catequese/ artísticas e culturais	2	20h
Igreja São Rafael	aux. adm./ artísticas e culturais	2	49h
Igreja Imaculado Coração de Maria	recreação/ catequese/ palestras/ informática/ atendimento	7	157h
Núcleo Avançado de Ensino Supletivo NAES	apoio pedagógico	2	40h
Secretaria de Educação e Cultura	recreação/ artísticas e culturais/ confecção de material pedagógico	5	68h

Entidades/Escolas de Jacinto Machado

Projeto	Áreas de atividades realizadas	Nº de voluntários acadêmicos encaminhados	Total de horas de trabalho voluntário prestadas
APAE	recreação	3	63h
EEB Jacinto Machado	reforço escolar/ aux. administrativo	2	44h
BEM Arizona	reforço escolar	1	32h
EI Santa Bárbara	apoio pedagógico	1	21h
Ginásio de Esportes Governador Pedro Ivo Campos	desportivas	2	32h
Hospital São Roque	atendimento/ aux. administrativo	3	44h
Paróquia Santa Terezinha	catequese	3	46h
Pastoral da Criança	recreação/ pesagem	4	95h
Pastoral da Saúde	pesquisa	1	24h
Prefeitura Municipal	artísticas e culturais	3	60h

Entidades/Escolas de Maracajá

Projeto	Áreas de atividades realizadas	Nº de voluntários acadêmicos encaminhados	Total de horas de trabalho voluntário prestadas
CEMASAS – Centro de Atendimento a Saúde e Assistência Social	aux. administrativo	1	25h
EEB Eufrásio Avelino Rocha	atendimento/ reforço escolar	2	40h
EEB Manoel Gomes Baltazar	desportivas/ aux. biblioteca	2	40h
EM Doze de Maio	apoio pedagógico	1	20h
Paróquia Nossa Senhora da Conceição	recreação/ jardinagem/ catequese/ palestras	5	91h

Entidades/Escolas de Jaguaruna

Projeto	Áreas de atividades realizadas	Nº de voluntários acadêmicos encaminhados	Total de horas de trabalho voluntário prestadas
Conselho Comunitário	informática/ recreação	3	64h

Entidades/Escolas de Morro da Fumaça

Projeto	Áreas de atividades realizadas	Nº de voluntários acadêmicos encaminhados	Total de horas de trabalho voluntário prestadas
Associação Cultural e Esportiva força Jovem	informática	1	12h
APAE – Escola Bem Me Quer	reforço escolar	1	20h
EEB Princesa Isabel	reforço escolar	1	20h
Igreja Evangélica Assembléia de Deus	palestras	1	20h
Secretaria Municipal de Educação e Cultura	jardinagem/ reforço escolar/ recreação	12	274h
Renovação Carismática Católica	catequese	1	22h

Entidades/Escolas de Meleiro

Projeto	Áreas de atividades realizadas	Nº de voluntários acadêmicos encaminhados	Total de horas de trabalho voluntário prestadas
APAE	jardinagem	1	20h
Escola de Educação Básica de Meleiro	reforço escolar/artes/informática	9	161h
Prefeitura Municipal de Meleiro	reforço escolar/recreação	8	129h
Paróquia Nossa Senhora da Glória	jardinagem/educação ambiental/recreação	7	172h

Entidades/Escolas de Morro Grande

Projeto	Áreas de atividades realizadas	Nº de voluntários acadêmicos encaminhados	Total de horas de trabalho voluntário prestadas
Jardim Nossa Senhora da Salette	apoio pedagógico	1	20h
Escola de Educação Básica Ana Machado Dal Toé	reforço escolar/esportes/jardinagem	3	64h

Entidades/Escolas de Içara

Projeto	Áreas de atividades realizadas	Nº de voluntários acadêmicos encaminhados	Total de horas de trabalho voluntário prestadas
44º Grupo Escoteiro Djalma Marques Escravaco	educação ambiental	1	24h
APAE	recreação/auxiliar de cozinha/palestras	4	63h
Biblioteca Pública Municipal Cruz e Souza	atendimento	1	4h
Capela Santa Rita de Cássia	atendimento, visitas as famílias carentes	2	44h
Capela São José Operário	recreação	2	40h
Casa da cultura Padre Bernardo Junkes	informática	3	60h
Centro de Educação infantil Branca de Neve	artes	1	27h
CEI Pequeno Mundo	recreação	1	20h
CEI Espaço para Crescer	apoio pedagógico	1	20h

Colégio Estadual Melchíades Bonifácio Espíndula	reforço escolar/informática	6	87h
Conselho Local de Saúde	atendimento	1	20h
ÉFIAS – Entidade Feminina Içarense de Assistência Social	recreação	2	43h
Conselho Tutelar de Içara	atendimento	1	20h
Escola Básica Municipal Maria Arlete B. Lodetti	recreação	2	44h
Escola Básica Professora Maria da Glória Silva	reforço escolar	4	50h
EEB Antonio Guglielmi Sobrinho	reforço escolar/recreação/palestras	4	93h
Escola de Ensino Fundamental Dimer Pizzetti	reforço escolar	4	61h
EEF Gervásio Teixeira Fenandes	reforço escolar	3	76h
EEF Quintino Folgiarini Dajori	informática/auxiliar na biblioteca	2	54h
EM Ângelo Zanellato	reforço escolar	1	40h
EEB Professora Salete Scotti dos Santos	recreação/informática	3	66h
EEF Alaíde Taballipa	informática	1	24h
EEF Ignácio Stakowski	recreação/reforço escolar/jardinagem	4	77h
Igreja Evangélica Assembléia de Deus	recreação	1	4h
Igreja São Rafael	confecção de material pedagógico/palestras	5	135h
Igreja Matriz São Donato	recreação/palestras	2	47h
ONG – Sociedade Ecológica	educação ambiental	1	30h
Igreja Matriz São Miguel	palestras/recreação	2	4h
Pastoral da Criança	recreação/atendimento	2	28h
Pastoral da Catequese	catequese/palestras	8	54h
Pastoral do Matrimônio	artes	1	24h
Prefeitura Municipal -Secretaria de Saúde	informática/palestras/educação ambiental	5	111h
Sociedade corpo de bombeiro voluntário	esportes/atendimento/informática	5	120h
Fundação Municipal de Esportes	atendimento/informática	2	37h
Sindicato dos trabalhadores rurais de Içara	informática	1	21h

Entidades/Escolas de Balneário Arroio do Silva

Projeto	Áreas de atividades realizadas	Nº de voluntários acadêmicos encaminhados	Total de horas de trabalho voluntário prestadas
ONG –Vida Saudável	esportes/educação ambiental	2	20h
Prefeitura Municipal	reforço escolar/palestras/atendimento	8	209h

Entidades/Escolas de Praia da Gaivotá

Projeto	Áreas de atividades realizadas	Nº de voluntários acadêmicos encaminhados	Total de horas de trabalho voluntário prestadas
EEB Praia da Gaivotá	educação ambiental/palestras/artes	6	140h
EEF Lagoa de Fora	confecção de material pedagógica/reforço escolar	2	40h
Fundo Municipal de Saúde	atendimento/confecção de material pedagógico	2	25h

Entidades/Escolas de Passos de Torres

Projeto	Áreas de atividades realizadas	Nº de voluntários acadêmicos encaminhados	Total de horas de trabalho voluntário prestadas
EMEF Manoel Rodrigues da Silva	reforço escolar	1	20h

Entidades/Escolas de Araranguá

Projeto	Áreas de atividades realizadas	Nº de voluntários acadêmicos encaminhados	Total de horas de trabalho voluntário prestadas
Associação de Moradores Bairro Cidade Alta	recreação	1	28h
Associação de Tênis Morro dos Conventos	recreação	2	44h
Centro de Educação Cantinho do Amor	esportivas	1	40h
Casa Lar Irmã Carmem	recreação/ informática/ reforço escolar/ esportivas	4	20h
Centro de Educação de Jovens e Adultos	atendimento/ artísticas e culturais/ reforço escolar	4	106h
EBM Nova Divinéia	educação ambiental	1	20h
EEB Professora Isabel Flores Hübbe	reforço escolar	1	20h
EB Castro Alves	apoio pedagógico/ aux. Biblioteca/ esportes	6	121h
EEB Professor Clóvis Goulart	pesquisa/ reforço escolar	2	40h
EEB Prof. Dolvina Leite de Medeiros	reforço escolar	1	20h
EI Espigão da Pedra	reforço escolar	1	34h
Hospital Regional de Araranguá	informática/ fisioterapia	4	80h
Instituição Espírita Casa da Fraternalidade	educação ambiental	2	20h
Lar Beneficente São Vicente de Paulo	informática/ jardinagem	3	161h
Paróquia Sagrada Família	palestras	1	22h

Entidades/Escolas de São Ludgero

Projeto	Áreas de atividades realizadas	Nº de voluntários acadêmicos encaminhados	Total de horas de trabalho voluntário prestadas
EEB São Ludgero	educação ambiental/ aux. administrativo	2	40h

Entidades/Escolas de Morro Grande

Projeto	Áreas de atividades realizadas	Nº de voluntários acadêmicos encaminhados	Total de horas de trabalho voluntário prestadas
EEF Maria Duarte Vasconcelos	administrativo	4	96h

Entidades/Escolas de Sangão

Projeto	Áreas de atividades realizadas	Nº de voluntários acadêmicos encaminhados	Total de horas de trabalho voluntário prestadas
EEB Bernardo Schmitz	recreação	1	20h

Entidades/Escolas de Rio Fortuna

Projeto	Áreas de atividades realizadas	Nº de voluntários acadêmicos encaminhados	Total de horas de trabalho voluntário prestadas
Comissão Municipal de Esportes	esportivas	2	40h

Entidades/Escolas de Grão Pará

Projeto	Áreas de atividades realizadas	Nº de voluntários	Total de horas de trabalho

		acadêmicos encaminhados	voluntário prestadas
EEB Dr. Miguel de Parra	jardinagem	1	20h
CEI Tio Patinhas	confeção de material pedagógico	1	20h

Entidades/Escolas de Laguna

Projeto	Áreas de atividades realizadas	Nº de voluntários acadêmicos encaminhados	Total de horas de trabalho voluntário prestadas
EEF Almirante Lamego	reforço escolar	1	21h

Entidades/Escolas de Jaguaruna

Projeto	Áreas de atividades realizadas	Nº de voluntários acadêmicos encaminhados	Total de horas de trabalho voluntário prestadas
Grupo Cultural CRU de Teatro	artísticas e culturais/ informática	5	146h
EBM Profª Dalcy Ávila de Souza	esportes/ atendimento	3	59h
Conselho Comunitário de Jaguaruna	recreação	1	21h

Entidades/Escolas de Braço do Norte

Projeto	Áreas de atividades realizadas	Nº de voluntários acadêmicos encaminhados	Total de horas de trabalho voluntário prestadas
EEB Padre Jacob Luz	reforço escolar	1	27h

Entidades/Escolas de Nova Veneza

Projeto	Áreas de atividades realizadas	Nº de voluntários acadêmicos encaminhados	Total de horas de trabalho voluntário prestadas
AFAVE – Associação Feminina de Assistência Veneziana	recreação	1	23h
Capela São Francisco de Assis	artísticas e culturais	1	21h
Coral Infante Juvenil os Pequenos Peregrinos	artísticas e culturais	1	20h
CE Abílio Cezar Borges	reforço escolar/ informática/ aux. Biblioteca/ aux. administrativo	7	164h
CE Humberto Hermes Hoffmann	educação ambiental/ auxiliar na biblioteca	3	40h
Creche Municipal São Bento Baixo	reforço escolar/ recreação	3	40h
EEB Julieta Torres Gonçalves	reforço escolar/ recreação	2	44h
EM Caravaggio	reforço escolar	1	24h
EM Terezinha Paseto Spillere	artísticas e culturais/ recreação	3	44h
Jardim de Infância Cantinho Feliz	reforço escolar	1	21h
Jardim de Infância Pequeno Príncipe	apoio pedagógico	1	20h
Paróquia São João Batista	atendimento ao público/ palestras/ jardinagem/ recreação	5	78h
Paróquia São Marcos	palestras/ aux. Em eventos	2	56h
Pastoral da Criança de Caravaggio	pesagem das crianças	1	20h
Pastoral da Criança	palestras	1	22h
Prefeitura Municipal de Nova Veneza	recreação; aux. administrativo	3	61h

Entidades/Escolas de Orleans

Projeto	Áreas de atividades realizadas	Nº de voluntários acadêmicos encaminhados	Total de horas de trabalho voluntário prestadas
Capela São Bom Jesus do Iguapé	artísticas e culturais	1	20h
EB Cônego Santos Sprícigo	confecção de material pedagógico	2	44h
EB Professor Leopoldo Hanoff	reforço escolar/ aux. biblioteca	2	43h
EEB Costa Carneiro	aux. administrativo	1	23h
EEB Toneza Cascaes	reforço escolar/ aux. Biblioteca/ esportivas	4	97h
EEF Tito Carvalho	reforço escolar	1	4h
EM Genésio Mason	confecção de material pedagógico/ recreação	5	102h
EM Hilsa Pedone	reforço escolar	1	20h
Fundação Hospitalar Santa Otilia	aux. Administrativo/ atendimento ao público	5	122h

Entidades/Escolas de Praia Grande

Projeto	Áreas de atividades realizadas	Nº de voluntários acadêmicos encaminhados	Total de horas de trabalho voluntário prestadas
CE Bulcão Viana	aux. administrativo/ recreação	2	40h

Entidades/Escolas de Santa Rosa do Sul

Projeto	Áreas de atividades realizadas	Nº de voluntários acadêmicos encaminhados	Total de horas de trabalho voluntário prestadas
Escola Especial da Santa Rosa do Sul	jardinagem/ reforço escolar/ confecção de material pedagógico	3	132h
EEB João dos Santos Areão	informática/ reforço escolar/ recreação/ atendimento	7	157h
EEF Cônego João Reitz	confecção de material pedagógico/ informática/ artísticas e culturais	3	68h
Paróquia Santa Rosa de Lima	recreação	1	30h
Prefeitura Municipal de Santa Rosa do Sul	reforço escolar	1	28h
Secretaria Municipal de Educação, Cultura e Esporte	reforço escolar/ educação ambiental/ aux. Adm.	6	188h
EB Ana Régis Arantes	reforço escolar	1	27h

Entidades/Escolas de São João do Sul

Projeto	Áreas de atividades realizadas	Nº de voluntários acadêmicos encaminhados	Total de horas de trabalho voluntário prestadas
EEB Angelo Scarpa	jardinagem/ recreação	2	20h
Secretaria Municipal de Educação	educação ambiental/ reforço escolar	2	40h

Entidades/Escolas de Siderópolis

Projeto	Áreas de atividades realizadas	Nº de voluntários acadêmicos encaminhados	Total de horas de trabalho voluntário prestadas
EBM Jorge Biff	aux. biblioteca	1	32h

EB Deputado Silvio Ferraro	artísticas e culturais	1	20h
EB Dr. Tullo Cavallazzi	reforço escolar; aux. biblioteca	2	42h
EEB José do Patrocínio	atendimento/ reforço escolar/ educação ambiental	6	154h
Pastoral da Saúde	aux. Biblioteca/ atendimento ao público	2	40h
Secretaria Municipal da Saúde	palestras/ informática	3	104h

Entidades/Escolas de Sombrio

Projeto	Áreas de atividades realizadas	Nº de voluntários acadêmicos encaminhados	Total de horas de trabalho voluntário prestadas
Associação dos Estudantes Universitários	palestras/ atendimento/ informática/ educação ambiental	16	304h
Conselho Tutelar dos Direitos das Crianças e do Adolescentes	informática	1	91h
EEB Antonio Stuart	esportivas	1	27h
CE Catulo da Paixão Cearense	reforço escolar	3	40h
CE Cultural Social Dona Maria Monteiro Tiscoski	apoio pedagógico	1	20h
EEB Professora Alda Santos de Vargas	reforço escolar/ esportivas/ aux. biblioteca	4	66h
EEF Normélio Cunha	reforço escolar	1	26h
ERM Alcides de Souza Pereira	recreação	1	25h
Lar Beneficente do Idoso São José	recreação/ atendimento	3	68h
Paróquia Santo Antonio de Pádua	recreação/ palestras	4	90h
Polícia Militar de Santa Catarina	atendimento/ recreação/ informática	3	77h
Secretaria Municipal de Saúde	recreação/ reabilitação e fisioterapia	2	43h

Entidades/Escolas de Timbé do Sul

Projeto	Áreas de atividades realizadas	Nº de voluntários acadêmicos encaminhados	Total de horas de trabalho voluntário prestadas
APAE	reforço escolar/ jardinagem/ atendimento	5	100h
EEB Timbé do Sul	aux. Biblioteca/ reforço escolar	2	45h
Secretaria Municipal de Educação	artísticas e culturais	1	21h

Entidades/Escolas de Torres

Projeto	Áreas de atividades realizadas	Nº de voluntários acadêmicos encaminhados	Total de horas de trabalho voluntário prestadas
Centro de Educação Infantil Salina	recreação	3	120h
EEEM Marechal Deodoro	reforço escolar/ aux. Manutenção de laboratório	4	84h
IEE Marcílio Dias	informática/ pesquisa	2	40h
Prefeitura Municipal – Secretaria de Saúde	aux. Manutenção de laboratórios	1	20h
Prefeitura Municipal de Dom Pedro de Alcântara	atendimento	1	20h
Prefeitura Municipal de Três Cachoeiras	atendimento	2	55h

Entidades/Escolas de Turvo

Projeto	Áreas de atividades realizadas	Nº de voluntários acadêmicos	Total de horas de trabalho voluntário
---------	--------------------------------	------------------------------	---------------------------------------

		encaminhados	prestadas
Associação de Jovens com Treinamento de Liderança Cristã	atendimento	2	61h
EEB João Colodel	aux biblioteca/ reforço escolar/ atendimento/ informática	5	106h
Secretaria de Educação	reforço escolar/ apoio pedagógico	5	104h
Hospital São Sebastião	jardinagem/ atendimento/ informática	8	165h
Paróquia Nossa Senhora da Oração	aux administrativo/ catequese	2	51h
Pré-Escola Pedacinho do Céu	jardinagem	1	24h

Entidades/Escolas de Treviso

Projeto	Áreas de atividades realizadas	Nº de voluntários acadêmicos encaminhados	Total de horas de trabalho voluntário prestadas
EEF João Victor	auxiliar administrativo	1	4h
PROAST – Promoção e Assistência Social de Treviso	auxiliar administrativo	1	20h

Entidades/Escolas de Urussanga

Projeto	Áreas de atividades realizadas	Nº de voluntários acadêmicos encaminhados	Total de horas de trabalho voluntário prestadas
Associação Urussanguense de Assistência Social	auxiliar administrativo	1	22h
Hospital Nossa Senhora da Conceição	informática/ educação ambiental/ fisioterapia/ atendimento	6	89h
Paraíso da Criança	atendimento/ desportivas	2	42h
APAE – Escola Santa Rita de Cássia	desportivas/ informática	2	54h
Escola Municipal Rio Caeté	apoio pedagógico	1	20h
EEB Caetano Bez Batti	reforço escolar/ atendimento	2	25h
EEB Barão do Rio Branco	apoio pedagógico/ auxiliar administrativo/ reforço escolar	3	53h
Associação Comunitária Pirago	informática	1	30h
Centro Educacional e Profissional Lydio de Brides	desportivas/ recreação	2	47h
Centro Educacional Vereador Erotides Borges	reforço escolar	2	20h

Quadro Resumo das Atividades

Cód. Área ¹	Cód. Área ²	Nº projetos vinculados	Nº de Eventos	Nº pessoas beneficiadas indiretamente	Nº pessoas atendidas	Nº de pessoas envolvidas na execução				
						docentes	acadêmicos bolsistas	acadêmicos não bolsistas	técnicos administrativos	pessoas de outras instituições
12	08	3	7	204.000	21.500	3	18	0	3	50
40	08	8	117	881.000	116.470	17	86	23	5	122
12	08	2	37	50.400	5.372	4	4	12	1	42
39	08	01	132	12.000	531	03	04	02	01	20
29	04	7		Incontável	3.236	01	14	27	04	0
21	04	01	16	Não consta	200	01	01	0	0	0

45	04	02		Não consta	350	04	11	0	0	03
02	04	1		800	100	03	06	01		08
31	04	1		450		06	04	0	0	02
04	04	4		750	1.304	15	15	23	0	13
10	04	1		Não consta	Não consta	06	02	0	00	01
20 (horto)	2 e 5	1	1	15.000	6.500	1			2	
20 e 30 G.R.S.	2	1	80	19.758	4.939	1	8			4
20 Q.A.V.C.A	2	1	2	187	1061	5	2	1	1	46
20 e 30 Rec. Hidr.	2	1	2	376	94	2	2	6		2
30 E.S.A.C.	3	1	5	13.200	5000	5	2	2		4
20 P.U.E.M.A	2	1	1	5385	1077	4	4	8	1	43
Total		37	400	1.203.306	167.734	81	183	105	18	360

Quadro Resumo das Atividades do Programa Voluntariado Ano 2005 - 1º Semestre/ 2005

Cód. Área ¹	Cód. Área ²	Nº projetos inscritos	Nº entidades inscritas	Nº voluntários encaminhados (somar dos projetos e entidades com o mesmo cód. Área)	Carga Horária de trabalho voluntário prestado (horas)	Nº pessoas atendidas/ beneficiadas diretamente	Nº pessoas atendidas/ beneficiadas indiretamente	Nº de pessoas envolvidas na execução	
								técnicos administrativos	pessoas de Instituições externas à Unesc
2	6	0	9	28	654	-	-		-
3	6	0	1	03	28	-	-		-
4	6	0	8	47	684	-	-		-
6	6	0	6	25	574	-	-		-
7	6	0	2	4	60	-	-		-
8	6	0	5	15	338	-	-		-
9	6	1	0	12	256	-	-		-
12	6	4	10	48	11840	-	-		-
13	6	6	2	13	503	-	-		-
14	6	0	14	37	812	-	-		-
15	6	0	6	14	254	-	-		-
16	6	3	1	7	110	-	-		-
20	6	2	3	11	289	-	-		-

22	6	0	17	42	705	-	-		-
24	6	0	1	2	47	-	-		-
25	6	0	159	371	7584	-	-		-
26	6	1	0	01	20	-	-		-
27	6	0	2	42	733	-	-		-
28	6	0	5	13	205	-	-		-
29	6	2	6	40	682	-	-		-
31	6	0	3	11	153	-	-		-
32	6	0	59	157	2555	-	-		-
33	6	1	0	02	40	-	-		-
35	6	0	1	08	273	-	-		-
37	6	1	11	33	976	-	-		-
40	6	2	0	03	68				
45	6	1	1	3	44	-	-		-
51	6	0	8	41	862	-	-		-
Total		23	340	1033	31.349 horas	72.600 pessoas	-	03	-

Quadro Resumo – Cursos – 2005

Cód. Área ²	Total de cursos		Total de carga horária		Total de Inscritos		Total de Concluintes	
	+ 30h/a	-30h/a	+ 30h/a	+ 30h/a	-30h/a	-30h/a	+ 30h/a	-30h/a
03	05	-	05	-	82	-	82	-
07	03	01	03	01	107	-	107	-
08	70	03	101	14	969	11	730	07
06	07	09	249	96	251	82	191	148
01	-	01	-	01	-	09	-	09
04	-	01	-	01	-	33	-	31
2	1		1		18		18	

Municípios Beneficiados com Ações

Cidade/Estado	Atividade Desenvolvida
Criciúma/SC	Apresentações Culturais
Içara/SC	Apresentações Culturais
Tubarão/SC	Apresentações Culturais
Morro Grande/SC	Apresentações Culturais
Siderópolis/SC	Apresentações Culturais
Salete/SC	Apresentações Culturais
Bento Gonçalves/RS	Apresentações Culturais
Balneário Camboriú/SC	Apresentações Culturais
Turvo/SC	Apresentações Culturais
Sombrio/SC	Apresentações Culturais
Morro da Fumaça/SC	Apresentações Culturais
Cocal do Sul/SC	Apresentações Culturais
Urussanga/SC	Apresentações Culturais
Criciúma	Alunos freqüentando a Universidade Alternativa
Meleiro	Alunos freqüentando a Universidade Alternativa
Araranguá	Alunos freqüentando a Universidade Alternativa
Turvo	Alunos freqüentando a Universidade Alternativa
Cocal do Sul	1º Núcleo da Universidade Alternativa – Cocal do Sul
Criciúma – SC	Oficinas de Economia Solidária e Geração de Renda, Informática, Hip Hop, Samba e Teatro com adolescentes de 14 a 17 anos de idade, moradores de diversos bairros de Criciúma e encaminhados pela Secretaria do Desenvolvimento Social e Habitação da Prefeitura de Criciúma/SC(AAD)
Criciúma e Região (Criciúma, Urussanga, Içara, Forquilha, Orleans, Lauro Muller).	Cursos de qualificação profissional, palestras na área de motivação, saúde, relacionamento humano, Dsts/Aids, atividades de integração, oficinas de artesanato, oficinas de reciclagem, voltadas aos detentos e dententas, filhos e filhas, familiares dos internos do Presídio, Assessoria Jurídica/Processos.(PSA)
Criciúma – SC	Atividades de Extensão
Orleans - SC	Atividades de Extensão
Araranguá/SC	Voluntariado
Balneário Arroio do Silva/SC	Voluntariado

Balneário Gaivota/SC	Voluntariado
Braço do Norte/SC	Voluntariado
Cocal do Sul/SC	Voluntariado
Criciúma/SC	Voluntariado
Ermo/SC	Voluntariado
Forquilha/SC	Voluntariado
Grão Pará/SC	Voluntariado
Içara/SC	Voluntariado
Jacinto Machado/SC	Voluntariado
Jaguaruna/SC	Voluntariado
Laguna/SC	Voluntariado
Lauro Muller/SC	Voluntariado
Maracajá/SC	Voluntariado
Meleiro/SC	Voluntariado
Morro da Fumaça/SC	Voluntariado
Morro Grande/SC	Voluntariado
Nova Veneza/SC	Voluntariado
Orleans/SC	Voluntariado
Passo de Torres/SC	Voluntariado
Praia Grande/SC	Voluntariado
Rio Fortuna/SC	Voluntariado
Santa Rosa do Sul/SC	Voluntariado
São João do Sul/SC	Voluntariado
São Joaquim/SC	Voluntariado
São Ludgero/SC	Voluntariado
Siderópolis/SC	Voluntariado
Sombrio/SC	Voluntariado
Terra de Areia/RS	Voluntariado
Timbé do Sul/SC	Voluntariado
Torres/RS	Voluntariado
Três Cachoeiras/RS	Voluntariado
Treviso/SC	Voluntariado
Tubarão/SC	Voluntariado
Turvo/SC	Voluntariado
Urussanga/SC	Voluntariado
Criciúma/SC	Debates, levantamentos, sensibilização, proposições.
Garopaba/SC	Palestras, debates, diagnóstico, análises, ações e proposições.
Cocal do Sul/SC,	Brinquedoteca, compostagem,

	Educação ambiental, coleta seletiva e Redução resíduos sólidos.
Içara/SC	Brinquedoteca, compostagem, Educação ambiental, coleta seletiva e Redução resíduos sólidos.
Forquilha/Sc	Brinquedoteca, compostagem, Educação ambiental, coleta seletiva e Redução resíduos sólidos.
Nova Veneza/SC	Brinquedoteca, compostagem, Educação ambiental, coleta seletiva e Redução resíduos sólidos.
Criciúma/SC	Brinquedoteca, compostagem, Educação ambiental, coleta seletiva e Redução resíduos sólidos.

Tabela – Áreas para Projetos	
CÓD	ÁREA
1.	Assistência Jurídica
2.	Atenção a grupos de pessoas com necessidades especiais
3.	Atenção integral a mulher
4.	Atenção integral a criança
5.	Atenção integral a saúde de adultos
6.	Atenção intergral a terceira idade
7.	Atenção integral ao adolescente e ao jovem
8.	Capacitação de gestores de políticas públicas
9.	Comunicação escrita e eletrônica
10.	Cooperação interinstitucional
11.	Cooperação internacional
12.	Cultura e memória social
13.	Desenvolvimento do sistema de saúde
14.	Desenvolvimento rural
15.	Desenvolvimento urbano
16.	Direitos de grupos sociais
17.	Direitos de propriedade e patentes
18.	Educação e patentes
19.	Educação a distância
20.	Educação ambiental
21.	Educação continuada
22.	Educação de jovens e adultos
23.	Educação especial
24.	Educação infantil

25.	Educação profissional
26.	Empreendedorismo
27.	Ensino fundamental
28.	Ensino médio
29.	Esporte, lazer e saúde
30.	Gestão de recursos naturais
31.	Hospitais e clínicas universitárias
32.	Incentivo a leitura
33.	Inovação tecnológica
34.	Línguas estrangeiras
35.	Mídia comunitária
36.	Endemias e epidemias
37.	Organizações populares
38.	Pólos tecnológicos
39.	Produção cultural e artística na área de fotografia, cinema e vídeo
40.	Produção cultural e artística na área de música e dança
41.	Produção e difusão de material educativo
42.	Produção teatral e circense
43.	Questão agrária
44.	Radio universitária
45.	Saúde da família
46.	Saúde e segurança no trabalho
47.	Sistemas integrados para bacias regionais
48.	Televisão Universitária
49.	Trabalho infantil
50.	turismo
51.	Uso e dependência de drogas

2 Tabela – Áreas de Conhecimento para Programas/Cursos – MEC	
CÓD	ÁREA
1.	Ciências exatas e da terra
2.	Ciências biológicas
3.	Engenharia/tecnologia
4.	Ciências da saúde
5.	Ciências agrárias
6.	Ciências sociais aplicadas
7.	Ciências humanas
8.	Linguística, letras e artes

7 Eventos

7.1 Eventos Acadêmicos

Evento	Promoção e participantes	Período
Projeto Laredo	Acadêmicos da 2ª e 3ª fase do curso de Enfermagem e professores	1º semestre de 2005
Controle de Obesidade	Acadêmicos da 3ª e 4ª fase do curso de Enfermagem e professores	1º e 2º semestre de 2005
Programa de Formação Continuada dos Docentes da Unesc	Diretoria de Graduação	14 e 15 de fevereiro de 2005
Programa de Integração e Formação Permanente de Novos Professores	Diretoria de Graduação da Unesc	14 e 15 de fevereiro de 2005
O processo investigativo e as relações de poder na construção da autonomia	Setor Pedagógico da Diretoria de Graduação	14 a 18/02/2005
Semana de Estudos Pedagógicos	CAP	21 a 25/02
Recepção dos Calouros 1º Sem/05	Reitoria, Cursos de Graduação – Diversos, Diretorias	21 a 25 de fevereiro
Seminários de Pesquisa em Ciências da Saúde - Seminários Especializados	Programa de Pós-Graduação em Ciências da Saúde	Março a novembro
Aula Inaugural - Bacharelado	Curso de Ed. Física da Unesc	01/03/05
Aula Inaugural - Licenciatura	Curso de Ed. Física da Unesc	02/03/05
Recepção dos Calouros – Bacharelado	Acadêmicos da 2ª fase	02/03 e 11/08/0
Curso HP 48/49 GII/G/GX/G+	Professores e Acadêmicos do Curso de Engenharia Civil (ministrante Prof. Evânio Ramos Nicoleit	02 a 09/03
Projeto Interdisciplinar de Plantas Medicinais	Herbário	08/03, 05/04, 17/05, 07/06, 05/07, 13/09, 04/10, 8/11 e 06/12
Lançamento do Livro “Memória e Cultura do Carvão em Santa Catarina”.	Acadêmicos da Unesc, de outras Instituições e comunidade em geral	12 de março de 2005
Inauguração da sala da Divisão de Música – Coral da UNESC, Vocal Universitário e Sexteto Instrumental	Diretoria de Extensão e Ação Comunitária/Programa Arte e Cultura	17/03
Jogos Interfases Geografia, Engenharia de Materiais, Ciências Biológicas Bacharelado e Licenciatura	Assessoria de Esportes	18, 19 de Março
Jogos Interfases Economia	Assessoria de Esportes	26 de Março
Rua de Lazer c/ 3ª Idade	Acadêmicos e Professores Curso de Educação Física	31/03/05
Jogos da Cooperativização	Acadêmicos e Professores Curso de Educação Física	31/03/05
Espaço Cultural UNESC – Projeto Toque de Arte – Mostra: A Arte de Eli Heil	Diretoria de Extensão e Ação Comunitária/ Arte e Cultura	01 a 20/04
Palestra c/ presidente da Federação Catarinense de Futebol de Salão, Hans Werner	Curso de Ed. Física da Unesc	06/04/05
Terceira Idade em Festa	Acadêmicos e Professores Curso de Educação Física	07/04/05
Unesc na Praça	Acadêmicos e Professores Unesc, Comunidade em Geral	09/04/05
Aula Magna com o Prof. Dr. Dermeval Saviani	Programa de Pós-Graduação em Educação, Diretoria de Pós-	11/04/2005

	Graduação e Pró-Reitoria de Pós-Graduação, Pesquisa e Extensão	
Brincando com as habilidades motoras na Unesc – Bacharelado	Acadêmicos e Professores Curso de Educação Física	12/04 e 08/11/05
Aula Inaugural do Curso de Mestrado em Educação Ministrante: Dermeval Saviani Tema: Do senso comum à ciência da educação: o lugar estratégico da Pós-graduação	Diretoria de Pós Graduação – UNESC	14/04
Lançamento do Livro Geografia Entrelaçadas	PROPEX – Pró-reitoria de Pós-graduação, Pesquisa e extensão e Diretoria de Pós-graduação	14 de abril de 2005
Jogos Interfaces Fisioterapia	Assessoria de Esportes	15 de Abril
Workshop de Gestão e Inovação Tecnológica na Construção Civil: Painel de debate	Setor de Educação a Distância	18 de Abril de 2005
Jogos Interfaces Ciência da Computação	Assessoria de Esportes	18, 19, 20 de Abril
Fundamentos da capoeira com alunos do ensino fundamental do Colégio de Aplicação da Unesc	Curso de Ed. Física da Unesc	19/04/05
Projeto Obra Escola: visita prefeitura Criciúma	Acadêmicos voluntários de 4ª a 10ª fases do Curso de Engenharia Civil (ministrante Profª. Mônica Elisabeth Daré)	19/04
Jogos Interfaces Ciência Contábeis	Assessoria de Esportes	23 de Abril
Extensão Universitária segundo Dussel Ministrantes: Profa. Eliane Tavares	Diretoria de Extensão	25 de abril
1ª Mostra de Extensão Universitária	Reitoria, Diretoria de Extensão e Comunitária	25 a 29 de abril
Projeto Obra Escola: visita obra Porto Seco (Içara)	Acadêmicos voluntários de 4ª a 10ª fases do Curso de Engenharia Civil (ministrante Prof. Hugo Schwal)	26/04
Arquitetura da maior à menor escala	Departamento de Arquitetura e Urbanismo	de 27 de abril a 20 de maio de 2005
Festival de Música	Acadêmicos e Professores Curso de Educação Física	28/04 e 01/09/05
Palestra de Abertura Estrada Escola – Empresa Iguatemi Consultoria e Serviços Ltda	Acadêmicos voluntários de 4ª a 10ª fases do Curso de Engenharia Civil	29/04
Apresentação Cultural – Dia Internacional da Dança	Diretoria de Extensão e Ação Comunitária/ Arte e Cultura	29/04
Apresentação de Jiu-Jitsu com instrutor Rillion Gracie	Curso de Ed. Física da Unesc	29/04/05
Jogos Interfaces Educação Física Bacharelado e Licenciatura	Assessoria de Esportes	01 a 04/05/05
IV Maio Negro	Unesc, Departamento de História e Comissão de Política de Ações Afirmativas da Unesc	de 02 a 16 de maio de 2005
Projeto Obra Escola: Palestra assunto: Fundações - Eng. Agrimensor Jair Savi	Acadêmicos voluntários de 4ª a 10ª fases do Curso de Engenharia Civil	03/05
Minicurso: Ética Na Pesquisa: um diálogo sobre o comitê de ética, parecer substanciado e consentimento informado (um olhar metodológico-ético-jurídico).	Curso de Psicologia	04 e 05 de maio de 2005

Projeto Estrada Escola: Visita Estrada de Ferro Teresa Christina	Acadêmicos voluntários de 4ª a 10ª fases do Curso de Engenharia Civil (ministrante Prof. Daniel Manoel)	06/05
Lançamento da 2ª Revista de Iniciação Científica	Diretoria de Pesquisa e Reitoria/Unesc	09 de maio de 2005
Projeto Obra Escola: Palestra Estruturas de Concreto com Visita à Obra Santa Clara	Acadêmicos voluntários de 4ª a 10ª fases do Curso de Engenharia Civil (ministrante Prof. Alexandre Vargas)	10/05
Festival Aquático 5ª e 6ª série/EF	CAP	13/05
Aula Magna com o arquiteto Manoel Coelho, e abertura das exposições: Arquiteto – Espaço – Identidade – Cidade (painéis, maquetes, fotos, dvds, desenhos) comemorativa aos 30 anos de atuação na área. Iniciativa que acontece em três módulos e locais diferentes – “Espaço, identidade e cidade” (Criciúma Shopping), “Criciúma, uma visão de futuro” (Paço Municipal) e “O Espaço da Universidade” (Espaço Cultural Unesc, no hall do bloco administrativo)	Curso de Arquitetura e Urbanismo	13/05
Projeto Estrada Escola – Visita Técnica SETEP – Urussanga	Acadêmicos voluntários de 4ª a 10ª fases do Curso de Engenharia Civil (ministrante Prof. Adailton Antonio dos Santos)	13/05
3ª Semana de Enfermagem - UNESC, 66ª Semana Brasileira de Enfermagem e 10ª Semana de Enfermagem em Criciúma	Curso de Enfermagem, UNIMED e ABEn	16 a 18/05/05
Projeto Obra Escola: Visita à BPM	Acadêmicos voluntários de 4ª a 10ª fases do Curso de Engenharia Civil (ministrante Prof. Fernando Pelisser)	17/05
Noite da Melhor Idade	Acadêmicos e Professores Curso de Educação Física	17/05/05
Palestra Impermeabilização – Projeto Obra Escola	Acadêmicos voluntários de 4ª a 10ª fases do Curso de Engenharia Civil	18/05
II Seminário De Luta Antimanicomial: “Caminhos Dos Serviços Substitutivos Da Região”.	Curso de Psicologia	18, 19 e 20 de maio de 2005
I Salão de Oportunidades Internacionais do estudante	Assessoria para assuntos internacionais	24 de maio de 2005
Projeto Obra Escola: Visita ENGEMIX	Acadêmicos voluntários de 4ª a 10ª fases do Curso de Engenharia Civil (ministrante Profª Ângela Costa Piccinini)	24/05
Festival Aquático 1ª à 4ª série/EF	CAP	30/05
Festival Aquático 7ª e 8ª série/EF	CAP	30/05
Festival Aquático 1ª, 2ª e 3ª série/EM	CAP	31/05
Capacitação Prevenção as Drogas	Professores rede pública e particular COMAD/UNESC	31/05 a 31/08/2005
I Fórum para Profissionais da Educação sobre prevenção ao Uso Indevido de Drogas	Professores da Rede Estadual e Educação, Diretoria do Estudante	31 de maio 31 de agosto 08 de novembro
Projeto Obra Escola: Palestra CVR	Acadêmicos voluntários de 4ª a 10ª fases do Curso de Engenharia Civil	31/05
Semana do Meio Ambiente	Curso de Ciências Biológicas, Acadêmicos da Unesc, de outras	31 de maio a 03 de junho de 2005

	Instituições e comunidade em geral	
Palestra sobre “Riscos Ergonômicos e de Acidentes na Profissão de Engenheiro Agrimensor”	Professores, pesquisadores, profissionais e acadêmicos	01 de junho de 2005
Espaço Cultural UNESC – Projeto Toque de Arte – Mostra: Hassis Moderno	Diretoria de Extensão e Ação Comunitária/ Arte e Cultura	01 a 20/06
II Encontro Sul Brasileiro de Georreferenciamento de Imóveis Rurais	Professores, pesquisadores, profissionais e acadêmicos do Curso de Engenharia de Agrimensura da UNESC	02 e 03 de junho de 2005
Jogos Interfases Medicina	Assessoria de Esportes	03, 04 de Junho
Projeto Obra Escola: Visita SANTEC Resíduos	Acadêmicos voluntários de 4ª a 10ª fases do Curso de Engenharia Civil (ministrante Prof. Tadeu de Souza Oliveira)	03/06
Seminário da Semana do Meio Ambiente para os alunos e professores do curso, com apresentações de temas relacionados ao Meio Ambiente: Alunos da 3ª fase do Curso de Arquitetura e Urbanismo com o tema “Projeto de Intervenção Arqui-Estético Barrotes e Moirões” - Trabalho desenvolvido na disciplina de Antropologia. Profª M. D. Ciliana Regina Colombo – “A Sustentabilidade Como Novo Modelo de Desenvolvimento Urbano: um olhar holístico – ecológico das implicações da construção civil nesse processo.” Profª M. Yasmine Moura da Cunha – “Impactos Ambientais em Função da Atividade Oleira no Município de Morro da Fumaça – SC” Profª M. Jorge Luiz Vieira – “Os Projetos Nova Próspera e Mina 4 na Configuração Espacial da Grande Próspera – Criciúma/ SC.”	Curso de Arquitetura e Urbanismo	03/06
Brincando com as habilidades motoras na Unesc – Licenciatura	Acadêmicos e Professores Curso de Educação Física	04/06 e 05/11/05
Projeto Obra Escola: Visita LMCC – Laboratório de Materiais de Construção Civil/IPAT com aplicação prática	Acadêmicos voluntários de 4ª a 10ª fases do Curso de Engenharia Civil (ministrante Prof. Fernando Pelisser)	07/06
Projeto Estrada Escola – Visita Rede Ferroviária Thereza Christina/Tubarão	Acadêmicos voluntários de 4ª a 10ª fases do Curso de Engenharia Civil (ministrante Prof. Daniel Manoel de Souza Júnior)	10/06
Campanha De Vacinação Antipólio	Curso de Farmácia	11/06/05
Espaço Cultural UNESC – Projeto Toque de Arte – Mostra: Hassis Moderno	Diretoria de Extensão e Ação Comunitária/ Arte e Cultura	01 a 20/06
Conferência com a Profª historiadora Dra. Maria Stephanou Tema Central: “História da Leitura e da Escrita em Roger Chartier”.	GRUPEHME/SC e Cursos de Geografia, História, Psicologia e Mestrado em Educação	13/06/2005
Brinquedoteca Local: APAE	Departamento de Pedagogia/ Acadêmicas da 7ª fase e as professoras Mirozete Iolanda	1º semestre de 2005 Data da Montagem: 13/06

	Volpato Hanoff e Vera Maria Silvestri Cruz	
Brinquedoteca Local: E.M.E.I.E.F Elisa Sampaio Rovaris	Departamento de Pedagogia/ Acadêmicas da 7ª fase e as professoras Mirozete Iolanda Volpato Hanoff e Vera Maria Silvestri Cruz	1º semestre de 2005 Data da Montagem: 13/06
Projeto Obra Escola: Visita Construtora Fontana	Acadêmicos voluntários de 4ª a 10ª fases do Curso de Engenharia Civil (ministrante Prof. Tadeu de Souza Oliveira)	14/06
Brinquedoteca Local: E.E.B. São Cristóvão	Departamento de Pedagogia/ Acadêmicas da 6ª fase e a profª Soraia Regina Napolini Coral	1º Semestre de 2005 Data da Montagem: 17/06
Brinquedoteca Local: E.E.F.M Jorge Frydberg	Departamento de Pedagogia/ Acadêmicas da 6ª fase e a profª Soraia Regina Napolini Coral	1º Semestre de 2005 Data da Montagem: 17/06
“Uso educativo do conceito da Bacia Hidrográfica nas escolas do ensino fundamental em Criciúma”.	Unesc, Colégio Marista e Escola Municipal Gradina Minato Cechinel	18 de junho de 2005
Dia do Orgulho Gay	Exposição temática no Hall da UNESCO Mesa redonda sobre Direitos Humanos. 22/06/05 Praça Nereu Ramos – Criciúma 25/06/05	20 a 28/06/05
Projeto Obra Escola: Visita Criciúma Construções – Obra Próspera	Acadêmicos voluntários de 4ª a 10ª fases do Curso de Engenharia Civil (ministrante Prof. Luiz César de Castro)	21/06
Feira de Matemática 6ª série/EF	CAP	23/06
Projeto Estrada Escola: Visita SAMAE/Orleans	Acadêmicos voluntários de 4ª a 10ª fases do Curso de Engenharia Civil (ministrante Prof. Tadeu de Souza Oliveira)	24/06
Batizado de Capoeira	Curso de Ed. Física da Unesc	28/06/05
Seminário de Estágio	Curso de Ed. Física da Unesc	28/06/05
Mostra dos trabalhos desenvolvidos durante o Projeto Pesquisa-Formação, com as 5ªs séries/EF	CAP	28/06
Festival Junino Ensino Médio	CAP	28/06
Projeto Obra Escola: Visita às Obras UNESCO) – Engenheiro da Castanhel	Acadêmicos voluntários de 4ª a 10ª fases do Curso de Engenharia Civil (ministrante Eng. Clédis de Teixeira)	28/06
Festival de Quadrilhas 5ªs e 6ªs séries/EF	CAP	11/07
Relação entre Ontologia e Epistemologia e o Debate Pedagógico	Setor Pedagógico da Diretoria de Graduação e Mestrado em Educação	13/07/2005
Formação para uso das Salas Virtuais na Graduação	Setor Pedagógico da Diretoria de Graduação e Educação a Distância	13 a 15/07/2005
Programa de Formação Continuada dos Docentes da Unesc	Diretoria de Graduação	13 a 15 de julho de 2005
Programa de Integração e Formação Continuada dos Docentes Recém Contratos	Diretoria de Graduação da Unesc	13 e 15 de julho de 2005
IV Curso de Capacitação em Farmacovigilância	Curso de Farmácia	25/07/2005
4º Encontro Preparatório de Professores.	Curso de Arquitetura e Urbanismo	26 e 27/07
Formação Continuada em educação a	Setor Pedagógico da Diretoria de	2º Semestre

Distância para Docentes do Ensino Superior	Graduação e Educação a Distância	
Recepção dos Calouros 2º Sem/05	Reitoria, Cursos de Graduação, Diretorias	01 e 04 de agosto
Aula Inaugural “Globalização, Pós-Modernidade e Geografia”	Departamentos de Geografia e Grupo de Pesquisa em Geografia, com Ênfase em Estudos Regionais	02 de agosto de 2005
Apresentação da Peça Amor por Anexins, interpretada pelo grupo Cirquinho do Revirado, como atividade de abertura do tema semestral “Arte e Cultura na Cidade”.	Curso de Arquitetura e Urbanismo	04/08
Aula Inaugural do Curso de Farmácia	Curso de Farmácia	05/08/2005
Colônia de Férias	Acadêmicos e Professores Curso de Educação Física	08/08/05
II Seminário Integrado de Ensino, Pesquisa e Extensão: V Seminário de Iniciação Científica	Professores e Acadêmicos da Unesc	de 08 a 31 de agosto de 2005
Espaço Cultural UNESC – Projeto Toque de Arte – Mostra: Realismo Fantástico – Edição de Aniversário - Artista Plástico: Luiz de Souza – Curitiba/PR	Diretoria de Extensão e Ação Comunitária/ Arte e Cultura e Curso de Artes Visuais	09 a 29/08
Palestra CREF/SC c/ fiscal Fabiano B. Morais	Curso de Ed. Física da Unesc	11/08/05
Palestra MV Bill	Centros Acadêmicos de Direito, Administração, Computação, Ed. Física, Arquitetura e Urbanismo, Medicina, Fisioterapia e Nutrição, Diretoria do Estudante	11/08/2005
Encontro das Fases do Curso de Pedagogia	Curso de Pedagogia	11 de agosto
I Simpósio do Programa de Pós-Graduação em Ciências da Saúde	Instituto Cérebro e Mente Programa de Pós-Graduação em Ciências da Saúde - UNESC Departamentos de Psicologia, Farmácia e Medicina – UNESC	12 e 13 de agosto
Seminário “Agenda 21, Desenvolvimento Sustentável e Qualidade de Vida”.	CAP – Unesc	12 de agosto de 2005
Palestra com a profª Mª Isabel Leite, pesquisadora e professora titular do Programa de Pós-Graduação em Educação da UNESC e coordenadora do GEDEST - Grupo de Pesquisa, ensino e extensão em Educação Estética. Tema: O que uma cidade pode oferecer para a formação cultural dos seus cidadãos?	Curso de Arquitetura e Urbanismo	18/08
Palestra com profissionais da Fundação Cultural Criciúma, sob a coordenação do prof. Edi Balod, apresentando os programas das atividades desenvolvidas pela fundação.	Curso de Arquitetura e Urbanismo	20/08
Semana Cultural 1ª a 4ª série/EF	CAP	22 a 26/08

Apresentação do Boi-de-Mamão 5ª série/EF	CAP	22, 23 e 26/08
Formação Continuada em Educação a Distância para Docentes do Ensino Superior	Pró-reitoria de Ensino, Diretoria de Graduação e Setor de Educação a Distância	25 de agosto de 2005
Gincana para a 3ª Idade	Acadêmicos e Professores Curso de Educação Física	25/08/05
Conferência: Memória, história e cidade	Grupo Cidade e Cultura	26 de agosto de 2005
Mitos, Mitologia, E O Mito Pessoal: Inter – Relações Com A Psicologia. Palestrante: Prof. Msc. Marlon Xavier	Curso de Psicologia	26/08/2005
Jogos Interfases Engenharia Civil	Assessoria de Esportes	27 de Agosto
Palestra para os alunos do curso com a professora Sandra Pesavento com o tema Memória, História e Cidade.	Curso de Arquitetura e Urbanismo	27/08
I Seminário Integrado da Enfermagem sobre Tabagismo UNESC	Curso de Enfermagem	29/08/05
13ª Semana acadêmica de estudos e debates de Ciências Contábeis	Ciências Contábeis	29/08/05 a 02/09/05
Workshop Do Grupo	Curso de Engenharia de Materiais	Setembro de 2005
Espaço Cultural UNESC – Projeto Toque de Arte – Mostra: Arte Amazônia - Artista Plástica: Simoni Tezza Coelho – Criciúma/SC	Diretoria de Extensão e Ação Comunitária/ Arte e Cultura e Curso de Artes Visuais	02 a 19/09
Workshop: Formações Vegetacionais do Sul do Brasil e Restauração Ambiental	Grupo de Pesquisa: Florística e Ecologia de Florestas, Curso de Ciências Biológicas, Mestrado em Ciências Ambientais e Herbário	de 05 a 06 de setembro de 2005
Curso: Educação, Imaginação e as Linguagens Artístico-Culturais	GEDEST, Curso de Artes Visuais, Mestrado em Educação e Dir. Extensão	05, 06 e 07 de setembro
Projeto “Uma alternativa de qualificação para egressos e egressas do presídio Santa Augusta através da construção civil”	Profª Ângela Costa Piccinini/Acadêmicos dos Cursos de Engenharia Civil e Psicologia	09/09
Jogos Interfases Direito	Assessoria de Esportes	10 de Setembro
Hora do Conto Local: Criciúma Shopping	Curso de Pedagogia (Acadêmicos da 2ª Fase, na disciplina de Literatura Infante-juvenil – Profª Débora Savi de Souza) e Unilivros	10/09/05
2º Seminário de Qualidade	Curso de Administração	12 a 14 de Setembro
II Seminário de Engenharia Ambiental da Unesc.	Curso de Engenharia Ambiental	12 a 16 de setembro de 2005.
II Encontro de Estudos Científicos do Curso de Administração - ENESCAD	Curso de Administração e Comércio Exterior	12 a 16 de Setembro
Semana Técnica De Engenharia De Materiais – III SETEM	Curso de Engenharia de Materiais	19 a 23 de setembro de 2005
Primavera e Paz	Diretoria de Extensão e Ação Comunitária / Programa Arte e Cultura	20 a 24.09
Curso "Configuração Territorial da Bacia Hidrográfica do Rio Araranguá: Bacias Físicas, Formação Socioespacial e Uso Atual da Terra, e da conferência” Uso Atual da Terra e Conflitos Ambientais na Bacia	Curso de Arquitetura e Urbanismo	23/09

Hidrográfica do Rio Araranguá", com o prof. Luiz Fernando Scheibe, realização Grupo Cidade: Espaço e Cultura; Curso de Arquitetura e Urbanismo, Curso de Geografia e Curso de História.		
I Workshop do Grupo Interdisciplinar em Materiais	Lasicom, Lamatim, Engenharia de Materiais e PPGCS	26 e 27/09/05
IX Semana de Estudos Históricos da UNESC: possibilidades e desafios	Coordenação do Curso de História, Diretoria de Graduação e Pró-Reitoria de Ensino	26 a 30/09/2005
Semana do Curso de Secretariado Executivo	Curso de Secretariado Executivo	26 a 29.09
I SulComp – Congresso Sul Catarinense de Computação	Acadêmicos e Professores Ciências da Computação	28/09 a 01/10/2005
Exposição Fotográfica – 10 Anos de História	CEDOC e Departamento de História	30/09
Acantonamento	Curso de Ed. Física da Unesc	30/09/05
I Semana de Psicologia	Curso de Psicologia	03 a 06/10/2005
Semana Nacional de Ciência e Tecnologia da UNESC, com a temática “água”	Pró-Reitoria de Pós-Graduação, Pesquisa e Extensão em parceria com as Diretoria e Cursos	03 a 09.10.2005
I Seminário de Informática Médica e Telemedicina da Unesc - I Seminário de Educação a Distância da Unesc	Pró-Reitoria de Ensino, Diretoria de Graduação, Setor de Educação a Distância, Departamento de Ciência da Computação, Grupo de Pesquisa em Informática Médica e Telemedicina - Projeto Kiron	05 e 06/10/05
4º Seminário de Ed. Física Atuação do Profissional de Ed. Física: Reflexões sobre o Contexto Atual	Acadêmicos e Professores Curso de Educação Física	05 a 08/10/05
Feira das Profissões	Assessoria de Comunicação e Marketing	04, 05 e 06/10
Reunião do CONFEF	Curso de Ed. Física da Unesc	05/10/05
Ciclo de Ensino do Curso de Letras	Curso de Letras	11/10
Apresentações Artísticas (teatro Ruy Hülse)	CAP	14/10
Semana Acadêmica do Curso de Arquitetura e Urbanismo.	Curso de Arquitetura e Urbanismo.	17 a 20 de outubro de 2005.
Jornada de Farmácia	Curso de Farmácia	18 a 20 de outubro
I Workshop Do Grupo Interdisciplinar Em Materiais	Curso de Engenharia de Materiais - GIM - Grupo Interdisciplinar em Materiais // Lasicom - Laboratório de Síntese e Complexos Multifuncionais Unesc – Universidade do Extremo Sul Catarinense	18 outubro de 2005
Espaço Cultural UNESC – Projeto Toque de Arte – Mostra Artística de Figurinos, Telas e Acervo de Imagens – UNESC em Dança 2005	Diretoria de Extensão e Ação Comunitária/ Arte e Cultura Curso de Educação Física e Núcleo de Dança Valter Savi	20 a 29/10
Jogos Interfaces Ciência Contábeis	Assessoria de Esportes	22 de Outubro
Seminário Interdisciplinar das 3ª fases de Administração e comercio exterior	Curso de Administração e Comercio Exterior	22/10/2005
II Seminário Integrado de Ensino,	Diretoria de Graduação e Pró-	24 a 27/10/2005

Pesquisa e Extensão, V Seminário do PIC – Programa de Iniciação Científica	Reitoria de Ensino, Diretoria de Extensão, Diretoria de Pesquisa e Pró-Reitoria de Pós-Graduação, Pesquisa e Extensão	
V Jornada de Farmácia	Curso de Farmácia	25/10/2005
Unesc em Dança	Comunidade em Geral e Professores e Acadêmicos	25 a 29/10/05
Jogos Interfases Adm Comércio Exterior	Assessoria de Esportes	29 de Outubro
Ação Comunitária da Unesc no Presídio Santa Augusta	Diretoria de Extensão e Ação Comunitária	28.10
Apresentações de Dança- Bacharelado	Curso de Ed. Física da Unesc	01/11/05
Projeto Estrada Escola: Visita CSN	Departamento de Engenharia Civil/ Prof. Tadeu de Souza Oliveira – Projeto Obra Escola	03/11
Trabalhando com Educandos Surdos Local: E.E. F. Humberto de Campos	Acadêmicos da Disciplina de Fundamentos da Educação Especial – Profª Albertina Serafim Daminelli	03/11
O Papel dos Oceanos nas mudanças globais e variabilidade climática na América do Sul - <i>Workshop</i> Projeto SAAC (South Atlantic Climate Change)	UNESC, Universidade do Extremo Sul Catarinense; Instituto Oceanográfico USP-SP	03 a 04 de novembro
Seminário Interdisciplinar das 2ª fases de Adm e Comex	Curso de Administração e Comercio Exterior	05/11/2005
ENADE 2005 – Exame Nacional de Desempenho dos Estudantes	Ministério da Educação – MEC	06/11
Brinquedoteca Local: CEI Prof Lapagesse	Departamento de Pedagogia/ Acadêmicas da 7ª fase e a profª Soraia Regina Napolini Coral	2º Semestre de 2005 Data da Montagem: 07/11
Projeto Estrada Escola: Visita Barragem do Rio São Bento – Prof. Tadeu de Souza Oliveira	Acadêmicos voluntários de 4ª a 10ª fases do Curso de Engenharia Civil (ministrante Prof. Tadeu de Souza Oliveira)	10/11
Lançamento do edital 01/2004 do Concurso de Idéias Arquitetura, tendo como objeto Decoração de natal do Departamento de Arquitetura e Urbanismo da UNESC e um presente (e o cartão brinde) do departamento aos colaboradores.	Curso de Arquitetura e Urbanismo	11/11
Seminário Interdisciplinar das 1ª fases de Adm e Comex	Curso de Administração e Comercio Exterior	12/11/2005
Declaração de Isentos, em parceria com o SINDICONT e AMP	Ciências Contábeis	12/11/05 a 26/11/05
Lançamento do CD do 1º Festival UNESC da Canção	Diretoria de Extensão e Ação Comunitária/Programa Arte e Cultura, Pró-Reitoria de Pós-Graduação, Pesquisa e Extensão	17/11
Curso sobre “Procedimentos para Registro de Imóveis”.	Profissionais de engenharia, estudantes, professores, registradores e áreas afins	17, 18 e 19 de novembro de 2005
Brinquedoteca Local: CEI São José	Departamento de Pedagogia/ Acadêmicas da 6ª fase e as professoras Mirozete Iolanda Volpato Hanoff e Vera Maria Silvestri Cruz	2º Semestre de 2005 Data da Montagem: 18/11
Brinquedoteca Local: E.M.E.I.E.F. Ângelo Félix	Departamento de Pedagogia/ Acadêmicas da 6ª fase e as	2º Semestre de 2005 Data da Montagem:

Ugioni	professoras Mirozete Iolanda Volpato Hanoff e Vera Maria Silvestri Cruz	18/11
Seminário Regional de Educação – Diferentes Olhares para a Construção da Docência – Mesa Redonda	Pró-Reitoria de Ensino, Diretoria de Graduação, Fórum das Licenciaturas e Cursos de Licenciatura da UNESC	21 a 23/11/2005
VI Semana de Estudos Pedagógicos: Aprendizagens significativas e o processo investigativo	Departamento de Pedagogia da Unesc	21 a 23 de novembro de 2005
Competição de Natação	Acadêmicos e Professores Curso de Educação Física	21/11/05
Apresentações de Dança - Bacharelado	Curso de Ed. Física da Unesc	22/11/05
9ª Feira Regional de Artesanato Regional	Diretoria de Extensão e Ação Comunitária / Programa Arte e Cultura	22 a 25/11
Atividade Física c/ Idosos	Acadêmicos e Professores Curso de Educação Física	24/11/05
Lançamento do livro: O Luar do Delfin e Palestra	Departamento de Ciências Biológicas e Unidade de Zoologia	24/11/05
Projeto Estrada Escola: Visita BR 101	Acadêmicos voluntários de 4ª a 10ª fases do Curso de Engenharia Civil (ministrante Prof. Tadeu de Souza Oliveira)	24/11
V Mostra de Trabalhos Científicos e Culturais do CAP	CAP	28/11
II Semana da Consciência Negra	Curso de História, Diretoria do Estudante	Novembro/2005
Formatura Universidade Alternativa – Cocal do Sul	Diretoria de Extensão/Capacitação e Recursos Humanos	28.11
Encontro dos alunos dos bairros São Luiz, Rio Maina, São Cristóvão, Próspera, Santa Augusta	Diretoria de Extensão/Capacitação e Recursos Humanos	30.11
9ª Feira Comunitária Regional de Artesanato - Natal	Diretoria de Extensão e Ação Comunitária / Programa Arte e Cultura	01.12

7.2 Eventos Institucionais

Evento	Promoção e participantes	Período
10 anos do Curso de História	Curso de História	Fevereiro a Dezembro 2005
1ª Mostra de Extensão Universitária	Diretoria de Extensão e Ação Comunitária/Unesc	de 25 a 29 de abril de 2005
Congratamento dos 30 anos do Curso de Engenharia de Agrimensura da UNESC	Professores, pesquisadores, profissionais e acadêmicos do Curso de Engenharia de Agrimensura da UNESC	04 de junho de 2005
Comemoração do Aniversário de 08 anos de Unesc e Inauguração do Auditório Ruy Hülse	Unesc	17 de junho de 2005
Cerimônia de Posse da Gestão 2005 a 2009	Unesc	30 de junho de 2005
Vestibular de Inverno	Sistema ACAFE/Unesc	03 de julho de 2005
35 Anos do Curso de Ciências biológicas e dia do Biólogo	Curso de Ciências Biológicas	02 e 03 de setembro de 2005

Encontro de Motoristas do Sistema ACAFE	Diretoria de Extensão e Ação Comunitária e Apoio Logístico	10/09
Assinatura do Convênio entre a UNESCO e Sonangol (Angola)	Reitoria	31/10
Formatura 3ª série/EM	CAP	25/11
Festa de Confraternização - Aprofucri	Aprofucri	18/12

8 CORPO DOCENTE E TÉCNICO-ADMINISTRATIVO

8.1 Docentes do Ensino Básico por regime de trabalho, titulação acadêmica e tempo de serviço

Nº de Professores	Regime de Trabalho			Titulação Acadêmica					Tempo de Serviço			
	40 horas	15 a 39 horas	Até 14 horas	Doutor	Mestre	Especialista	Graduado	Ensino Médio	Até 2 anos	2-5 anos	5-a10 anos	10-20 anos
-	25	6	-	3	23	5	-	7	11	10	3	

8.2 Docentes do Ensino Superior por regime de trabalho e por titulação

Corpo Docente por Titulação	Corpo Docente por Regime de Trabalho
Nº de graduados: 68	Nº de horistas: 465
Nº de especialistas: 369	Nº de professores em tempo parcial: 191
Nº de mestres: 283	Nº de professores em tempo integral: 129
Nº de doutores: 65	

Fonte: Diretoria de Graduação - RECAVA

8.3 Corpo Técnico-Administrativo, segundo o grau de instrução

Grau de Instrução	Nº Técnico-Administrativo	%
Ensino Fundamental Incompleto	18	5,01
Ensino Fundamental Completo	40	11,14
Ensino Médio	141	39,27
Graduação	122	33,98
Especialização	34	9,47
Mestre	4	1,13
Total	359	100

Diretoria de Desenvolvimento – Gestão de Pessoa

8.4 Corpo Técnico-Administrativo, por tempo de serviço

Tempo de Serviço	Nº Técnico-Administrativo	%
Até 5 anos	224	62,39
De 5 a 10 anos	78	21,74
De 10 a 20 anos, ou mais	57	15,87
Total	359	100

Diretoria de Desenvolvimento – Gestão de Pessoa

9 Recursos Físicos

9.1 Espaço Físico

9.1.1 Campus UNESC

Descrição do Ambiente Físico	Quantidade
Salas de aula	133
Laboratórios	68
Salas pedagógico-administrativas:	
- Salas-ambiente	15
- Salas administrativas	85
- Salas de apoio	46
Sanitários	80
Cantinas	06
Garagem	01
Refeitório	01
Ginásio de Esportes	02
Quadra Externa	02
Vestiários	10
Piscina	03
Sala de Ginástica	01
Sala de dança	01
Clínica de Fisioterapia	01
Clinica de Psicologia	01
Biblioteca Central	01
Bibliotecas Setoriais	01
Horto Florestal	01
Museu de Zoologia	01
Centro de Documentação - CEDOC	01
Xerox	06
Bancos	01
Farmácia	01
Livraria	01
Auditório	01
APROFUCRI:	
-Salão de Festas	01
-Sanitários	02
-Garagem	01

Fonte: Setor de Projetos e Obras

9.1.2 Campus IPAT

Descrição do Ambiente Físico	Quantidade
Salas de aula	01
Laboratórios	17
Salas pedagógico-administrativas:	
- Salas-ambiente	05
- Salas administrativas	12
- Salas de apoio	10
Sanitários	10
Cantinas	01
Refeitório	01
Xerox	01
Acervo Etnográfico	01
Gegeo – Loja do desenho	01
Unidade de Arqueologia	01

Fonte: Setor de Projetos e Obras

9.1.3 UNESC Centro

Descrição do Ambiente Físico	Quantidade
Salas de aula	13
Laboratórios	03
Salas pedagógico-administrativas:	
- Salas-ambiente	02
- Salas administrativas	10
- Salas de apoio	03
Sanitários	06
Cantinas	01
Xerox	01
Biblioteca	01
Auditório	01

Fonte: Setor de Projetos e Obras

9.2 Área total Construída e em Construção por *campus*

<i>CAMPI</i>	ÁREA DO TERRENO (m ²)	ÁREA CONSTRUÍDA (m ²)	Área em Construção (m ²)	Total de Área de Construção (m ²)
<i>Campus</i> de Criciúma - 01	190.469,62	50.342,07	-	50.342,07
IPAT	200.000,00	2.942,69	560,64	2.942,69
Subtotal	390.469,62	53.284,76	560,64	53.284,76
ESPAÇOS ALOCADOS				
<i>Campus</i> de Criciúma - 02	-	2.175,96	-	2.175,96
<i>CEDOC – Rio Maina</i>	-	87,36	-	87,36
Subtotal	-	2.263,32	-	2.263,32

Fonte: Setor de Projetos e Obras

9.3 Laboratórios de Ensino

Laboratórios	Forma de Utilização
1. Anatomia	Anatomia Humana I e II Neuroanatomia Anatomia em Fisioterapia I e II Neurofisiologia Fisiologia Geral Anatomofisiologia I e II
2. Técnica Operatória	Técnica Operatória
3. Patologia	Patologia Patologia de Órgãos e Sistemas
4. Microbiologia	Microbiologia Microbiologia Ambiental
5. Parasitologia	Parasitologia Patologia
6. Farmacologia e Fisiologia	Farmacologia I e II Fisiologia Zoologia I, II, III, IV e V Fisiologia Animal Comparada
8. Química I, II e III	Tratamento de Água Química Ambiental Química Geral Inorgânica Poluição Ambiental Química Geral Corrosão Química Experimental I e II Química Geral Experimental Química Orgânica I e II Bromatologia Ciências do Ambiente Físico-Química Controle e Poluição de Água Química Analítica I e II Operações Unitárias Análise de Risco

	Toxicologia
9. Química Farmacêutica e Controle de Qualidade	Química Farmacêutica Controle de Qualidade I e II Análise de Medicamentos
10. Botânica, Fitoterápico, Farmacognosia, Homeopatia	Botânica I, II, III, IV e V Fitoterápico Homeopatia Farmacognosia Zoologia I, II, III, IV e V Anatomia e Morfologia vegetal Farmacobotânica I e II Botânica Sistemática Fisiologia Vegetal
11. Farmacotécnica e Cosmetologia	Farmacotécnica Cosmetologia
12. Imunologia	Imunologia
13. Bioquímica	Bioquímica e Biofísica Bioquímica Toxicologia
14. Biofísica	Análise de Risco Biofísica Física Botânica I, II, III, IV e V
15. Microscopia I e II	Histologia Biologia Celular e Histologia Fisiologia Humana Biologia Embriologia e Histologia Citoembriologia Embriologia Animal Comparada e Histologia
16. Habilidades I e II	Habilidades Médicas Semiologia e Semiotécnica Primeiros Socorros Prática de Enfermagem Suporte Avançado
17. Morfo-Funcional	Anatomia Fisiologia Humana Pró-Estudo Ortopedia Suporte Básico de Vida
18. Engenharia Civil	Materiais para Construção Civil I e II Ciências dos Materiais Construção Civil I e II
19. Tecnólogo	Ciências dos Materiais Vidrados Cerâmicos I e II Técnicas Experimentais
20. Engenharia de Materiais	Engenharia de Polímeros I Processo de Transformação de Polímeros I Processo de Fabricação Cerâmicos I Processo de Fabricação de Metais I e II Metalografia e Tratamento Térmico I e II Vidrados cerâmicos I e IV Ensaio Mecânicos Eletrotécnica Eletrônica Mineralogia Reciclagem de Materiais Cerâmicos Avançados Tecnologia de Caracterização e Materiais Materiais Cerâmicos

	Ciências dos Materiais Introdução a Engenharia Ambiental
21. Laboratório de Águas e Efluentes	Monitoramento das Bacias Hidrográficas dos Rios Ararangua e Urussanga Avaliação da Qualidade da Água Subterrânea do Campo Morosini Avaliação de Qualidade das Águas Subterrâneas do Campo Vila Funil Avaliação das Águas Superficiais de Tubarão, Ararangua e Urussanga
22. Laboratório de Solos	Avaliação dos Resíduos Sólidos Industriais da região Carbonífera
23. Cromatografia	Farmácia Mestrado OBS. : Aulas demonstrativas Avaliação das Águas para Abastecimento Público
24. Atmosférico	Avaliação da Omissão de Poluentes Atmosféricos na região Carbonífera
25. Microbiologia	Análises de Água Análises de Alimentos Introdução a Biotecnologia Isolamento de Microorganismo Avaliação da Qualidade da Água para Potabilidade e Balneabilidade
26. Arqueologia	Pré História salvamento Arqueológico ZPE, Barragem do Rio São Bento
27. Geoprocessamento	<u>PERÍODO MATUTINO</u> : Período destinado às aulas práticas referentes a disciplinas. <u>PERÍODO VESPERTINO</u> : Período utilizado para as atividades de pesquisa, orientação à alunos, exercícios propostos pelas disciplinas e apoio à de projetos de extensão e saída de campo.
28. Geociências	a) identificação de minerais e rochas nas disciplinas de geologia, geomorfologia e tratamento de minérios dos cursos de Geografia, Engenharia Ambiental, Civil, de Materiais, Ciências biológicas, Tecnologia Cerâmica. b) medidas com curvímetros e planímetros sobre cartas topográficas para realização de análises morfométricas na disciplina de hidrologia dos cursos de Engenharia. Ambiental, Civil, Agrimensura. c) trabalhos com mapas temáticos (geologia, geomorfologia, solos, vegetação) nas disciplinas de análise da qualidade ambiental do curso de Geografia e de avaliação de impacto ambiental do curso de Engenharia Ambiental. d) fotogrametria e fotointerpretação na disciplina topografia e noções de geografia do curso de Arquitetura, utilizando fotos aéreas e estereoscópios do laboratório. e) exposição e aulas sobre as coleções de amostras de rochas, minerais e fósseis para estudantes do ensino fundamental e médio de

estabelecimentos públicos e particulares.

29. Laboratórios de Informática: 20

Laboratório	Estações	Processador	Memória
Lab XIII – Bloco XXI-C (sala 08)	24	Pentium IV	256mb
Lab XIII – Bloco XXI-C (sala 09)	24	Pentium IV	128mb
Lab XIII – Bloco XXI-C (sala 10)	24	Celeron 1.1	128mb
Lab XIII – Bloco XXI-C (sala 11)	24	Pentium IV	128mb
Lab XIII – Bloco XXI-C (sala 12)	24	Celeron 1.1	128mb
Lab XIII – Bloco XXI-C (sala 13)	20	Celeron 1.1	128mb
Lab XIII – Bloco XXI-C (sala 14)	24	Pentium IV	256mb
Lab XIII – Bloco XXI-C (sala 16)	24	Celeron 700	64mb
Lab XIV – Bloco XXI-C (sala 17)	24	Pentium IV	256mb
Lab XV – Bloco XXI-C (sala 18)	24	Pentium IV	256mb
Lab XIII – Bloco XXI-C (sala 19)	24	Pentium IV	256mb
Lab XIV – Bloco XXI-C (sala 20)	24	Celeron 500	65mb
Lab XV – Bloco XXI-C (sala 21)	24	Pentium IV	256mb
Lab XI – Bloco XXI-A (sala 01)	24	Celeron 700	64mb
Lab IX – Bloco XXI-A (sala 08)	24	Celeron 700	64mb
Lab VII – Bloco XXI-A (sala 09)	24	Celeron 500	64mb
Lab X – Bloco XXI-A (sala 15)	24	12 Pentium 133 12 Pentium 200	32mb 32mb
Lab VIII – Bloco XXI-A (sala 16)	24	Celeron 500	64mb
Lab Medicina – Bloco S	16	Celeron 500/700	64mb
Lab. UNESCO/Centro			

Fonte: Diretoria de Graduação, Diretoria de Informática e IPAT

9.3.1 Atividades Práticas nos Laboratórios da Saúde

Laboratório	Atividades Práticas	Monitorias	Pró-Estudo
Farmacologia e Fisiologia	82		
Microbiologia	287		
Parasitologia	62		8
Anatomia I e II	355	31	370
Patologia	89		
Química I, II e III	447		
Controle de Qualidade e Química Farmacêutica	44		
Farmacotécnica e Cosmetologia	71		
Bioquímica	126		
Biofísica	18		
Microscopia I e II	328		49
Imunologia	10		
Fitoterápico, Homeopatia, Botânica, Farmacobotânica e Farmacognosia	205		
Morfo-Funcional	182	3	35
Habilidades I e II	409	37	5
Técnica Operatória	21		2
Total	2736	71	469

9.3.2 Visitas nos Laboratórios da Saúde

Mês	Número de escolas	Número de Alunos
Fevereiro	1	30
Abril	14	451
Maio	15	362
Junho	25	901
Julho	7	270
Agosto	25	1212
Setembro	27	950
Outubro	6	127
Novembro	6	155
Dezembro	1	40
Total	127	4.498

9.3.3 Pesquisa nos Laboratórios da Saúde

PESQUISA	NÚMERO DE PESQUISA
TRABALHO DE CONCLUSÃO DE CURSO	12
PROJETO ESPECIAL	6
INICIAÇÃO CIENTÍFICA	5
PESQUISA CONSOLIDADA	1
MESTRADO	6
TCC	14
IC, PE, CE, PC, PES	12
TOTAL	56
LEGENDA:	
IC - INICIAÇÃO CIENTÍFICA	
PE - PESQUISA EMERGENTE	
PC - PESQUISA CONSOLIDADA	
CE - CURSO DE EXTENSÃO	
PES - PROJETO ESPECIAL	
TCC - TRABALHO DE CONCLUSÃO DE CURSO	

9.4 Acervo – Aquisições - Biblioteca Central

DENOMINAÇÃO	ANO ANT. TOTAL	COMPRA	DOAÇÃO	PERMUTA	ACERVO ATUAL
Livros Títulos	59.035	1466	868	0	61.369
Livros Volumes	99.353	5965	1992	0	107.310
Periódicos Reg.	395	2	0	0	397
Periódicos (doação)	787	0	0	0	787
Mapas	109	0	0	0	109
Fitas de Vídeo	982	19	56	0	1057
Fitas Cassete	210	0	0	0	210
Slides	54	0	0	0	54
Discos	19	0	0	0	19
CD-ROM	882	97	13	0	992
Disquetes	122	2	0	0	124
Normas	355	52	0	0	407
DVD	50	04	1	0	55

Fonte: Biblioteca Central

9.5 Equipamentos e Materiais de Apoio ao Ensino

Discriminação	Quantidade
Amplificadores	03
Aparelho de Som com CD	09
Caixas de Som	15
CPU	22
Data-show	27
DVD	06
Episcópios Grandes	01
Equalizador	01
Mesa de som	01
Microfones em geral	12
Módulo	01
Monitores	03
Pedestais	06
Projetores de Slides	05
Rádios de comunicação	12
Retroprojetores	147
Telas fixas	148
Telas móveis	115
Televisores	33
Vídeos	25

Fonte: Diretoria de Apoio Logístico

10 Serviços à Comunidade

10.1 Atendimento Fisioterápicos

Clínica de Fisioterapia

Atendimento total da clínica	
Pacientes	1.849
Sessões	11.831
Acadêmicos	62
Professores	7

10.2 atendimentos Psicológicos

Clínica de Psicologia

Atendimento total da clínica	
Pacientes	2781
Sessões	5874
Grupo de Fobia Social*	15 pacientes
Grupo de Alzheimer*	10 pacientes
Grupo com Gestantes*	25 pacientes

*Todos os grupos com atendimento semanal de 1 hora e 30 minutos

10.3 atendimentos Ambulatoriais

Especialidades	Fev	Mar	Abr	Mai	Jun	Jul	Ago	Set	Out	Nov	Dez	Total
Cardiologia	12	34	44	32	25	14	42	46	47	51	12	359
Clínica Médica	20	46	55	41	36	15	131	124	143	109	25	745
Dermatologia	0	12	26	0	0	10	40	48	22	20	12	190
Endocrinologia	10	48	36	40	44	0	40	34	37	43	6	338
Gastroenterologia	7	19	29	21	24	11	46	28	52	40	4	281
Geriatria	0	25	40	30	26	0	24	37	33	33	0	248
Ginecologia	50	166	128	113	129	27	112	116	90	99	16	1046
Ginecologia Pré-Natal	14	31	22	31	28	6	31	31	37	36	12	279
Nefrologia	13	51	41	37	41	0	47	45	43	48	0	366
Neurologia	11	48	38	36	43	0	34	35	37	31	4	317
Nutróloga	0	0	0	4	3	0	7	0	7	0	3	14
Oncologia	6	12	7	5	6	0	7	7	9	11	0	70
Ortopedia	4	32	28	26	28	0	36	37	38	46	6	281
Pediatria Geral	36	115	100	135	135	69	157	173	170	165	36	1285
Pediatria III - Gastro	6	14	16	18	17	3	24	21	25	17	9	170
Pediatria IV - Pré-Natal	4	4	3	8	8	2	7	1	6	3	2	48
Pediatria V - Cirurgia	2	12	8	12	2	3	4	7	3	7	1	61
Pediatria X - Hemato	4	23	12	15	16	7	18	15	16	23	3	152
Pediatria XII - Cardio	9	13	10	13	11	0	0	0	0	0	0	56
Pediatria XIV - Adolescentes	7	10	16	9	7	8	12	15	17	10	5	116
Pneumologia	9	48	35	32	39	7	54	55	53	50	9	391
Psiquiatria	17	79	82	69	72	0	88	112	96	55	0	407
Total	241	842	776	727	740	182	961	987	981	897	165	7.220

10.4 Atendimento nas Casas da Cidadania - 2005

CASA DA CIDADANIA RIO MAINA													
PROCEDIMENTOS	jan	fev	mar	abr	mai	jun	jul	ago	set	out	nov	dez	TOTAL
Família	00	28	70	65	40	30	02	23	23	20	28	08	337
Relações Comerciais	00	00	01	05	07	05	00	02	03	05	02	01	31
Desavenças	00	00	00	00	00	00	00	00	00	03	00	00	03
Outros	00	00	00	00	00	00	00	05	04	04	04	03	20
TOTAL	00	28	71	70	47	35	02	30	30	32	34	12	391

CASA DA CIDADANIA COCAL DO SUL													
PROCEDIMENTOS	jan	fev	mar	abr	mai	jun	jul	ago	set	out	nov	dez	TOTAL
Família	00	04	05	09	13	03	00	03	10	10	10	00	67
Relações Comerciais	00	00	00	00	00	00	00	00	00	00	00	00	00
Desavenças	00	00	00	00	00	00	00	00	00	00	00	00	00
Outros	00	02	00	02	00	01	00	00	02	14	09	01	31
TOTAL	00	06	05	11	13	04	00	03	12	24	19	01	98

CASA DA CIDADANIA PRÓSPERA													
PROCEDIMENTOS	jan	fev	mar	abr	mai	jun	jul	ago	set	out	nov	dez	TOTAL
Família	0	14	37	20	20	13	0	21	42	33	31	12	243
Relações Comerciais	0	0	0	0	0	0	0	0	0	0	0	0	0
Desavenças	0	1	1	0	0	0	0	0	0	0	0	0	2
Outros	0	1	9	8	12	2	0	6	22	23	9	3	95
TOTAL	0	16	47	28	32	15	0	27	64	56	40	15	340

CASA DA CIDADANIA CENTRO													
PROCEDIMENTOS	jan	fev	mar	abr	mai	jun	jul	ago	set	out	nov	dez	TOTAL
Família	0	16	77	68	17	18	0	75	65	129	92	15	572
Relações Comerciais	0	02	05	02	01	08	0	23	17	0	20	01	79
Desavenças	0	0	0	0	0	0	0	0	0	0	0	0	0
Outros	0	04	29	08	01	03	0	0	05	02	11	01	64
TOTAL	0	22	111	78	19	29	0	98	87	131	123	17	715

CASA DA CIDADANIA – TOTAL GERAL													
PROCEDIMENTOS	jan	fev	mar	abr	mai	jun	jul	ago	set	out	nov	dez	TOTAL
Família	00	72	189	162	90	64	02	122	140	192	161	35	1219
Relações Comerciais	00	02	06	07	08	13	00	25	20	05	22	02	110
Desavenças	00	01	01	00	00	00	00	00	00	03	00	00	05
Outros	00	07	38	18	13	06	00	11	33	43	33	08	210
TOTAL	00	72	234	187	111	83	02	158	193	243	216	45	1544

11 BOLSAS E PROGRAMAS DE FINANCIAMENTO DE ESTUDO

PROGRAMA			
BENEFICIADOS			
	ARTIGO 170	FIES	
	2.346	141	
	MONITORIA	BOLSA FAMÍLIA	BOLSA DEFICIENTE
	82	1178	77
DCE/CAs	BOLSA EXTENSÃO	BOLSA PESQUISA	BANCO DO ESTUDANTE
122	149	273	151
BOLSA ESTÁGIO INTERNO	BOLSA DE DEPENDENTES	BOLSA DE PROFESSOR	BOLSA FUNCIONÁRIO
Temporários: 963	Educação Básica : 95	Lato Sensu : 04	Graduação : 128
Fixos: 315	Graduação: 196	Strictu Sensu: 35	Pós-Graduação:19 (Lato Sensu)
			06 (Stricto Sensu)

12 SERVIÇOS DE APOIO E ORIENTAÇÃO AO ESTUDANTE

BENEFÍCIOS/APOIO	TOTAL
MORADIA	
• Moradias cadastradas	32
• Alunos orientados/encaminhados	47
EMPREGOS	
• Solicitações	10
• Oferta	10
• Enviados	10
ORIENTAÇÃO	
• Vocacional	130
• Pessoal	256

Fonte: Diretoria do Estudante

13 SERVIÇOS PRESTADOS À COMUNIDADE COM GRATUIDADE - 2005

PROJETO	
1	Atendimento a alunos economicamente carentes
2	Atendimento a alunos com dificuldades financeiras
3	Visitas / viagens de estudos
4	Programa de humanização
5	Capacitação de recursos humanos
6	Clínicas de Fisioterapia
7	Clínica de Psicologia
8	Ambulatório do centro de saúde da Unesc
9	Proteção ao idoso
10	Casas da cidadania
11	Instituto de Pesquisas Ambientais e Tecnológicas
12	Análises laboratoriais
13	Atividades comunitárias
14	Atividades culturais e recreativas
15	Representação nos conselhos da comunidade
16	Arte na escola
17	Brinquedotecas nas escolas
18	Grupos Culturais
19	Espaço cultural - Projeto Toque de Arte
20	Universidade Alternativa
21	Jovem empreendedor
22	Cedência de dependências e materiais para comunidade
23	Biblioteca e materiais para comunidade
24	Museu universitário
25	Agroecologia
26	Nossa Rua
27	Horto florestal
28	Programa de Educação e Gestão Ambiental
29	Ação adolescente
30	Ação comunidade

31	Qualidade de vida em condomínios
32	Amparo à Saúde
33	Reabilitação Pulmonar
34	Mais saúde
35	Pesquisa e Ação Comunitária
36	Hospital

Setor: Filantropia